



REPUBLIQUE DE COTE D'IVOIRE

Union- Discipline- Travail



**MINISTERE DE LA SANTE, DE L'HYGIENE PUBLIQUE ET DE LA
COUVERTURE MALADIE UNIVERSELLE
(MSHPCMU)**



**DIRECTION DE L'INFORMATIQUE ET DE L'INFORMATION
SANITAIRE (DIIS)**

**RAPPORT ANNUEL SUR LA
SITUATION SANITAIRE (RASS) 2020**

Juillet 2021



SOMMAIRE

SOMMAIRE	2
LISTE DES TABLEAUX	3
LISTE DES FIGURES	7
AVANT- PROPOS	14
REMERCIEMENTS	15
SIGLES, ACRONYMES ET ABREVIATIONS	16
RESUME	21
INTRODUCTION	27
CHAPITRE I: GENERALITES	28
I.1 CARACTERISTIQUES GEOGRAPHIQUES	28
I.2 DECOUPAGE ADMINISTRATIF	29
I.3 ÉCONOMIE	30
I.4 POPULATION	30
I.5 POLITIQUE EN MATIERE DE SANTE	31
I.6 ORGANISATION DU SYSTEME DE SANTE IVOIRIEN	32
I.6.1 LE VERSANT PRESTATAIRE/ OFFRE DE SOINS	32
I.6.2 LE VERSANT GESTIONNAIRE /ADMINISTRATIF	32
CHAPITRE II: METHODOLOGIE	34
II.1 LA COLLECTE DES DONNEES	34
II.2 TRAITEMENT ET ANALYSE DES DONNEES	34
II.3 LES INDICATEURS	35
II.4 LIMITES ET DIFFICULTES	35
II.4.1 LES LIMITES	35
II.4.2 LES DIFFICULTES	35
CHAPITRE III: RESULTATS	36
III.1 GESTION DES DONNEES	36
III.1.1 COMPLETUDE DES RAPPORTS SIG	36
III.1.2 PROMPTITUDE DE SAISIE DES RAPPORTS SIG DANS LA BASE DHIS 2	38
III.2 RESSOURCES EN SANTE	40
III.2.1 RESSOURCES FINANCIERES	40
III.2.2 RESSOURCES HUMAINES	41
III.2.3 RESSOURCES EN INFRASTRUCTURES	49
IV.3 SOINS PREVENTIFS ET PROMOTIONNELS	64
IV.4 SOINS CURATIFS	107
IV.5 MORBIDITE ET MORTALITE	122
IV.6 AUTRES MALADIES D'IMPORTANCE EN SANTE PUBLIQUE	163
IV.7 DECES MATERNELS ET MORT-NES	188
ANNEXES	193

LISTE DES TABLEAUX

<i>Tableau 1 : Quelques Indicateurs du développement</i>	30
<i>Tableau 2 : Indicateurs démographiques de base</i>	30
<i>Tableau 3 : Couverture nationale en SP de 2019 à 2020</i>	75
<i>Tableau 4 : Incidence nationale des morbidités chez les enfants de moins de 5 ans</i>	122
<i>Tableau 5 : Résultat des activités de Conseil et Dépistage (hormis le conseil Dépistage en PTME).</i>	152
<i>Tableau 6 : Résultats des activités de Prévention de la Transmission du VIH de la Mère à l'Enfant (PTME)</i>	153
<i>Tableau 7 : Complétude de saisie des rapports mensuels dans la base DHIS 2 en 2020</i>	197
<i>Tableau 8 : Promptitude de saisie des rapports mensuels dans la base DHIS 2 en 2020</i>	201
<i>Tableau 9 : Ressources humaines : personnels de santé en 2020 (source DRH Santé)</i>	205
<i>Tableau 10 : Ratio ressources en humaines en santé/population et densité en professionnel de santé (Médecins, Infirmiers et Sages-Femmes), source DRH Santé</i>	212
<i>Tableau 11 : Nombre d'établissements sanitaires en 2020</i>	219
<i>Tableau 12 : Ratio établissements de soins/population en 2020</i>	227
<i>Tableau 13 : Plateau technique en 2020</i>	233
<i>Tableau 14 : Ratio plateau technique/population</i>	240
<i>Tableau 15 : Centres de transfusion sanguine, Antennes de transfusion sanguine et Dépôts de sang dans les établissements publics en 2020</i>	244
<i>Tableau 16 : Nombre d'ambulances dans les établissements publics de soins et ratio ambulance en 2020</i>	248
<i>Tableau 17 : Utilisation des méthodes contraceptifs modernes en 2020 dans les services publics</i>	252
<i>Tableau 18 : Nombre de Consultation prénatales (CPN) et Consultations postnatales (CPoN) en 2020</i>	258
<i>Tableau 19 : Proportion de CPNI Réalisé au premier trimestre de la grossesse en 2020</i>	264
<i>Tableau 20 : Couverture en CPNI, CPN4, Taux d'Abandon de la CPN et Couverture en CPoN en 2020</i>	268
<i>Tableau 21 : Distribution de MILDA aux femmes enceintes en 2020</i>	272
<i>Tableau 22 : Distribution de MILDA aux enfants en 2020</i>	275
<i>Tableau 23 : Couverture vaccinale des femmes enceinte en TD2+</i>	279
<i>Tableau 24 : Couvertures en Sulfadoxine-Pyriméthamine (SP) en 2020</i>	283
<i>Tableau 25 : Accouchements, naissances vivantes, mort-nés, proportion d'accouchement réalisés dans un établissement de santé en 2020</i>	289
<i>Tableau 26 : Taux d'accouchements assistés en 2020 (routine, base DHIS 2)</i>	295

<i>Tableau 27 : Taux de césarienne (routine) et proportion d'accouchements assistés en 2020 (routine, base DHIS 2).....</i>	299
<i>Tableau 28 : Couvertures vaccinales BCG, VPO, VPI, PENTA, PNEUMO en 2020 (Source DC-PEV).....</i>	303
<i>Tableau 29 : Couvertures vaccinales RR, VAA, Méninge, TD2+, DN-HepB, HPV2 en 2020 (Source DC-PEV).....</i>	309
<i>Tableau 30 : Nombre de consultant Niveau ESPC, Hôpitaux de référence (HG/CHR) et EPN</i>	314
<i>Tableau 31 : Nombre de consultants par services dans les hôpitaux de références de niveau secondaire (HG/CHR) en 2020</i>	321
<i>Tableau 32 : Nombre de consultations ESPC, HG/CHR, CHU/EPN en 2020.....</i>	327
<i>Tableau 33 : Nombre de consultations par service dans les hôpitaux de référence du niveau secondaire (HG/CHR) en 2020</i>	333
<i>Tableau 34 : Taux global d'utilisation des services publics de santé en 2020.....</i>	339
<i>Tableau 35 : Taux d'utilisation des Hôpitaux de référence (HG, CHR, CHU) en 2020</i>	343
<i>Tableau 36 : Taux d'utilisation des établissement sanitaires de premier contact (ESPC) en 2020</i>	346
<i>Tableau 37 : Accessibilité géographique (proportion de population vivant à moins de 5km, entre 5 et 15km, au-delà de 15km et au-delà de 5km d'un centre de santé).....</i>	350
<i>Tableau 38 : Nombre de lits d'hospitalisation disponibles par service dans les HG, CHR et CHU en 2020.....</i>	354
<i>Tableau 39 : Nombre total de lits d'hospitalisation dans les structures publics et confessionnelles en 2020, HG/CHR/CHU/EPN.....</i>	360
<i>Tableau 40 : Nombre d'admission en hospitalisation dans les services des HG/CHR en 2020</i>	364
<i>Tableau 41 : Nombre total admission dans les services d'hospitalisation des HG, CHR en 2020</i>	370
<i>Tableau 42 : Nombre d'admission en hospitalisation dans les services des HG/CHR en 2020</i>	376
<i>Tableau 43 : Nombre total de journées d'hospitalisation dans les HG, CHR te CHU en 2020</i>	380
<i>Tableau 44 : Nombre de journées d'hospitalisation dans les HG/CHR en 2020.....</i>	385
<i>Tableau 45 : La durée moyenne de séjour en hospitalisation dans les HG/CHR en 2020... </i>	391
<i>Tableau 46 : Le Taux moyen d'occupation des lits d'hospitalisation par service dans les HG/CHR et CHU en 2020.....</i>	396
<i>Tableau 47 : Le Taux moyen d'occupation des lits d'hospitalisation par service dans les HG/CHR et CHU en 2020.....</i>	403
<i>Tableau 48 : Le Taux moyen d'occupation des lits d'hospitalisation par service dans les HG/CHR en 2020</i>	410

<i>Tableau 49 : Proportion d'Hypotrophie à la naissance en 2020</i>	416
<i>Tableau 50 : Nombre de cas de dépistage de la malnutrition chez les enfants de moins de 05 ans en 2020</i>	420
<i>Tableau 51 : Incidences (‰) de la Malnutrition aigüe globale, Malnutrition aigüe modérée, Malnutrition aigüe sévère en 2020</i>	427
<i>Tableau 52 : Incidence (‰) de la diarrhée chez les enfants de moins de 5 ans</i>	435
<i>Tableau 53 : Incidence (‰) des Infections Respiratoires Aigües (IRA) chez les enfants de moins de 5 ans</i>	439
<i>Tableau 54 : Incidence (‰) de la Coqueluche en 2020.....</i>	443
<i>Tableau 55 : Incidence (‰) de l'anémie chez les moins de 5ans en 2020</i>	446
<i>Tableau 56 : Incidence du paludisme dans la population générale 2020 (‰)</i>	450
<i>Tableau 57 : Incidence d'IRA dans la population générale en 2020.....</i>	454
<i>Tableau 58 : Incidence de la Diarrhée dans la population générale en 2020 (‰)</i>	458
<i>Tableau 59 : Nombre de cas de syndrome d'Infection Sexuellement Transmissible (IST) par sexe et tranche d'âge en 2020 chez les adultes</i>	462
<i>Tableau 61 : Incidence de IST Chez les adultes en 2020 (‰).....</i>	474
<i>Tableau 63 : Nombre de client ayant retiré leur résultat, nombre de dépisté positif au VIH, proportion de dépistés positif au VIH en 2020 (hormis le conseil Dépistage en PTME).</i>	484
<i>Tableau 64 : Indicateurs PTME en 2020.....</i>	491
<i>Tableau 65 : Indicateurs de soins du VIH, enrôlement, initiation traitement ARV en 2020.....</i>	499
<i>Tableau 66 : Couverture en site de Prise en Charge des PVVIH en 2020</i>	507
<i>Tableau 67 : Nombre de patients sous ARV (file active) en 2020.....</i>	513
<i>Tableau 68 : Nombre de CAT er de CDT en 2020.....</i>	517
<i>Tableau 69 : Activité de dépistage de la tuberculose en 2020</i>	520
<i>Tableau 70 : Taux de notification de la tuberculose, taux de patient TB testés au VIH et taux de coïnfection TB/VIH en 2020</i>	525
<i>Tableau 71 : Traitement des cas de tuberculose en 2020.....</i>	531
<i>Tableau 72 : Taux de Dépistage et taux de prévalence de la lèpre en 2020</i>	535
<i>Tableau 73 : Incidence de l'Ulcère de Buruli en 2020</i>	538
<i>Tableau 74 : Incidence Onchocercose 2020 (Pour 100 000)</i>	542
<i>Tableau 75 : Incidence Bilharziose urinaire en 2020 (‰).....</i>	546
<i>Tableau 76 : Incidence du Pian 2020 (pour 100 000)</i>	549
<i>Tableau 77 : Nombre de sites de dépistage du cancer du col de l'utérus en 2020.....</i>	553
<i>Tableau 78 : Proportion de femmes dépistées pour le cancer du col de l'utérus, présentant des lésions précancéreuses en 2020.....</i>	557

<i>Tableau 79 : Nouveaux cas de cancers et Décès liés aux cancers en 2020 (source Globocan 2020)</i>	562
<i>Tableau 80 : Répartition des Cliniques du Diabète et de l’Hypertension Artérielle (CDH) en 2020</i>	564
<i>Tableau 81 : Ratio de décès maternels en 2020 (routine)</i>	568
<i>Tableau 82 : Proportion de mort-nés en 2020</i>	571
<i>Tableau 83 : Nombre de cas de Covid 19 et Taux de positivité Covid 19 en 2020</i>	575
<i>Tableau 84 : Nombre de cas confirmés de Méningite en 2020</i>	579
<i>Tableau 85 : Nombre de cas confirmés de Rougeole en 2020</i>	582
<i>Tableau 86 : Nombre de cas confirmés de Fièvre Jaune en 2020</i>	586
<i>Tableau 87 : Nombre de cas confirmés de Dengue en 2020</i>	589
<i>Tableau 88 : Cas de grippes humaines, sites sentinelles 2020</i>	593

LISTE DES FIGURES

Figure 1 : Découpage Administratif de la Côte d'Ivoire	29
Figure 2 : Découpage sanitaire de la Côte d'Ivoire	33
Figure 3 : Complétude des formulaires des rapports SIG par région sanitaire en 2020 dans DHIS 2.	36
Figure 4 : Complétude nationale des formulaires des rapports SIG par district sanitaire en 2020.	37
Figure 7 : Ratio Médecin-Population par Région Sanitaire 2020.	41
Figure 8 : Ratio Médecin-Population par district sanitaire en 2020.	42
Figure 9 : Ratio infirmier-Population par région en 2020.	43
Figure 10 : Ratio infirmier pour 5000 habitants par district sanitaire en 2020	44
Figure 11 : Ratio Sage-Femme / femme en âge de procréer par région sanitaire en 2020.	45
Figure 12 : Ratio Sage-femme pour 3000 femmes en âge de procréer par district sanitaire en 2020	46
Figure 13 : Densité des professionnels de santé - Population par Région Sanitaire 2020.	47
Figure 14 : Densité des professionnels de santé - Population par District Sanitaire 2020.	48
Figure 15 : Ratio ESPC/Population par région sanitaire en 2020	49
Figure 16 : Ratio ESPC/Population par district sanitaire en 2020	50
Figure 17 : Ratio Hôpital de référence/population par région sanitaire en 2020	51
Figure 18 : Répartition des Hôpitaux de référence/Population par district sanitaire en 2020.	52
Figure 19 : Nombre d'habitants pour 1 bloc opératoire public par région sanitaire en 2020	53
Figure 20 : Répartition des blocs opératoires publics par districts sanitaires en 2020.	54
Figure 21 : Ratio nombre d'habitants pour 1 laboratoire public d'analyses de biologies médicales par région sanitaire en 2020	55
Figure 22 : Répartition des laboratoires publics de biologie médicale par district sanitaire en 2020.	56
Figure 23 : Nombre d'habitants pour 1 service public de radiologie par région sanitaire en 2020.	57
Figure 24 : Répartition des services de radiologie par district sanitaire en 2020.	58
Figure 25 : Ratio ambulance par établissement public de soins par région sanitaire en 2020	59
Figure 26 : Ratio ambulance par établissement public de soins par district sanitaire en 2020.	60
Figure 27 : Répartition des dépôts de sang dans les établissements publics par région sanitaire en 2020.	61

Figure 28 : Répartition des dépôts de sang par district sanitaire en 2020	62
Figure 29 : Proportion d'utilisation de type de contraceptifs modernes par région sanitaire en 2020.	65
Figure 30 : Proportion d'utilisation de type de contraceptifs modernes par district sanitaire en 2020.	66
Figure 31 : Proportion de CPN1 réalisées au 1^{er} trimestre de la grossesse et celles réalisées aux autres trimestres de la grossesse par région sanitaire en 2020.	67
Figure 32 : Proportion de CPN1 réalisée au 1er trimestre de la grossesse par district sanitaire en 2020.	68
Figure 33 : Couverture en CPN1 par région sanitaire en 2020.	69
Figure 34 : Couverture en CPN1 par district sanitaire en 2020.	70
Figure 35 : Couverture en CPN4 par région sanitaire en 2020	71
Figure 36 : Couverture en CPN4 par district sanitaire en 2020	72
Figure 37 : Taux d'abandon de la CPN par région sanitaire en 2020.	73
Figure 38 : Taux d'abandon de la CPN par district sanitaire en 2020	74
Figure 39 : Couverture en SP 3 par région sanitaire en 2020	75
Figure 40 : Couverture en SP3 par district sanitaire en 2020.	76
Figure 41 : Proportion des femmes enceintes ayant reçues une MILDA en CPN par région sanitaire en 2020.	77
Figure 42 : Proportion des femmes enceintes ayant reçues une MILDA en CPN par district sanitaire en 2020.	78
Figure 43 : Couverture vaccinale en Td2+ par région sanitaire en 2020.	79
Figure 44 : Couverture vaccinale en Td 2+ par district sanitaire en 2020.	80
Figure 45 : Taux d'accouchement assisté (routine, base DHIS 2) par région sanitaire en 2020	81
Figure 46 : Taux d'accouchement assisté (routine base DHIS 2) par district sanitaire en 2020.	82
Figure 47 : Taux de césarienne (routine base DHIS 2) par région sanitaire en 2020.	83
Figure 48 : Taux de césarienne (routine) par district sanitaire en 2020.	84
Figure 49 : Couverture en consultation postnatale par région sanitaire en 2020.	85
Figure 50 : Couverture en consultation postnatale par district sanitaire en 2020	86
Figure 51 : Couverture vaccinale en BCG par région sanitaire en 2020	88
Figure 52 : Couverture vaccinale en BCG par district sanitaire en 2020.	89
Figure 53 : Couverture vaccinale en Penta 3 par région sanitaire en 2020.	90
Figure 54 : Couverture vaccinale en Penta 3 par district sanitaire en 2020.	91
Figure 55 : Couverture du vaccin RR par région sanitaire en 2020.	92

Figure 56 : Couverture du vaccin RR par District Sanitaire en 2020.	93
Figure 57 : Couverture du Vaccin Anti-Amaril (VAA) par région sanitaire en 2020.	94
Figure 58 : Couverture du Vaccin Anti-Amaril (VAA) par district sanitaire en 2020	95
Figure 59 : Couverture en Vaccin Polio oral (VPO3) par région sanitaire en 2020.	96
Figure 60 : Couverture en Vaccin Polio oral (VPO3) par District Sanitaire en 2020.	97
Figure 61 : Couverture en DN-HepB par région sanitaire en 2020.	98
Figure 62 : Couverture en DN-HepB par District Sanitaire en 2020.	99
Figure 63 : Couverture en VPI par région sanitaire en 2020.	100
Figure 64 : Couverture en VPI par district sanitaire en 2020.	101
Figure 65 : Couverture en HPV2 par région sanitaire en 2020.	102
Figure 66 : Couverture en HPV2 par district sanitaire en 2020.	103
Figure 67 : Proportion des enfants de moins d'un an vus en Penta1 ayant reçu une MILDA par région sanitaire en 2020.	104
Figure 68 : Proportion des enfants de moins d'un an vus en Penta 1 ayant reçu une MILDA par district sanitaire en 2020	105
Figure 69 : Taux d'utilisation des services par région sanitaire en 2020.	107
Figure 70 : Taux d'utilisation des services publics de santé par district sanitaire en 2020.	108
Figure 71 : Taux d'utilisation des services au niveau des ESPC par région sanitaire en 2020.	109
Figure 72 : Taux d'utilisation des services des hôpitaux de référence par région sanitaire en 2020.	110
Figure 73 : Accessibilité géographique par région sanitaire 2020.	111
Figure 74 : Proportion de population vivant à moins de 5km d'un centre de santé public, par district sanitaire 2020.	112
Figure 75 : Nombre d'admissions en hospitalisation dans les HG/CHR par région sanitaire en 2020.	113
Figure 76 : Durée moyenne de séjour (DMS) dans les hôpitaux de référence (HG et CHR) par région sanitaire en 2020	114
Figure 77 : Durée moyenne de séjour (DMS) par CHU en 2019 et 2020	115
Figure 78 : Evolution comparative de la DMS Nationale, des HG/CHR et des CHU/EPN en 2019 et 2020	115
Figure 79 : TOM des lits dans les HG-CHR par région sanitaire en 2020	116
Figure 80 : TOM des lits au niveau des Hôpitaux Généraux et des Centres Hospitaliers Régionaux par district en 2020.	117
Figure 81 : TOM des lits au niveau des CHU de 2019 à 2020.	118
Figure 82 : Taux de disponibilité des produits traceurs par type de client direct en 2020	119

Figure 83 : Taux de disponibilité des produits traceurs par type de client direct en 2020	119
Figure 84 : Taux de disponibilité des produits traceurs par district sanitaire en 2020	120
Figure 85 : Proportion d'enfants avec un poids inférieur à 2500g à la naissance par région sanitaire en 2020.	123
Figure 86 : Proportion d'enfants avec un poids inférieur à 2500 g à la naissance par district sanitaire en 2020	124
Figure 87 : Incidence (‰) de la malnutrition aiguë chez les enfants de moins de 5 ans par Région sanitaire en 2020.	125
Figure 88 : Incidence (‰) de la malnutrition chez les enfants de moins de 5 ans par District sanitaire en 2020.	126
Figure 89 : Incidence (‰) de la malnutrition aiguë modérée (MAM) chez les enfants de moins de 5 ans par région sanitaire en 2020.	127
Figure 90 : Incidence de la malnutrition aiguë modérée chez les enfants de moins de 5 ans par district sanitaire en 2020.	128
Figure 91 : Incidence (‰) des cas de malnutrition aiguë sévère (MAS) chez les enfants de moins de 5 ans par région sanitaire en 2020.	129
Figure 92 : Incidence des cas de malnutrition aiguë sévère chez les enfants de moins de 5 ans par district sanitaire en 2020 (routine).	130
Figure 93 : Incidence (‰) de la diarrhée chez les enfants de moins de 5 ans par Région sanitaire en 2020.	131
Figure 94 : Incidence de la diarrhée chez les enfants de moins de 5 ans par district sanitaire en 2020.	132
Figure 95 : Incidence (‰) des IRA chez les enfants de moins de 5 ans par région sanitaire en 2020.	133
Figure 96 : Incidence des IRA chez les enfants de moins de 5 ans par district sanitaire en 2020.	134
Figure 97 : Incidence de la Coqueluche chez les enfants de moins de 5 ans par région sanitaire en 2020.	135
Figure 98 : Incidence de la coqueluche chez les enfants de moins de 5 ans par district sanitaire en 2020	136
Figure 99 : Incidence (‰) du paludisme chez les enfants de moins de 5 ans (‰) par région sanitaire en 2020.	137
Figure 100 : Incidence du paludisme chez les enfants de moins de 5 ans par district sanitaire en 2020	138
Figure 101 : Incidence (‰) de l'anémie chez les moins de 5 ans par région sanitaire en 2020.	139
Figure 102 : Incidence de l'anémie chez les moins de 5 ans par district sanitaire en 2020.	140
Figure 103 : Incidence (‰) du paludisme dans la population générale, par région sanitaire en 2020.	142

Figure 104 : Incidence du paludisme dans la population générale par district sanitaire en 2020.	143
Figure 105 : Incidence (‰) des IRA dans la population générale par région sanitaire en 2020.	144
Figure 106 : Incidence des IRA dans la population générale par district sanitaire en 2020.	145
Figure 107 : Incidence (‰) de la diarrhée dans la population générale par région sanitaire en 2020	146
Figure 108 : Incidence de la diarrhée dans la population générale par district sanitaire en 2020.	147
Figure 109 : Incidence des IST chez les 15 ans et plus par région sanitaire en 2020.	148
Figure 110 : Incidence des IST par district sanitaire en 2020.	149
Figure 111 : Répartition des syndromes d'IST en 2020	150
Figure 112 : Ratio site CD pour 10 000 habitants, par Région Sanitaire en 2020	151
Figure 113 : Proportion d'enfants nés de mères séropositives au VIH dépistés positifs au VIH par région sanitaire en 2020	154
Figure 114 : Proportion d'enfants nés de mères séropositives au VIH dépistés positifs au VIH par district sanitaire en 2020	155
Figure 115 : Part proportionnelle en établissement de soins (public et privé non lucratif) et en établissement de soins menant des activités de Soins et traitement du VIH par région sanitaire en 2020	156
Figure 116 : Évolution de la file active de 2019 à 2020 par tranche d'âge	157
Figure 117 : Répartition de la file active par région sanitaire en 2020	157
Figure 118 : Répartition des CAT et CDT par région sanitaire en 2020	159
Figure 119 : Répartition des taux de notification de la tuberculose pour 100 000 habitants, par région sanitaire en 2020	160
Figure 120 : Répartition des taux de notification de la tuberculose par district sanitaire en 2020.	161
Figure 121 : Répartition du nombre de cas d'ulcère de Buruli par district sanitaire en 2020	164
Figure 122 : Nombre de cas de lèpre dépistés par régions sanitaire en 2020	165
Figure 123 : Répartition des nouveaux cas de lèpre par district sanitaire en 2020	166
Figure 124 : Répartition du nombre de cas d'onchocercose par district sanitaire en 2020.	167
Figure 125 : Incidence (‰) de la bilharziose urinaire par région sanitaire en 2020	168
Figure 126 : Incidence de la bilharziose urinaire par district sanitaire en 2020.	169
Figure 127 : Incidence du Pian pour 100 000 habitants par région sanitaire en 2020	170
Figure 128 : Incidence du Pian par district sanitaire dans la population générale en 2020	171

Figure 129 : Répartition des sites de dépistage du cancer du col de l'utérus par région sanitaire en 2020	172
Figure 130 : Répartition des sites de dépistage du cancer du col de l'utérus par district sanitaire en 2020	173
Figure 131 : Proportion de femmes dépistées pour le cancer de col de l'utérus et présentant des lésions précancéreuses, par région sanitaire en 2020	174
Figure 132 : Nouveaux cas de cancer diagnostiqués en 2020	175
Figure 133 : Nouveaux cas de cancers diagnostiqués chez les adultes de sexe masculin, en 2020	176
Figure 134 : Nouveaux cas de cancers diagnostiqués chez les adultes de sexe féminin, en 2020	176
Figure 135 : Nouveaux cas de cancers diagnostiqués chez les enfants de moins de 15 ans en 2020	177
Figure 136 : Décès liés aux cancers dans la population générale, selon le type en 2020	177
Figure 137 : Décès liés aux cancers dans la population générale, selon le type en 2020	178
Figure 138 : Décès liés aux cancers chez les adultes (15 ans et plus) en 2020	178
Figure 139 : Répartition des cliniques du Diabète et de l'Hypertension Artérielle (CDH) par district sanitaire en 2020	179
Figure 140 : Taux cumulé de positivité au Covid 19 par région sanitaire en 2020	180
Figure 141 : Taux cumulé de positivité au Covid 19 par district sanitaire en 2020	181
Figure 142 : Nombre de cas confirmés de rougeole par district sanitaire en 2020	182
Figure 143 : Nombre de cas confirmés de méningite par district sanitaire en 2020	183
Figure 144 : Nombre de cas confirmés de fièvre jaune par district sanitaire en 2020	184
Figure 145 : Nombre de cas confirmés de Dengue par région sanitaire en 2020	185
Figure 146 : Ratio de décès maternels pour 100.000 naissances vivantes enregistrées par région sanitaire en 2020 (routine).	188
Figure 147 : Ratio de décès maternels pour 100.000 naissances vivantes enregistrées par district sanitaire en 2020 (routine).	189
Figure 148 : Proportion des mort-nés par région sanitaire en 2020	190
Figure 149 : Proportion des mort-nés par district sanitaire en 2020	191

PREFACE

La Côte d'Ivoire s'est dotée en 2016 d'un Plan National de Développement (PND) couvrant la période 2016-2020, avec pour objectif d'améliorer le bien-être économique et social des populations par la réduction de la pauvreté à l'horizon 2020.

Cette volonté s'est traduite dans le secteur de la santé, par l'élaboration du Plan National de Développement Sanitaire (PNDS) 2016-2020, visant à améliorer la santé des populations par la mise en place d'un système de santé performant, intégré, responsable et efficient, garantissant à toutes les populations vivant en Côte d'Ivoire un état de santé optimal.

Dans le cadre du suivi de la mise en œuvre de ce PNDS, le Ministère de la Santé, de l'Hygiène Publique et de la Couverture Maladie Universelle (MSHPCMU) produit régulièrement, à travers la Direction de l'Informatique et l'Information Sanitaire (DIIS), des documents d'aide à la prise de décision et de plaidoyer, dont le Rapport Annuel sur la Situation Sanitaire (RASS).

Le RASS présente le niveau d'atteinte des indicateurs de santé pour le suivi de l'action sanitaire et une meilleure planification des interventions. Il constitue une source d'informations sur la santé des populations, collectées au niveau des établissements sanitaires.

L'année 2020 présente une singularité, celle de marquer la fin du cycle de planification du PNDS. Cependant, elle a été confrontée à la crise sanitaire mondiale liée à la COVID-19, dont le premier cas est apparu en Côte d'Ivoire le 11 mars 2020. Le système de santé Ivoirien, bien qu'impacté, a su résister aux effets de cette crise sanitaire.

Le RASS 2020 présente les résultats des interventions menées au cours de l'année 2020 dans le secteur de la santé en vue d'apprécier l'atteinte des objectifs du PNDS 2016-2020. Les informations contenues dans ce rapport seront utilisées à tous les niveaux de la pyramide sanitaire pour la prise de décisions.

Je tiens ici à remercier les partenaires du système de santé ainsi que toutes les personnes ressources qui ont apporté leur appui à la production de ce rapport.

Le Ministre de la Santé, de l'Hygiène Publique et de la
Couverture Maladie Universelle

Pierre DIMBA

AVANT- PROPOS

L'information sanitaire fait partie des éléments essentiels pour une meilleure planification des interventions en santé. La mise à disposition régulière d'informations sanitaires de qualité pour la prise de décision à tous les niveaux de la pyramide sanitaire, constitue l'un des défis majeurs des systèmes de santé.

En effet, la collecte des données au niveau des Etablissements de soins, Etablissements Publics Nationaux (EPN), Directions (Centrales, Régionales, Départementales) et Programmes Nationaux de Santé permet de produire des indicateurs qui apprécient l'efficacité des politiques de santé publique.

Le Ministère de la Santé, de l'Hygiène Publique et de la Couverture Maladie Universelle (MSHPCMU) ayant pris la pleine mesure de l'importance de l'information sanitaire, élabore à travers la Direction de l'Informatique et de l'Information Sanitaire (DIIS), le Rapport Annuel sur la Situation Sanitaire (RASS) afin de présenter les performances du système de santé au niveau des ressources, de la disponibilité des services, de l'accessibilité aux soins et de l'état de santé des populations.

Le RASS est élaboré à travers un processus participatif partant de la collecte des données au niveau des structures sanitaires, à leur harmonisation puis à la production des rapports régionaux pour aboutir au rapport national.

Ce rapport est destiné à tous les acteurs en quête d'informations sur la situation sanitaire de la Côte d'Ivoire.

Nous exhortons l'ensemble des acteurs du système de santé à une appropriation et une utilisation effective des données de ce rapport en vue d'aboutir à un système de santé plus performant.

Nous adressons également toutes nos félicitations à l'ensemble des acteurs qui ont contribué à la production du RASS 2020 et leur exprimons notre profonde gratitude pour tous les efforts consentis.

Le Directeur de l'Informatique et de l'Information Sanitaire

Docteur PONGATHIE Adama Sanogo

REMERCIEMENTS

Le Ministère de la Santé, de l'Hygiène Publique et de la Couverture Maladie Universelle tient à remercier les partenaires au développement pour leurs contributions à l'élaboration de ce document, notamment :

- La Banque Mondiale à travers le projet SPARK-Santé pour son appui financier au processus d'élaboration du RASS 2020 ;
- L'OMS, le Fonds Mondial de lutte contre le sida, la tuberculose et le paludisme, le PEPFAR, l'Union Européenne, le GAVI, l'AFD, l'UNICEF, l'UNFPA, et l'ONUSIDA pour leur appui technique et financier au système de santé.

Nos remerciements vont également à l'endroit du personnel du Ministère de la Santé, de l'Hygiène Publique et de la Couverture Maladie Universelle pour les efforts accomplis dans l'élaboration de ce document, à savoir :

- Le Directeur de Cabinet et ses collaborateurs ;
- Le Directeur Général de la Santé et de l'Hygiène Publique et ses collaborateurs ;
- Les Directeurs Centraux, les Directeurs des Établissements Publics Nationaux (EPN) et leurs collaborateurs ;
- Les Directeurs Coordonnateurs des Programmes Nationaux de Santé et leurs collaborateurs ;
- Les Directeurs Régionaux de la Santé et de l'Hygiène Publique et leurs collaborateurs ;
- Les Directeurs Départementaux de la Santé et de l'Hygiène Publique et leurs collaborateurs ;
- Le personnel des établissements sanitaires ;
- Le personnel de la DIIS.

Enfin, nous remercions les structures extérieures notamment, l'Institut National de la Statistique (INS), l'Institut Pasteur de Côte d'Ivoire (IPCI) et l'ensemble des partenaires du système de santé pour leur collaboration.

SIGLES, ACRONYMES ET ABREVIATIONS

SIGLES, ABREVIATIONS ET ACRONYMES	
ACPCI	Association des Cliniques Privées de Côte d'Ivoire
AFD	Agence Française de Développement
AIBEF	Association Ivoirienne pour le Bien-Etre Familial
AIMAS	Agence Ivoirienne de Marketing Social
ARV	Antirétroviral
ASC	Agent de Santé Communautaire
ATS	Antenne de Transfusion Sanguine
AVC	Accident Vasculaire Cérébral
BCG	Bacille de Calmette et Guérin
CAP	Couple Année Protection
CAT	Centre Antituberculeux
CATSIS	Cellule d'Appui Technique au Système d'Information Sanitaire
CD	Conseil et Dépistage
CDH	Cliniques du Diabète et de l'Hypertension artérielle
CDT	Centre de Diagnostic et Traitement
CHR	Centre Hospitalier Régional
CHS	Centre Hospitalier Spécialisé
CHU	Centre Hospitalier Universitaire
CI	Côte d'Ivoire
CM	Centre Médical
CMS	Centre Médico-Social
CNPTIR	Centre National de Prévention et de Traitement de l'Insuffisance Rénale
CNRAO	Centre National d'Oncologie et de Radiothérapie Alassane OUATTARA
CNTS	Centre National de Transfusion Sanguine
CPEV	Coordonnateur de Programme Elargi de Vaccination
CPN	Consultation prénatale
CPN1	1ère consultation prénatale
CPN4	4ème consultation prénatale
CPN4 et plus	4ème consultation prénatale et plus
CPoN	Consultation Postnatale
CSE	Chargé de la Surveillance Epidémiologique
CSR	Centre de Santé Rural
CSU	Centre de Santé Urbain
CSU	Couverture Sanitaire Universelle
CSUS	Centre de Santé Urbain Spécialisé
CTS	Centre de Transfusion Sanguine
CTX	Cotrimoxazole

SIGLES, ABREVIATIONS ET ACRONYMES	
DAF	Direction des Affaires Financières
DCPEV	Direction de Coordination du Programme Elargi de Vaccination
DDSHP	Direction Départementale de la Santé et de l'Hygiène Publique
DEPS	Direction des Etablissements et Professions Sanitaires
DGS	Direction Générale de la Santé
DHIS2	District Health Information Software 2
DIIS	Direction de l'Informatique et de l'Information Sanitaire
DIPE	Direction de l'Information de la Planification et de l'Evaluation
DIU	Dispositif Intra-Utérin
DMHP	Direction de la Médecine Hospitalière et de Proximité
DMS	Durée Moyenne de Séjour
DN-Hep B	Dose Naissance du vaccin contre l'Hépatite B
DPPEIS	Direction de la Prospective de la Planification de l'évaluation et l'Information Sanitaire
DR	Dispensaires Ruraux
DRH	Direction des Ressources Humaines
DRSHP	Direction Régionale de la Santé et de l'Hygiène Publique
DSASA	Direction de la Santé et de l'Action Sociale des Armées
DSC	Direction de la Santé Communautaire
DTC1	Diphtérie-Tétanos-Coqueluche de rang 1
DTC2	Diphtérie-Tétanos-Coqueluche de rang 2
DTC3	Diphtérie-Tétanos-Coqueluche de rang 3
DTC-HepB-Hib	Diphtérie, tétanos, coqueluche, hépatite B, Haemophilus influenzae b
ECD	Equipe Cadre du District
EDS-MICS	Enquête Démographique et de Santé et à Indicateurs Multiples
EHCVM	Enquête Harmonisée sur les conditions de Vie des Ménages
ENE	Enquête Nationale Emploi
ENV	Enquête sur le Niveau de Vie
EPN	Etablissement Public National
ERS	Equipe Régionale de Santé
ESPC	Etablissements Sanitaires de Premier Contact
FAP	Femmes en âge de procréer
FAR	Femme en Age de Reproduction
FBP	Financement Basé sur la Performance
FS	Formation Sanitaire
FSU	Formation Sanitaire Urbaine
GAVI	Global Alliance for Vaccines and Immunization
HG	Hôpital Général
HPV-2	Vaccin contre l'Herpes Virus, deuxième dose

SIGLES, ABREVIATIONS ET ACRONYMES	
HTA	Hypertension Artérielle
ICA	Institut de Cardiologie d'Abidjan
IDE	Infirmier Diplômé d'Etat
IDH	Indice de Développement humain
INHP	Institut National d'Hygiène Publique
INS	Institut National de la Statistique
INSP	Institut National de la Santé Publique
IPCI	Institut Pasteur de Côte d'Ivoire
IRA	Infection Respiratoire Aigüe
IRFCI	Institut Raoul Follereau de Côte d'Ivoire
IST	Infection sexuellement transmissible
MAM	Malnutrition Aigüe Modérée
MAMA	Méthode d'Allaitement Maternel et de l'Aménorrhée
MAS	Malnutrition Aigüe Sévère
MHSPCMU	Ministère de la Santé, de l'Hygiène Publique et de la Couverture Maladie Universelle
MICS	Enquête à Indicateurs Multiples
MILDA	Moustiquaire Imprégnée à Longue Durée d'Action
MTN	Maladies Tropicales Négligées
NPSP-CI	Nouvelle Pharmacie de la Santé Publique de Côte d'Ivoire
ODD	Objectifs de Développement Durable
OMD	Objectifs du Millénaire pour le Développement
OMS	Organisation Mondiale de la Santé
ONG	Organisation Non Gouvernementale
ONUSIDA	Programme commun des Nations Unies sur le VIH/sida
ORL	Oto-rhino-laryngologie
PANB-PF	Plan d'Action National Budgétisé de Planification Familiale
PCV13	Vaccin conjugué antipneumococcique
PCV13-3	Vaccin conjugué antipneumococcique de rang 3
PEC	Prise en Charge
PEPFAR	Plan d'urgence du Président Américain pour la lutte contre le SIDA
PEV	Programme Elargi de Vaccination
PF	Planification Familiale
PFA	Paralysie flasque aigüe
PIB	Produit Intérieur Brut
PMA	Paquet Minimum d'Activités
PND	Plan National de Développement
PNSD	Plan National de Développement Sanitaire
PNEL	Programme National d'Eradication de la Lèpre

SIGLES, ABREVIATIONS ET ACRONYMES	
PNEVG/EA :	Programme National d’Eradication du Ver de Guinée
PNLP	Programme National de Lutte contre le Paludisme
PNLS	Programme National de Lutte contre le Sida
PNLT	Programme National de Lutte contre la Tuberculose
PNLUB	Programme National de Lutte contre l’Ulcère de Buruli
PNN	Programme Nationale de Nutrition
PNS	Politique Nationale de Santé
PNSME	Programme National de la Santé de la Mère et de l’Enfant
PNUD	Programme des Nations Unies pour le Développement
POP	Population
PPH	Pneumologie et Phtisiologie
PRSSE	Projet de Renforcement des Systèmes de Santé et de la Réponse aux Urgences Epidémiques
PSN	Plan Stratégique National
PTME	Prévention de la Transmission Mère-Enfant
PVS	Polio Virus Sauvage
PVVIH	Personnes vivant avec le VIH
RASS	Rapport Annuel sur la Situation Sanitaire
RGPH	Recensement Général de la Population et de l’Habitat
RR	Vaccin Anti Rougeoleux
SAMU	Service d’Aide Médicale d’Urgence
SFDE	Sage-Femme Diplômée d’Etat
Sida	Syndrome d’Immuno-Déficiences Acquises
SIG	Système d’Information et de Gestion
SIS	Service des Informations sanitaires
SNIS	Système National d’Information Sanitaire
SP	Sulfadoxine Pyriméthamine
SP	Sulfadoxine-Pyriméthamine
SP1	1ère dose de Sulfadoxine pyriméthamine au cours de la grossesse (traitement préventif)
SP2	2ème dose de Sulfadoxine pyriméthamine au cours de la grossesse (traitement préventif)
SP3	3ème dose de Sulfadoxine pyriméthamine au cours de la grossesse (traitement préventif)
SPARK	Projet d’Achat Stratégique et d’Harmonisation des Financements et de Compétences de Santé
T. O	Taux d’Occupation
TB	Tuberculose
TDR 2 +	Vaccin Tétanos Diphtérie 2ème dose et plus
TNN	Tétanos Néonatal
TOM	Taux d’Occupation Moyen
UNFPA	Fonds des Nations Unies Pour la Population

SIGLES, ABREVIATIONS ET ACRONYMES	
UNICEF	Fonds des Nations Unies pour l'Enfance
USAID	United States Agency for International Development
VAA	Vaccin Anti Amaril
VAT 2 +	Vaccin Antitétanique au cours de la grossesse, 2ème dose et plus
VIH	Virus de l'Immunodéficience Humaine
VPI	Vaccin antipoliomyélitique inactivé
VPI	Vaccin Polio Injectable
VPO3	Vaccin Poliomyélitique Oral 3ème dose

Le Rapport Annuel sur la Situation Sanitaire de 2020 a été élaboré à partir des données de routine des établissements de santé (Publics, confessionnels et ONG), extraites de la base de données nationale DHIS2, avec une complétude de 100%. Ces informations ont été complétées par des données complémentaires transmises par certains Programmes, Directions centrales et EPN de santé.

De manière globale, la Côte d'Ivoire a enregistré une bonne performance au niveau de tous ses indicateurs de santé en 2020, bien que cette année ait été marquée par une crise sanitaire mondiale due au Covid 19.

Au niveau des ressources en santé, l'on enregistre une augmentation des ressources financières et des ratios de ressources humaines. Seul l'indicateur « densité en professionnels de santé » n'a pas atteint la norme parmi les indicateurs de ressources humaines. Les indicateurs des ressources matérielles enregistrent quant à eux des performances diverses. Pour les infrastructures le ratio Population/ESPC a atteint la norme contrairement au ratio Hôpital de référence/population. Au niveau du plateau technique et des équipements des services publics de santé, on a une augmentation du nombre de blocs opératoires et d'ambulances ; une diminution du nombre de dépôts de sang et de laboratoire. Le nombre de service de radiologie est resté identique à celui de 2019.

Concernant les soins préventifs et promotionnels chez la femme en âge de procréer, l'on observe une bonne évolution des indicateurs dans l'ensemble. Seuls deux indicateurs (couverture en TD2+ et proportion de femmes enceintes ayant reçues une MILDA lors des CPN) sur les 10 traités dans ce chapitre, ont enregistré une baisse de leur performance par rapport à 2019. La proportion de CPN1 réalisée au premier trimestre de la grossesse, la couverture CPN1, la couverture CPN4, la couverture en SP3, le taux d'accouchement assisté, le taux de césarienne, la couverture en CPoN sont en hausse et le taux d'abandon CPN est en baisse.

Tous les indicateurs de soins préventifs et promotionnels chez les enfants de moins de 05 ans ont enregistré une mauvaise performance en 2020. Toutes les couvertures vaccinales sont en baisse et n'ont pas atteint les objectifs fixés au niveau national. La proportion d'enfants de moins d'01 an vus en séance de vaccination penta 1 ayant reçu une MILDA est également en baisse.

Concernant les indicateurs de fréquentation des services publics de soins curatifs, le taux global d'utilisation des services curatifs, la capacité nationale en lits d'hospitalisation dans le service public et Le Taux d'occupation moyen des lits en hospitalisation ont connu une baisse de leur performance par rapport à l'année dernière. Tandis que l'on enregistre une amélioration au niveau de l'accessibilité géographique des populations à un centre de santé et de la durée moyenne de séjour en hospitalisation.

Les morbidités recensées chez les enfants de moins de 05 ans ont enregistré une baisse de leur incidence par rapport à l'année dernière. Il en est de même pour les morbidités dans la population générale qui ont toutes leurs incidences à la baisse.

Au niveau des autres pathologies d'importances en santé publique, l'on observe une baisse globale des incidences des maladies tropicales négligées (MTN) de 2019 à 2020, à l'exception du Pian. Les maladies non transmissibles et les autres pathologies enregistrent des performances diverses.

❖ *Gestion des données sanitaires*

La complétude et la promptitude de saisie des rapports mensuels des établissements de santé dans la base nationale DHIS 2, traités dans ce chapitre, ont connu une hausse entre 2019 et 2020. Passant respectivement de 99,3% à 100% pour la complétude et de 88,1% à 98,23% pour la promptitude.

❖ *Ressources financières*

Le budget alloué au Ministère de la Santé et de l'Hygiène Publique par l'Etat de Côte d'Ivoire, qui est de 587 709 098 470 Frs CFA en 2020, est en hausse de 41% par rapport à 2019 où il était de 415 516 036 997 F CFA. Ce budget représente 7,29% du budget général de l'Etat de 2020.

❖ *Ressources humaines*

Tous les ratios prestataires de soins/population ont connu une augmentation de 2019 à 2020 et les normes fixées pour chaque catégorie sont atteintes.

En 2020, Le ratio médecin prestataire de soins/population est de 1,40 médecins pour 10 000 habitants, soit 01 médecin pour 7 121 habitants. Il est en hausse par rapport à celui de 2019 qui était de 1,35 médecins pour 10 000 habitants. La norme 1 médecin pour 10 000 habitants est atteinte sur les deux années.

Le ratio infirmier prestataire de soins/population, de 2,36 infirmiers pour 5000 habitants en 2020 (1 infirmier pour 2 121 habitants), est en hausse par rapport à 2019 où l'on avait enregistré 2,2 infirmiers pour 5000 habitants. La norme de 1 infirmier pour 5000 habitants est atteinte sur les deux années.

Le ratio sage-femme prestataire de soins/Femme en Age de Procréer (FAP) est de 3,05 sages-femmes pour 3000 FAP en 2020, soit 1 sage-femme pour 984 FAP. Il est en hausse par rapport au ratio de 2019 qui était de 2,75 sages-femmes pour 3000 FAP. La norme 1 sage-femme pour 3000 FAP est atteinte sur les deux années.

La densité en professionnel de santé (médecin, infirmier et sagefemme) pour 10 000 habitants a également connu une augmentation, passant de 08 professionnels (médecin, infirmier et sage-femme) de santé pour 10 000 habitants en 2019 à 8,57 professionnels (médecin, infirmier et sage-femme) de santé pour 10 000 habitants en 2020. Malgré cette hausse en 2020, cette densité reste en deca de la norme OMS qui est de 23 professionnels (médecin, infirmier et sage-femme) de santé pour 10 000 habitants.

Seul le district sanitaire de Jacqueville a atteint la norme de 23 professionnels de santé pour 10 000 habitants.

❖ *Ressources en infrastructures*

En 2020, l'on a recensé 3 411 Etablissements Sanitaires de Premier Contact (ESPC) dont 3 311 ESPC Publics et 1 100 ESPC privés dont 760 établissements privés lucratifs de premier niveau, 96 privés confessionnels, 190 privés ONG et 54 privés d'entreprise. Le ratio ESPC/population est de 1,29 ESPC pour 10 000 habitants en 2020, soit 1 ESPC pour 7 755 habitants. La norme de 1 ESPC pour 10 000 habitants est atteinte. Ce ratio est en hausse par rapport à celui de 2019 qui était de 1,05 ESPC pour 10 000 habitants.

Le nombre d'hôpitaux de référence du niveau secondaire recensés en 2020 est de 131 dont 100 hôpitaux publics, 12 hôpitaux confessionnels et 19 Centres Hospitaliers Régionaux (CHR). Ce qui correspond à un ratio de 0,74 hôpitaux pour 150 000 habitants, soit 1 hôpital de référence pour 201 935 habitants. Ce ratio est en dessous de la norme nationale (1 hôpital pour 150.000 habitants).

❖ *Plateaux techniques et Équipements dans les établissements sanitaires publics*

Au niveau des équipements et plateaux techniques des hôpitaux publics, en 2020, l'on enregistre 164 blocs opératoires dont 46 non fonctionnels, 96 services de radiologies dont 18 non fonctionnels, 247 laboratoires d'analyses de biologies médicales dont 08 non fonctionnels, 743 ambulances et 137 dépôts de sang.

Les districts sanitaires de **Korhogo 2, Kouassi-Kouassikro, Bouake Sud, Bouake Nord-Est, Transua, Doropo, Tehini et Botro** ne disposent **ni de bloc opératoire, ni de service de radiologie, ni de laboratoire d'analyse biomédicales** dans leurs établissements publics de soins.

❖ *Soins préventifs et promotionnels chez les femmes en âge de procréer :*

La méthode contraceptive moderne la plus utilisée dans les établissements publics en 2020 est l'injection de 3 mois (58,14%), suivie des implants (26,50%). L'on note cependant que dans la zone Nord-Ouest, c'est l'implant qui est la méthode la plus utilisée.

Près de 34% des femmes enceintes vues en consultations prénatales en 2020 ont réalisé leur première visite de consultation prénatale (CPN1) au premier trimestre de leur grossesse. L'on note que cette proportion est sensiblement égale à celle de 2019 qui était de 33,5%.

La couverture en CPN1 est en hausse, passant de 96,88% en 2019 à 99,05% en 2020. La couverture en CPN4, de 42,31% en 2020, a connu une augmentation par rapport à celle de 2019 qui était de 40,69%. Malgré cette augmentation, la cible nationale de 80% de couverture CPN4 n'est pas atteinte. Le taux d'Abandon CPN est légèrement en baisse par rapport à 2019, avec 57,29% en 2020 contre 58% en 2019.

Concernant les activités de prévention chez la femme enceinte, l'on enregistre une augmentation de la couverture en SP3 (troisième dose de Sulfadoxine-Pyriméthamine), avec 47,33% en 2020 et 44,8% en 2019. La cible nationale de 80% n'est pas atteinte. Cependant, la proportion de femme enceinte ayant reçu une Moustiquaire Imprégnée d'Insecticide à longue durée d'action (MILDA) est en baisse, passant de 79,78% en 2019 à 77,52% en 2020.

La couverture des femmes enceintes en TD2+, pour protéger les bébés à naître contre le tétanos néonatal, est en baisse. Elle est passée de 83,4% en 2019 à 75% en 2020. L'objectif national de 95% n'est pas atteint.

En 2020, le Taux d'accouchement enregistré en routine est de 71,56%. Il est en hausse par rapport à celui de 2019 qui était de 69,42%. L'objectif national de 80% n'est pas atteint.

Le taux de césarienne a connu une augmentation, passant de 3,59% en 2019 à 4,33% en 2020. L'objectif national de 4,5% n'est pas atteint et ce taux ne se retrouve pas dans l'intervalle recommandé par l'OMS (entre 5% et 15%).

La couverture en consultations postnatales (CPoN) est passée de 38,94% en 2019 à 42,39% en 2020.

❖ *Soins préventifs et promotionnels chez les enfants de moins de cinq (05) ans*

Toutes les couvertures vaccinales enregistrées chez les enfants de moins de 05 ans en 2020, sont en baisses et n'ont pas atteint l'objectif national de 95%.

Ainsi, de 2019 à 2020, les couvertures en BCG, en Penta 3, en Rougeole-Rubéole (RR), en VAA, VPO3 et VPI sont passées respectivement de 90,77% à 84,50%, de 94,47% à 89,87%, 92,2% à 85,99%, de 90,40% à 85,06%, 94% à 83,50% et de 90% à 88,23%.

La couverture en DN-HepB est de 61,74% et celui de HPV2 de 8,51%.

La proportion d'enfants ayant reçu une MILDA au cours des séances de vaccination en 2020 est de 64,63%. Cette proportion est sensiblement égale à celle de 2019 qui était de 64,7%.

❖ Soins curatifs

La fréquentation des services de santé a connu une légère baisse en 2020 par rapport à 2019. Cette baisse pourrait s'expliquer par les effets collatéraux de la crise sanitaire à Covid 19 qui a débuté en 2020

Le taux d'utilisation des services publics de santé est passé de 49,7% en 2019 à 46,75% en 2020. L'utilisation des Etablissements Sanitaires de Premier Contact (ESPC) a connu également une baisse, passant de 41,4% à 38,87%. Il en est de même pour les hôpitaux de référence avec 8,3% en 2019 contre 7,28% en 2020.

Cependant, la proportion d'habitants vivant à moins de 5 km d'un centre de santé a augmenté de 68% en 2019 à 70,17% en 2020.

En 2020, l'on a enregistré une diminution de la capacité nationale en lits d'hospitalisation dans les hôpitaux publics, passant de 7 182 en 2019 à 6 797 en 2020. Tandis que le nombre d'admission en hospitalisation a augmenté, de 392 398 en 2019 à 423 077 en 2020. Les admissions dans les HG/CHR sont de 341 319 en 2020 (environ 80%) et 79 048 pour les 04 CHU (environ 20%). Le CHU de Yopougon est fermé pour réhabilitation.

La durée moyenne de séjour dans les services d'hospitalisation a légèrement baissé par rapport à 2019, avec 2,87 jours en 2020 contre 3,0 jours en 2019. Cette même variation est observée dans les HG/CHR (2,8 jours à 2,72 jours) et dans les 04 CHU (3,67 jours à 3,52 jours). Cependant, l'on enregistre une hausse du Taux d'Occupation Moyen (TOM) des lits en hospitalisation. Il est passé de 44,5% en 2019 à 49% en 2020 Dans les HG/CHR le TOM est également en hausse avec 41,3% en 2019 et 45,94% en 2020. Celui des 04 CHU est également en hausse avec 63,18% en 2020 contre 60,34% en 2019.

En 2020, le taux moyen de disponibilité des produits traceurs chez les clients directs de la Nouvelle PSP-CI est de 67,4%. Il est en dessous de l'objectif national de 95%. Aucun district n'a atteint l'objectif national.

❖ Morbidité chez les enfants de moins de cinq (05) ans

En 2020, chez les enfants de moins de 05 ans, l'on enregistre une baisse des incidences des pathologies traitées dans ce RASS.

Le paludisme occupe toujours la première place avec une incidence de 440,97‰ en 2020 contre 596,4‰ en 2019, suivi des IRA (Infections Respiratoires Aigües) qui enregistrent 167,44‰ en 2020 et 191,5‰ en 2019, puis l'anémie avec 159,6‰ en 2019 et 158,66‰ en 2020, la diarrhée avec 70,6% en 2019 contre 61,31 et enfin la malnutrition qui enregistre 11,7% en 2019 et 9,39% en 2020.

Entre 2019 et 2020, ces morbidités ont connu une baisse de 26% pour le paludisme, de 12,56% pour les IRA, de 0,59% pour l'anémie, de 13,15% pour la diarrhée et de 9,39% pour la malnutrition aiguë. L'hypotrophie néonatale a connu une baisse également, avec une proportion de 10,23% en 2019 contre 9,90% en 2020, soit une baisse de 3,22%.

❖ *Morbidité dans la population générale.*

L'évolution des morbidités dans la population générale présente une allure mitigée entre 2019 et 2020.

L'incidence du paludisme a connu une baisse de 24,5%, passant de 229,8‰ en 2019 à 173,43‰ en 2020.

Les IRA sont passées de 61,7‰ en 2019 à 54,77‰ en 2020, soit une baisse de 11,2%. La diarrhée a vu également son incidence baisser de 20,50‰ en 2019 à 17,76‰ en 2020, soit une baisse de 13,4%. L'incidence des IST dans la population adulte (15 ans et +) a aussi baissé de 24,1‰ en 2019 à 23,33‰ en 2020. Le syndrome d'IST le plus fréquemment diagnostiqué chez les adultes sont les écoulements génitaux (56,60%). Ce syndrome garde la même proportion qu'en 2019.

Au niveau de la lutte contre le VIH/Sida, l'on a enregistré 2600 sites de Conseil Dépistage du VIH (CD), 2 353 sites de Prévention de la Transmission du VIH de la Mère à l'Enfant (PTME) et 2 365 sites de soins et traitement ARV en 2020.

82,62% des personnes conseillées dans les services CD ont accepté de faire le dépistage du VIH. Presque toutes les personnes dépistées pour le VIH (99,9%) ont reçu leur résultat de dépistage. L'on enregistre 32 354 personnes dépistées positives au VIH dans les services de Conseil Dépistage (hormis PTME), ce qui correspond à un taux de positivité au VIH de 3,07%. Ce taux de positivité est en hausse par rapport à celui de 2019 qui était de 2,4%. Les districts sanitaires qui présentent les plus forts taux de positivité au VIH sont : Zoukougbeu (7,2%) ; Oumé (7,1%) ; Yopougon Ouest Songon (6,7%) et Daloa (6,6%).

Presque toutes les femmes enceintes reçues dans ont bénéficié du dépistage du VIH. Parmi elles, 6112 ont été dépistées positives au VIH, correspondant à 0,60% de celle dépistées les services de PTME. Cette proportion est sensiblement égale à celle de 2019 qui était de 0,7%. Concernant les enfants nés vivants de mères séropositives au VIH, 2,44% ont été dépistés positifs au VIH contre 2,7% en 2019.

Le nombre de patients VIH positif sous ARV (file activé) est de 280 848 en 2020. Ce nombre est en hausse par rapport à 2019 où la file active était de 269 135.

Le taux de coinfection TB/VIH est de 14,65% en 2020.

Concernant la lutte contre la Tuberculose, ce sont 358 structures de diagnostic et de prise en charge de la tuberculose qui ont été enregistré en 2020, dont 27 CAT et 331 CDT.

Le taux de notification de la tuberculose est de 74,53 pour 100 000 habitants en 2020. Il est en baisse par rapport à celui de 2019 qui était de 83 pour 100 000 habitants.

Au niveau des maladies d'importance en santé public, l'on observe une baisse de l'incidence de l'Ulcère de Buruli, de la prévalence de la Lèpre, de l'incidence de l'Onchocercose et de l'incidence de la Bilharziose Urinaire, tandis que l'incidence du Pian en en hausse.

De 2019 à 2020, l'incidence de l'Ulcère de Buruli est passée de 4,6 cas pour 100 000 habitants à 0,88 cas pour 100 000 habitants, la prévalence de la lèpre est passée de 0,2 à 0,15 pour 10 000 habitants, l'incidence de l'Onchocercose de 0,5 cas pour 100 000 habitants à 0,17 cas pour 100 000 habitants et l'incidence de la Bilharziose de 0,08‰ à 0,07‰. L'incidence du Pian connaît une augmentation sur la même période, passant de 5,3 pour 100 000 habitants à 5,81 pour 100 000 habitants.

Pour les maladies non transmissibles, en 2020, ce sont 164 sites de dépistage du cancer du col de l'utérus qui sont recensés en 2020 contre 126 en 2019. La proportion de femmes dépistées pour le cancer du col de l'utérus et présentant des lésions précancéreuses n'a pas trop varié, passant de 3,2% en 2019 à 3,06% en 2020.

17 300 nouveaux cas de cancers ont été enregistrés en 2020 et 11 760 décès liés aux cancers.

Dans la population globale les cancers les plus fréquents sont : le Cancer du sein (19%) ; le cancer de la prostate (16%) ; le cancer du col de l'utérus (12%), le cancer du foie (6%) et le cancer du colorectal (5%).

- Chez les adultes de sexe masculin, ce sont le cancer de la prostate (40%), cancer du foie (11%) ; le cancer colorectal (7%), les lymphomes non-Hodgkiniens (5%) et le cancer de l'estomac (4%), qui les plus fréquents parmi les nouveaux cas diagnostiqués.
- Chez les adultes de sexe féminin, les nouveaux cas de cancers les plus enregistrés sont : cancer du sein (35%) ; cancer du col de l'utérus (22%) ; cancer colorectal (4%) ; cancer du foie (4%).
- Chez les enfants de moins de 15 ans, les cancers les plus fréquents parmi les nouveaux cas de cancers sont : les lymphomes non-Hodgkiniens (23%) ; le cancer du rein (16%) ; les leucémies (5%) ; les cancers du cerveau et des système nerveux central (3%) et le cancer du foie (3%).

11 760 décès ont été causés par les cancers en 2020, dont 15% dû au cancer du sein, 14% au cancer de la prostate, 12% au cancer du col de l'utérus, 9% au cancer du foie et 6% au cancer colorectal.

Au niveau des maladies sous surveillance, le monde entier a été marqué par la pandémie à coronavirus, Covid 19. La Côte d'Ivoire a enregistré 22 362 cas positifs de Covid 19 en fin 2020, sur 217 534 échantillons prélevés, correspondant à un pourcentage cumulé de positivité cumulé qui est de 10,28%.

Pour les autres maladies sur surveillance, l'on a en 2020 :

- 516 cas confirmés de Rougeole ;
- 30 cas confirmés de méningite ;
- 15 cas confirmés de Fièvre Jaune ;
- 12 cas confirmé de Dengue ;
- 16 cas de PFA (Paralysie Flasque Aigue) et aucun cas de poliovirus sauvage
- Aucun cas de dracunculose
- Aucun cas de choléra.

Concernant les décès maternels enregistrés en routine, 966 décès maternels ont été notifiés dans la base MAGPI en 2020, pour 697 473 naissances vivantes, soit un ratio de 138,5 décès maternels pour 100 000 naissances vivantes. Ce ratio est en baisse par rapport à celui de 2019 qui était de 150,1 décès maternels pour 100 000 naissances vivantes.

Sur les 697 473 naissances vivantes enregistrées, 21 127 morts nés ont été enregistrés, soit 3%. Cette proportion est égale à celle de 2019 qui était de 3%.

INTRODUCTION

Le Ministère de la Santé, de l'Hygiène Publique et de la Couverture Maladie Universelle (MSHPCMU), dans l'optique d'offrir des services de santé de qualité à la population, a élaboré le Plan National de Développement Sanitaire (PNDS) 2016-2020 dont l'objectif principal est « d'améliorer l'état de santé et le bien-être des populations ».

L'un des axes stratégiques de ce PNDS est « gouvernance et leadership ». Cet axe vise à améliorer le système d'information dans le but de faciliter la prise de décision à tous les niveaux de la pyramide sanitaire. Afin d'atteindre cet objectif, le gouvernement a créé la Direction de l'Informatique et de l'Information Sanitaire (DIIS) à travers le décret n°2016-598 du 03 août 2016 portant organisation du Ministère de la Santé et de l'Hygiène Publique. L'une des missions de cette direction est de collecter et traiter les données, de diffuser l'information sanitaire et d'élaborer le RASS. C'est dans ce cadre que la DIIS a coordonné le processus d'élaboration du présent RASS 2020.

Ce Rapport est un document stratégique du Ministère de la Santé, de l'Hygiène Publique et de la Couverture Maladie Universelle (MSHPCMU) qui fait un état des lieux du système de santé ivoirien en se basant sur les principaux indicateurs de santé. Il permet d'apprécier des progrès accomplis dans le domaine de la santé en général et de faire le suivi des projets en cours. Il fournit également des informations à l'endroit de tous les acteurs de la pyramide sanitaire, des chercheurs, des partenaires nationaux et internationaux et à toute personne qui désire obtenir des informations sanitaires.

Le RASS présente les aspects socio-économiques et démographiques du pays avant de décrire les caractéristiques épidémiologiques et la répartition des ressources allouées à la santé. Il présente également les données portant sur la mobilisation des ressources, l'accessibilité aux soins, l'utilisation des services et l'état de santé des populations pour l'année 2020.

Ainsi affiche-t-il l'évolution des indicateurs collectés en routine, rappelle également certains indicateurs de santé issus des enquêtes et de recensements.

CHAPITRE I: GENERALITES

Le présent chapitre présente les caractéristiques géographiques, administratives, économiques, démographiques et sanitaires de la Côte d'Ivoire.

I.1 CARACTERISTIQUES GEOGRAPHIQUES

La Côte d'Ivoire est située en Afrique de l'Ouest, dans la zone intertropicale, au bord du Golfe de Guinée. Son territoire s'inscrit dans une aire de 6° de côte, entre 4° 30' et 10° 30' de latitude Nord et entre 2° 30' et 8° 30' de longitude Ouest. Sa superficie est de 322 462 km².

Le pays est bordé au Sud par l'Océan Atlantique, à l'Est par le Ghana sur 640 km, au Nord par le Burkina Faso sur 490 km et le Mali sur 370 km, à l'Ouest par la Guinée sur 610 km et le Libéria sur 580 km. ¹

Le relief relativement peu accidenté est composé de :

- Plaines au Sud, au Centre et au Nord ;
- Plateaux étagés à l'Est ;
- Montagnes à l'Ouest dont le point culminant est le Mont Nimba (1 753 mètres).

La végétation du pays est déterminée par la diversité des zones climatiques et l'inégale répartition des précipitations entre le Nord et le Sud. La forêt et la savane, séparées par une ligne qui suit approximativement l'isohyète 1 300 mm, constituent les deux grandes zones de végétation.

La Côte d'Ivoire bénéficie d'un réseau hydrographique qui couvre environ 4 462 Km² soit 1,38% de la superficie totale du pays. De nombreux cours d'eau avec souvent des débits extrêmes drainent tout le territoire, au nombre desquels figurent quatre grands fleuves. Il s'agit du Cavally (700 km) à l'extrême-Ouest, du Sassandra (600 km) à l'Ouest, du Bandama (1 050 km) au Centre et de la Comoé (1 160 km) à l'Est.

On distingue trois (3) zones climatiques principales auxquelles s'ajoute le climat particulier de la région montagneuse de l'Ouest :

- **Le climat Attiéen** : s'étend sur la majeure partie de la forêt méridionale. Il est caractérisé par quatre (4) saisons :
 - Une grande saison des pluies ;
 - Une petite saison sèche ;
 - Une petite saison des pluies ;
 - Une grande saison sèche ;
- **Le climat Baouléen** : s'étend sur le centre du pays. C'est un climat équatorial de transition entre le climat Attiéen et le climat soudano-guinéen ;
- **Le climat Soudano-guinéen** : règne sur le Nord du pays. Il ne comprend que deux saisons (humide et sèche). L'atmosphère est sèche car l'harmattan y souffle presque en permanence ;
- **Le climat de Montagne** : il est localisé dans l'Ouest où la température diminue avec l'altitude (jusqu'à 8° en Janvier) et les précipitations augmentent (1.770 mm à Man, 2.300 mm à Danané). La saison sèche est bien tranchée et courte (3 mois dont 1.5 mois d'Harmattan).
- Les pluviométries annuelles moyennes de ces différentes zones climatiques varient de 900 mm (au Nord) à 2 300 mm (au Sud). On enregistre une baisse de la pluviométrie en moyenne de 6% sur toute l'étendue du territoire ivoirien².

¹ Rapport final Projet de Renaissance des Infrastructures et de Gestion Urbaine en Côte d'Ivoire (PRICI), Avril 2016

²Source : Document de stratégies du Programme National Changement Climatique 2015-2020.

A l'instar des autres pays du monde, la Côte d'Ivoire est aussi affectée par le phénomène de changements climatiques. Il en résulte une perturbation dans l'alternance des saisons. Ainsi, on peut retrouver maintenant de fortes pluies en décembre et l'harmattan ne dure plus que quelques semaines.

I.2 DECOUPAGE ADMINISTRATIF



Figure 1 : Découpage Administratif de la Côte d'Ivoire

La Côte d'Ivoire compte deux (02) districts autonomes (Abidjan et Yamoussoukro), trente et une (31) régions, cent huit (108) départements, cinq cent neuf (509) sous-préfectures et cent quatre-vingt-dix-sept (197) communes. La capitale politique, Yamoussoukro, est située au centre du pays à 248 km d'Abidjan qui est la capitale économique.

I.3 ÉCONOMIE

La Côte d'Ivoire connaît une croissance forte depuis 2012, sous l'effet d'un programme de réformes visant à faire du pays une destination privilégiée des investisseurs en Afrique avec un taux d'investissement de 20,8 % en 2018. En plus du rebond initial ayant fait suite à la crise post-électorale de 2010-2011, ces résultats tiennent à une bonne stabilité macroéconomique et à l'accélération des réformes structurelles destinées à améliorer le climat des affaires. Dans ce contexte d'amélioration, la création d'entreprises a augmenté de 26 % entre 2017 et 2018³.

En 2019 où les exportations nettes ont été stimulées par une récolte des produits d'exportations exceptionnelle, la croissance était estimée à 10,4% du PIB. Les secteurs de l'agriculture vivrière et de l'élevage occupent la deuxième place avec 9,2% du PIB (INS, 2019).

Si la récente croissance économique est solide, elle ne profite toutefois pas à tous. La pauvreté demeure en Côte d'Ivoire avec près de 37,2% (EHCVM, 2018) de la population qui vit en dessous du seuil national de pauvreté. Une proportion encore plus importante (57%) de la population pauvre habite en zone rurale (Banque mondiale, 2016)⁴. Le taux de chômage est de 2,9% (ENE, 2019) avec un taux d'inflation de 0,4% (INS, 2018).

Tableau 1 : Quelques Indicateurs du développement⁵

INDICATEURS	VALEURS
Taux de croissance du PIB 2020 *	1,8%
Indice de Développement Humain (IDH)	0,52 (PNUD 2018)
Taux de pauvreté	39,4% (EHCVM 2018)
Revenu moyen mensuel ** par tête (2019)	107 748 FCFA

* Source : Direction des Prévisions et des Stratégies Economiques (DPSE)

**Source : Enquête Nationale sur l'Emploi (ENE)

I.4 POPULATION

La population totale de la Côte d'Ivoire s'élevait à 22 671 331 habitants selon les résultats du Recensement Général de la Population et de l'Habitat (RGPH) de 2014. Elle est estimée à 26 453 542 habitants en 2020. Le taux de croissance démographique annuel est à 2,6% (RGPH 2014).

La population ivoirienne est constituée d'une soixantaine d'ethnies regroupées en quatre grands groupes ethniques, à savoir : les GUR (Sénoufo, Koulango, etc.), les KWA (Akan, Lagunaires, etc.) les MANDE (Mandé du Sud et du Nord) et les KROU.⁶

Tableau 2 : Indicateurs démographiques de base

Indicateurs	Valeur
Population totale 2020	26 453 542 habitants (projection 2019 à partir de RGPH 2014)
Population urbaine (en %)	50,3 (RGPH 2014)
Population rurale (en %)	49,7 (RGPH 2014)
Femmes en âge de procréer	6 390 872 (projection 2020 à partir de RGPH 2014)
Taux d'accroissement annuel (en %)	2,6 (RGPH 2014)
Taux brut de natalité (pour 1000)	33,7 (projection INS 2020)
Indice synthétique de fécondité (enfant par Femme)	4,43 (projection INS 2020)
Taux brut de mortalité (pour 1000)	9,9 (projection INS 2020)
Espérance de vie à la naissance (en année)	56,8 ans (projection INS 2020)

Source INS : <http://www.ins.ci>

³ Rapport du FMI no 19/197, Juillet 2019

⁴ Financement de la Santé (Côte d'Ivoire) : Dossier d'investissement 2019-2022

⁵Sources : Enquête EHCVM 2018/Compte Nationaux de l'INS

⁶ Jean-Noël LOUCOU, Histoire de la CI 1984, CEDA

I.5 POLITIQUE EN MATIERE DE SANTE

Le gouvernement, à travers le Ministère de la Santé, de l'Hygiène Publique et de la Couverture Maladie Universelle a élaboré la Politique Nationale de Santé (PNS) en décembre 2011 et le Plan National de Développement Sanitaire (PNDS) 2016-2020. Ces documents tiennent compte des défis à relever par la Côte d'Ivoire en matière de santé, dans la perspective de l'accélération de l'atteinte des Objectifs de Développement Durable (ODD) et de la Couverture Sanitaire Universelle (CSU). Ce PNDS traduit la volonté du gouvernement et de ses partenaires à apporter des réponses urgentes et efficaces aux problèmes sanitaires du pays, marqués par une morbi-mortalité encore élevée chez la femme et chez l'enfant.

Le PNDS 2016-2020 vise l'amélioration de l'état de santé et le bien-être des populations. Il se décline en six (06) effets que sont :

- ✓ La gouvernance et le leadership du secteur de la santé sont renforcés à tous les niveaux de la pyramide sanitaire ;
- ✓ Le financement interne et externe du système de santé est amélioré ;
- ✓ L'offre de service de qualité est disponible et l'utilisation est augmentée ;
- ✓ La morbidité et la mortalité liées aux principales maladies sont réduites d'ici 2020 ;
- ✓ La santé de la mère, du nouveau-né, de l'enfant, des adolescents et des jeunes est améliorée d'ici 2020 ;
- ✓ La prévention et la promotion de la santé sont renforcées.

Cette politique sanitaire constitue un ensemble d'orientations fondées sur des valeurs et des principes de base visant à influencer les décisions et les actions à long terme pour l'amélioration de la santé et le bien-être des populations. Dans ce cadre, des stratégies permettant d'améliorer l'accessibilité des populations aux soins de qualité, particulièrement les populations vulnérables, ont été mises en œuvre. Il s'agit du renforcement du cadre réglementaire et législatif de la mesure de gratuité des soins pour les femmes enceintes et les enfants de moins de 5 ans à travers la Couverture Maladie Universelle (CMU). En plus de ces mesures, l'amélioration de la gouvernance a été au cœur des actions du Ministère à travers l'élaboration de divers documents de référence, notamment le manuel de procédures de gestion des données sanitaires. Un accent particulier a été mis sur le renforcement des capacités opérationnelles des structures de santé à travers la politique de Financement Basée sur la Performance (FBP) et la réforme hospitalière.

I.6 ORGANISATION DU SYSTEME DE SANTE IVOIRIEN

Le système de santé ivoirien est de type pyramidal comprenant trois (03) niveaux avec (02) versants : un versant gestionnaire ou administratif et un versant prestataire ou offre de soins.

I.6.1 LE VERSANT PRESTATAIRE/ OFFRE DE SOINS

L'offre de soins comprend trois niveaux :

- **Le niveau primaire** constitue la porte d'entrée dans le système de santé. Il est composé de tous les établissements sanitaires publics qui assurent une fonction de premier contact avec les usagers pour dispenser des prestations de type curatif, préventif, éducatif et promotionnel.

Ce niveau est composé des Dispensaires Ruraux (DR), des Centres de Santé Ruraux (CSR), des Centres de Santé Urbains (CSU), des Centres de Santé Urbains Spécialisés (CSUS) et des Formations Sanitaires Urbaines (FSU).

- **Le niveau secondaire** constitue le point de référence immédiat du niveau primaire. Il comprend tous les établissements de soins publics assurant une fonction de premier recours pour les cas ne pouvant pas être pris en charge par le niveau primaire et possédant une capacité technique de diagnostic et de traitement.

Ce niveau comprend les Hôpitaux Généraux (HG), les Centres Hospitaliers Régionaux (CHR) et les Centres Hospitaliers Spécialisés (CHS) qui n'ont pas de statut d'Établissement Public National (EPN).

- **Le niveau tertiaire** est constitué de toutes les structures sanitaires publiques assurant une fonction de second recours pour les cas ne pouvant pas être pris en charge par le niveau secondaire et possédant une capacité technique de diagnostic, de traitement, de formation et de recherche. Il comprend les Centres Hospitaliers Universitaires (CHU), l'Institut de Cardiologie d'Abidjan (ICA), l'Institut Raoul Follereau de Côte d'Ivoire (IRFCI), l'Institut National d'Hygiène Publique (INHP), le Centre National de Transfusion Sanguine (CNTS), le Laboratoire National de Santé Publique (LNSP), l'Institut National de la Santé Publique (INSP), le Centre National d'Oncologie et de Radiothérapie Alassane OUATTARA (CNRAO), le Service d'Aide Médicale d'Urgence (SAMU) et Le Centre National de Prévention et de Traitement de l'Insuffisance Rénale (CNPTIR).

Le versant offre de soins comprend aussi le secteur sanitaire privé qui s'est développé ces dernières années avec l'émergence d'établissements sanitaires de toutes catégories.

En outre, d'autres ministères participent à l'offre de soins à travers leurs infrastructures sanitaires.

Pour renforcer le système de santé, les activités avec l'implication de la communauté sont entreprises.

I.6.2 LE VERSANT GESTIONNAIRE /ADMINISTRATIF

Le versant administratif comprend également trois niveaux :

- **Le niveau central** avec le Cabinet du Ministre, la Direction Générale, les Directions Centrales et les Services rattachés, est chargé de la définition de la politique sanitaire, de l'appui et de la coordination globale de la santé.

- **Le niveau intermédiaire** est composé de trente-trois (33) Directions Régionales qui ont une mission d'appui aux Districts pour la mise en œuvre de la politique sanitaire.

- **Le niveau périphérique** comporte cent treize (113) Directions Départementales de la santé ou Districts sanitaires, qui coordonnent l'activité sanitaire dépendant de leur ressort territorial. Ils fournissent un support opérationnel et logistique aux services de santé. Le district sanitaire est l'unité opérationnelle du système de santé (**Arrêté N°1057 /MSHP/CAB/ du 06 Décembre 2019 modifiant l'Arrêté N°872 /MSHP/CAB/ du 08 Mai 2019 portant organisation et composition des régions sanitaires**).

NB : Pour l'élaboration de ce RASS 2020, les données sanitaires ont été collectées dans les cent treize (113) districts sanitaires repartis dans les trente-trois (33) régions sanitaires.

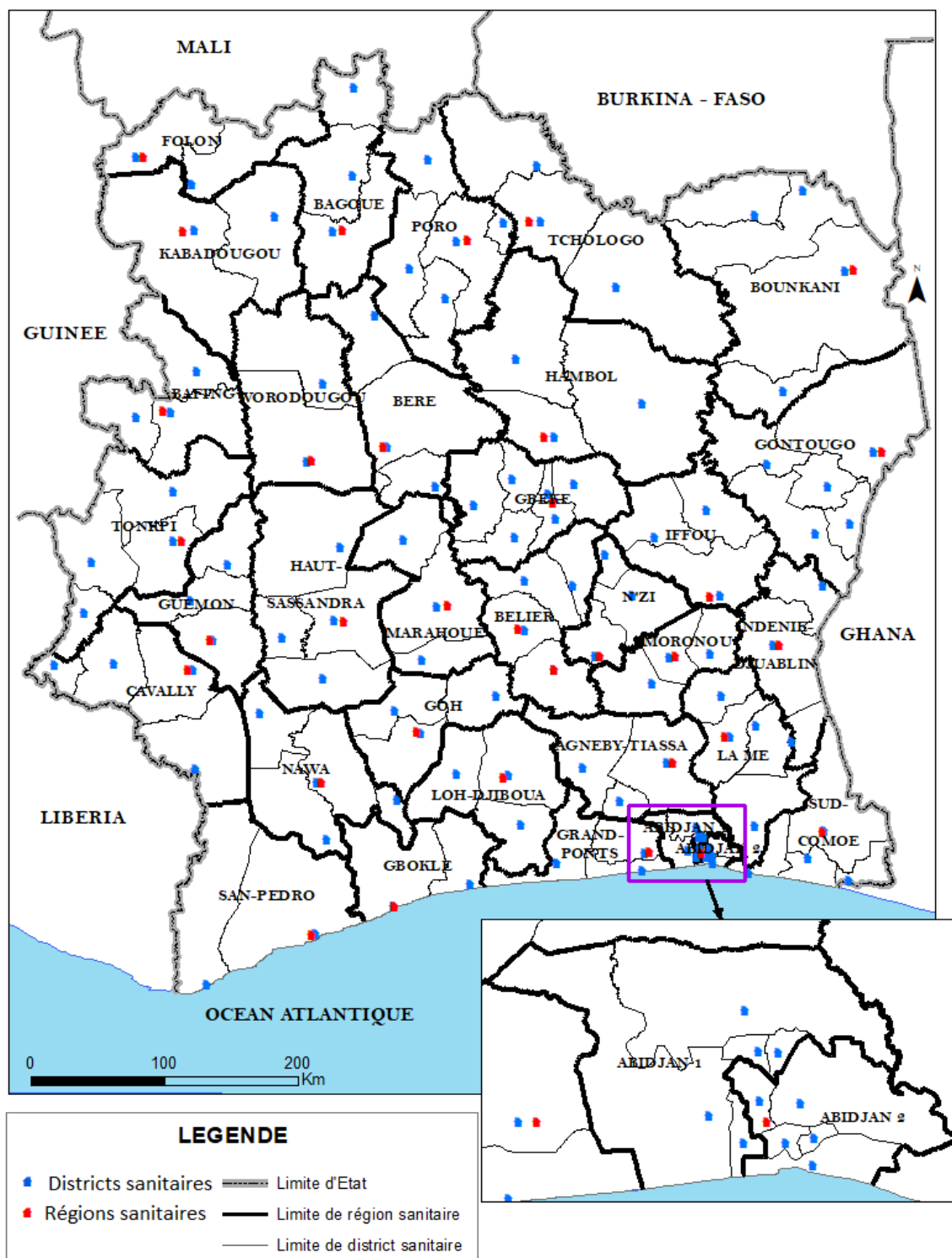

Source: DIIS 2020

Réalisation: DIIS 2021

Figure 2 : Découpage sanitaire de la Côte d'Ivoire

CHAPITRE II: METHODOLOGIE

II.1 LA COLLECTE DES DONNEES

Le RASS est le fruit d'un processus participatif et inclusif comportant plusieurs niveaux de collecte et de consolidation des données (ESPC, HG et CHR, DDSHP, DRSHP, Directions Centrales, Programmes Nationaux de Santé et EPN).

Au niveau des ESPC, des HG et des CHR, un rapport mensuel d'activités qui fait la synthèse des données est produit. Il est élaboré à partir des données renseignées par les prestataires de soins dans les outils primaires (registres de consultation, d'accouchement, etc.). Ces rapports sont acheminés à la Direction Départementale de la Santé et de l'Hygiène Publique (DDSHP).

Au niveau de la DDSHP, l'agent chargé de la surveillance épidémiologique (CSE du district) fait la saisie de l'ensemble des données des rapports reçus des ESPC dans la base de données DHIS2.

Les données des hôpitaux de référence sont également saisies dans le logiciel DHIS2 par leurs gestionnaires de données.

Au niveau régional, le chargé de surveillance épidémiologique (CSE régional) vérifie la complétude, la promptitude et la cohérence des données saisies dans la base de données DHIS2.

Au niveau national, la Cellule d'Appui Technique au Système d'Informations Sanitaires (CATSIS) logée au sein de la DIIS, vérifie la complétude et la promptitude des données saisies dans la plateforme DHIS2.

Des informations complémentaires de gestion sont collectées par la DIIS sur la base d'une matrice élaborée et acheminée aux DRSHP et DDSHP. Cette collecte se fait de façon annuelle.

Les bases de données spécifiques de certains programmes de santé (PEV, PNLUB, PNEL, PNL, etc.), des EPN (CHU, ICA, CNTS, etc.) et des directions centrales (DRH, DAF, DIEM, etc.) ont également servi de source de collecte des informations.

II.2 TRAITEMENT ET ANALYSE DES DONNEES

Le traitement des données est un processus qui permet de produire des informations à partir de données brutes. Après la collecte des données, l'exploitation et le traitement ont été effectués à tous les niveaux de la pyramide sanitaire. L'exploitation a consisté à la compilation des données issues des outils primaires au niveau des établissements sanitaires puis au niveau des districts et des régions sanitaires.

Une première exploitation qui a consisté à l'apurement des bases de données régionales et à l'analyse des données a été effectuée au cours des ateliers régionaux organisés chaque semestre avec les Equipes Régionales de Santé (ERS) et les Equipes Cadres du District (ECD).

Après la compilation de toutes les données provenant des directions régionales, un deuxième apurement a été réalisé par la DIIS lors d'un atelier avec les programmes de santé, les directions centrales et des EPN de santé. Cet atelier a permis de valider et d'analyser la cohérence et la concordance des données. Il a permis également d'harmoniser et d'intégrer les données manquantes.

Les données validées ont servi à la conception des tableaux et des graphiques à partir du tableur Excel et à la production des cartes à l'aide du logiciel ArcGIS®.

Au terme de la réalisation de toutes les phases préliminaires, il est rédigé un draft du RASS qui est soumis à validation.

II.3 LES INDICATEURS

La majorité des indicateurs retenus pour ce rapport annuel sur la situation sanitaire sont issus du PNDS 2016-2020 et sont classés en trois (3) catégories :

- ✓ Les indicateurs sur les ressources,
- ✓ Les indicateurs sur l'état de santé,
- ✓ Les indicateurs sur les activités de santé.

Les données de populations utilisées pour le calcul des indicateurs sont celles des projections de l'INS.

II.4 LIMITES ET DIFFICULTES

II.4.1 LES LIMITES

Les limites identifiées au cours de l'élaboration de ce document sont les suivantes :

- ✓ La faible intégration dans le SNIS des données sanitaires des secteurs privé, communautaire et des autres ministères ;
- ✓ La sous notification de certaines pathologies et données de pharmacie par les prestataires ;
- ✓ La non harmonisation des données de population pour le calcul de certains indicateurs ;

II.4.2 LES DIFFICULTES

Les principales difficultés rencontrées au cours de l'élaboration de ce document étaient :

- ✓ La remontée tardive de certaines données ;
- ✓ La non mise à disposition de certaines données ;

CHAPITRE III: RESULTATS

Ce chapitre expose sur la gestion des données, les ressources en santé, les soins préventifs et promotionnels, les soins curatifs, la morbidité et la mortalité, les autres maladies d'importance en santé publique, les décès maternels et les morts nés.

III.1 GESTION DES DONNEES

III.1.1 COMPLETUE DES RAPPORTS SIG

Objectif national : Atteindre au minimum une complétude de 95%

La complétude est un indicateur de qualité qui permet d'apprécier l'exhaustivité de l'ensemble des données produites et collectées au niveau des établissements sanitaires. Cette complétude porte sur la saisie de tous les formulaires des rapports d'activités mensuels du SIG dans l'application DHIS2. Ainsi, la complétude nationale des formulaires des rapports d'activités mensuels du SIG pour l'année 2020 est de 100%, soit une augmentation de 0,70% par rapport à celle de 2019 qui était de 99,3%.

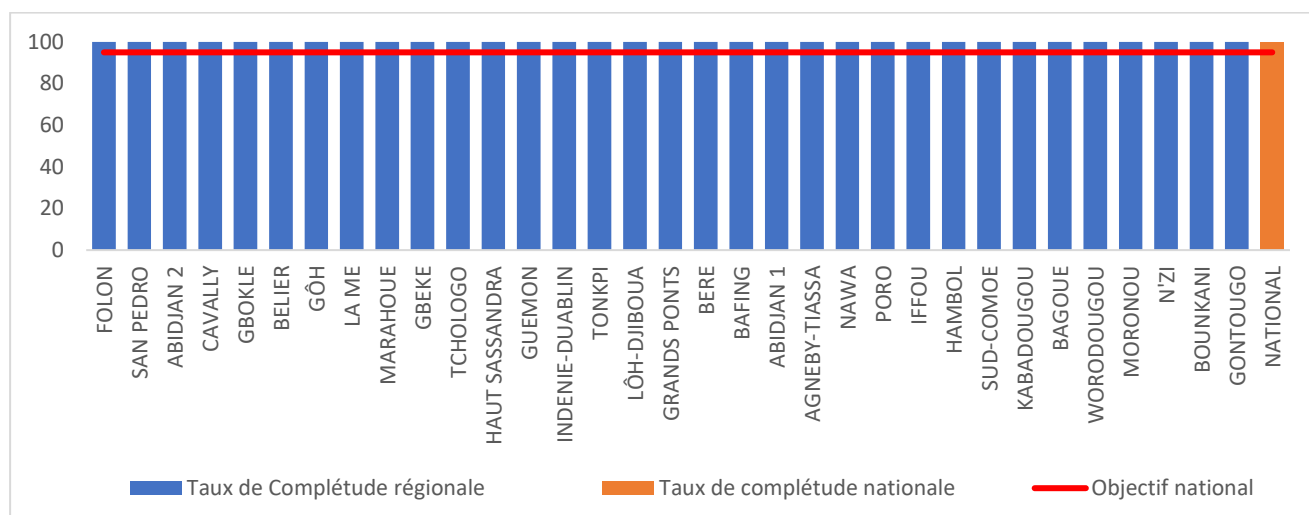

Figure 3 : Complétude des formulaires des rapports SIG par région sanitaire en 2020 dans DHIS 2.

Toutes les régions sanitaires présentent une complétude des formulaires de 100%, qui est supérieure à l'objectif national qui est de 95%.



Figure 4 : Complétude nationale des formulaires des rapports SIG par district sanitaire en 2020.

Tous les districts sanitaires présentent une complétude des formulaires de 100%, qui est supérieure à l'objectif national qui est de 95%.

III.1.2 PROMPTITUDE DE SAISIE DES RAPPORTS SIG DANS LA BASE DHIS 2

Objectif national : Atteindre au minimum une promptitude de 80%

La promptitude est un indicateur de qualité qui permet d'apprécier les rapports mensuels d'activités saisis et transmis à temps selon le délai indiqué par le SNIS dans la plateforme DHIS2.

La promptitude nationale liée à la saisie des formulaires des rapports d'activités mensuels du SIG pour l'année 2020 est de 98,23%. Il est supérieur à l'objectif national qui est de 80%. Ce taux est en hausse de 11,49% par rapport à celui de 2019 qui était de 88,1%.

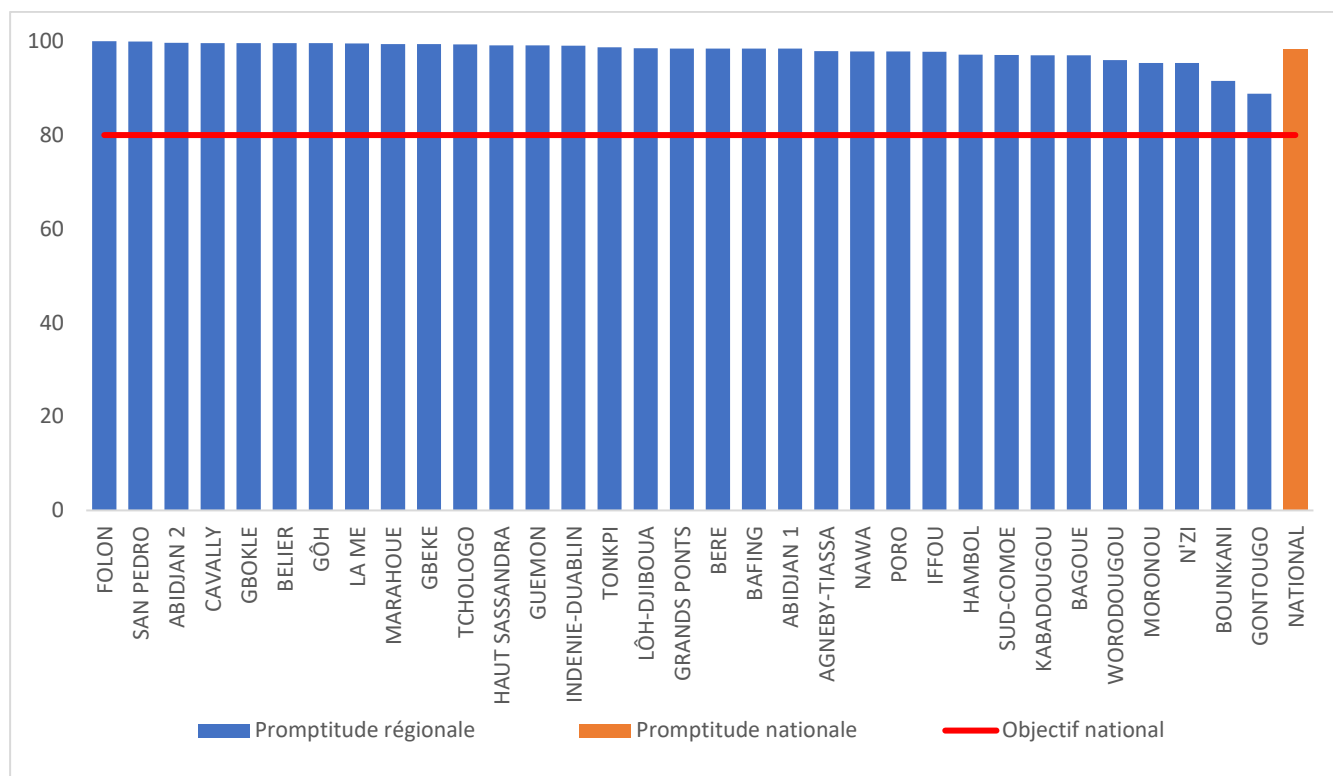

Figure 5 : Promptitude de saisie des formulaires des rapports SIG par région sanitaire en 2020

Toutes les régions sanitaires ont atteint l'objectif national fixé de 80%.

Les régions du Folon, de San-pédro et d'Abidjan 2 présentent les promptitudes les plus élevées avec respectivement 100,00%, 99,99% et 99,77%.

Les régions du Gontougo, du Bounkani et du N'zi présentent les promptitudes les moins élevées avec respectivement 91,53%, 94,59% et 95,59%.

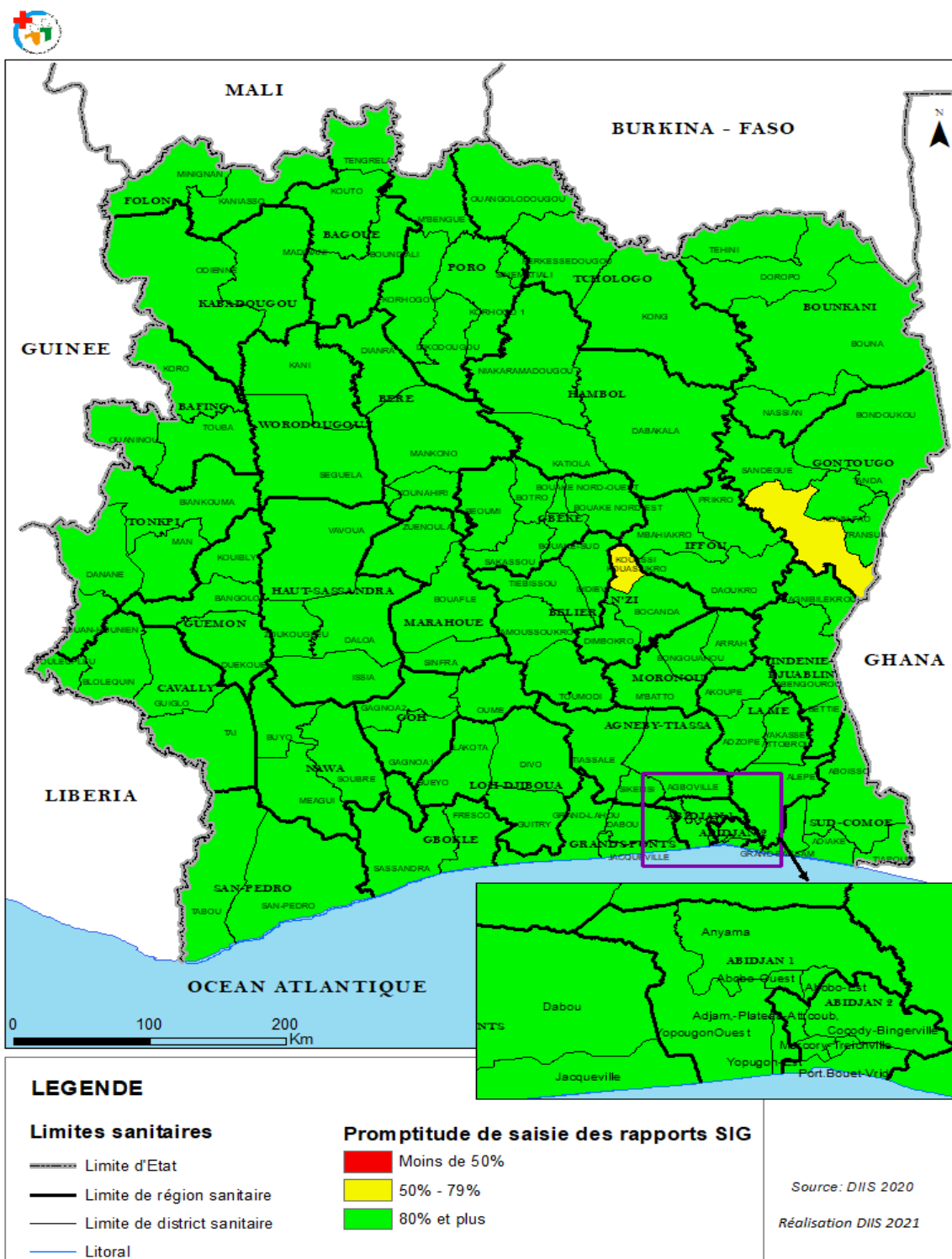

Figure 6 : Promptitude de saisie des formulaires des rapports SIG par district sanitaire en 2020

En 2020, sur les 113 districts sanitaires, 111 districts (98,23%) ont atteint la cible de promptitude fixée à 80%. Trente-quatre districts (34) présentent une promptitude de 100%. Les districts sanitaires de Kouassi-Kouassikro (74,07%), de Koun-Fao (76,67%) et de Kani (87,60%) ont les promptitudes les moins élevées.

III.2 RESSOURCES EN SANTE

III.2.1 RESSOURCES FINANCIERES

Les données présentées dans cette section sont extraites de la base de données de la DAF/MSHP. Les ressources financières présentées ici concernent les allocations budgétaires de l'État.

III.2.1.1 Allocation du budget de l'Etat au MSHP

En 2020, le budget alloué au Ministère de la Santé et de l'Hygiène Publique par l'Etat de Côte d'Ivoire est de **587 709 098 470 Frs CFA** contre **415 516 036 997 F CFA** en 2019, soit une hausse de 41 %.

Ce budget se répartit comme suit : **174 642 120 994 FCFA** pour le personnel (29,71%), **93 004 856 425 FCFA** pour le bien et service (15,82 %), **54 340 163 672 FCFA** pour le transfert (9,24 %) et **265 721 957 379 FCFA** pour l'investissement (45,21 %).

Le budget alloué par l'Etat au MSHP représente **7,29%** du budget 2020, qui est **8 061 000 000 000 FCFA**.

III.2.1.2 Allocation du budget du MSHP aux Régions Sanitaires

L'allocation du budget du MSHP aux structures sanitaires est répartie en bien et service il est alloué par le Ministère de la Santé, de l'Hygiène Publique et de la Couverture Maladie Universelle à chaque structure sanitaire après les conférences budgétaires

III.2.1.3 Budget de fonctionnement notifié aux Directions Régionales et Directions Départementales du MSHP

En 2020, un montant de **1 020 433 693 FCFA**, soit 0,17% du budget du MSHP, a été alloué aux bureaux de région et district sanitaire pour leur fonctionnement.

Ce budget de fonctionnement est en hausse par rapport à 2019 qui était de **866 255 649 F CFA**, soit une hausse de 17,8%. Il se répartit comme suit : **249 900 603 FCFA** pour les 33 bureaux de région sanitaire (24,49%) et **770 533 090 FCFA** pour les 113 bureaux de district sanitaire (75,51%).

III.2.1.4 Budget notifié aux hôpitaux publics de premier et second niveau

En 2020, le MSHP a alloué aux hôpitaux de référence de premier niveau et second niveau (HG/CHR) un budget de **5 327 174 698 FCFA** dont **1 075 569 798 FCFA** pour les Centres Hospitaliers Régionaux, soit 20 % et **4 251 604 900 FCFA** pour les Hôpitaux Généraux (80 %).

Le budget des hôpitaux psychiatriques, avec **266 998 954 FCFA**, représente 6,27% du budget des Hôpitaux Généraux.

III.2.2 RESSOURCES HUMAINES

Les données présentées dans cette section sont extraites de la base de données de la DRH/MSHPCMU. L'analyse de la couverture en ressources humaines est faite au niveau des Directions Régionales et des Directions Départementales de la Santé. Elle porte sur trois (03) catégories socioprofessionnelles (Médecins, Infirmiers et Sages-femmes).

III.2.2.1 Médecins

Norme nationale : Un (01) médecin pour 10.000 habitants

En 2020, dans le secteur public du MSHPCMU, le nombre de médecins exerçant est de 4 435 contre 4 191 en 2019, soit une hausse de 5,82%. L'effectif des médecins prestataires de soins est de 3 715 en 2020 contre 3 498 en 2019, soit une hausse de 6,20%.

Le ratio national est d'un (01) médecin prestataire de soins pour 7 121 habitants soit 1,40 médecins pour 10 000 habitants.

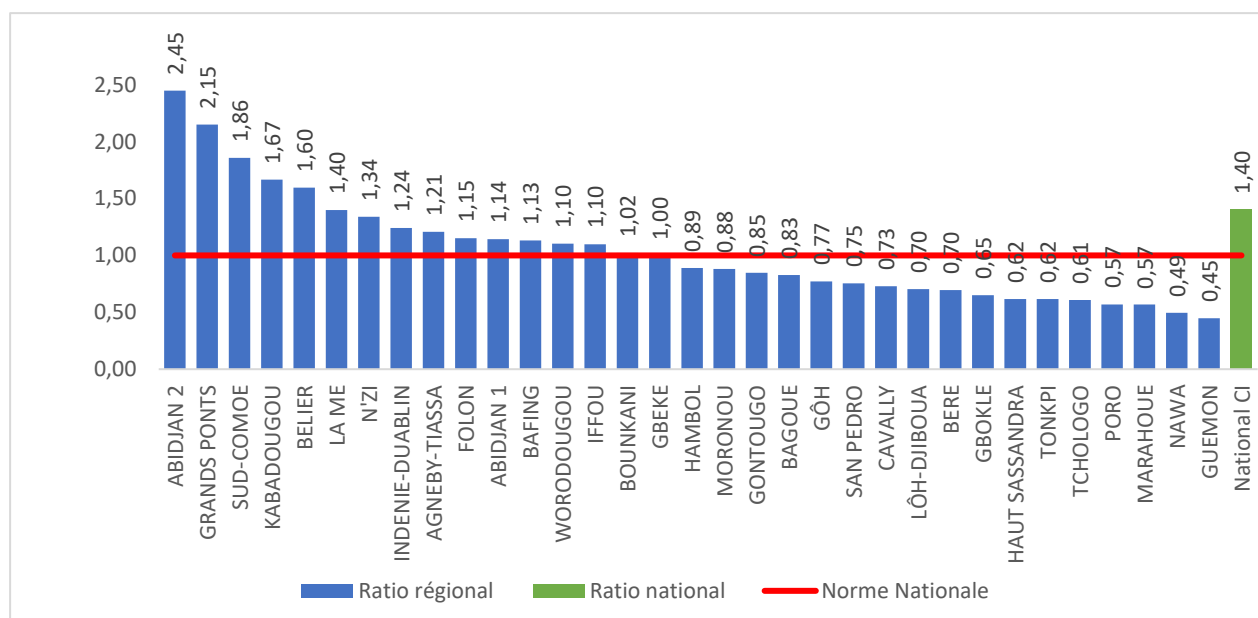

Figure 7 : Ratio Médecin-Population par Région Sanitaire 2020.

Seize (16) régions sanitaires sur les 33, soit 48,48%, ont atteint la norme d'un (01) médecin pour 10 000 habitants en 2020.

Les régions sanitaires d'Abidjan 2 (2,45 médecins pour 10 000 habitants), Grands-Ponts (2,15 médecins pour 10 000 habitants) et du Sud Comoé (1,86 médecins pour 10 000 habitants) enregistrent les ratios les plus élevés.

Cependant, les régions sanitaires du Guémon (0,45 médecin pour 10 000 habitants), de la Nawa (0,49 médecin pour 10 000 habitants), et de la Marahoué (0,57 médecin pour 10 000 habitants) présentent les ratios les moins élevés.

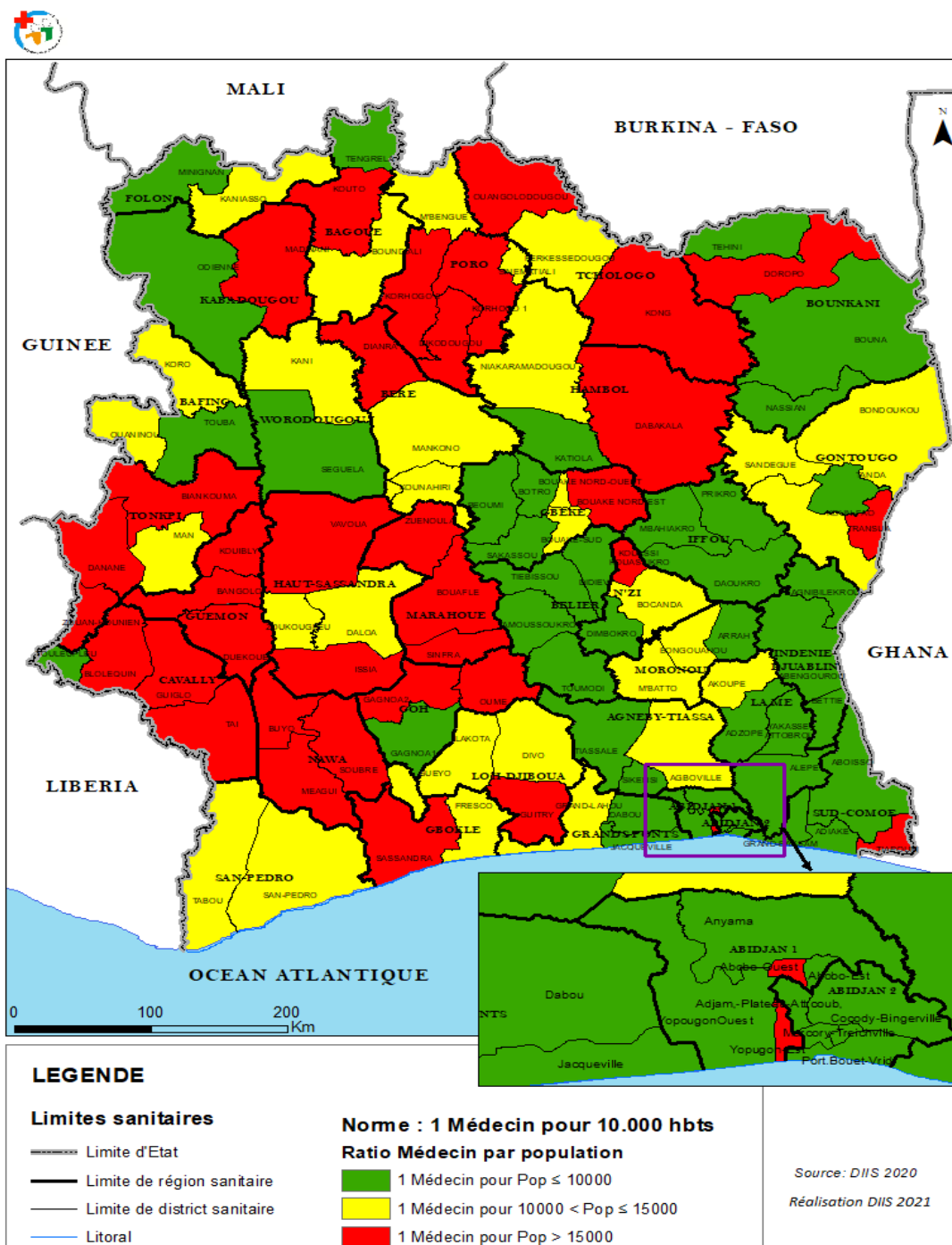

Figure 8 : Ratio Médecin-Population par district sanitaire en 2020.

Quarante-cinq (45) districts sanitaires sur les 113 ont atteint la norme en 2020, soit 39,82%.

Les districts sanitaires de Cocody-Bingerville (4,04 médecins pour 10 000 habitants), de Treichville-Marcory (3,47 médecins pour 10 000 habitants) et de Jacqueville (3,16 médecins pour 10 000 habitants) ont les ratios les plus élevés.

Cependant, les districts sanitaires de Korhogo 2 (0,26 médecin pour 10 000 habitants), Meagui (0,26 médecin pour 10 000 habitants) et de Dikodougou (0,29 médecin pour 10 000 habitants) enregistrent les ratios les moins élevés.

III.2.2.2 Infirmiers

Norme nationale : Un (01) Infirmier Diplômé d'État (IDE) pour 5 000 habitants

Le MSHPCMU enregistre 12 994 infirmiers dans le secteur public en 2020 contre 12 146 en 2019, soit une hausse de 6,98%. Parmi ceux de 2020, on enregistre 12 471 infirmiers dans les services de soins.

Au niveau national, la norme de 1 infirmier pour 5 000 habitants est atteinte avec un ratio de 2,36 infirmiers pour 5 000 habitants, correspondant à 1 infirmier pour 2 121 habitants. Ce taux est en hausse de 6,30% par rapport à celui de 2019 qui était de 2,22 infirmiers pour 5000 habitants.

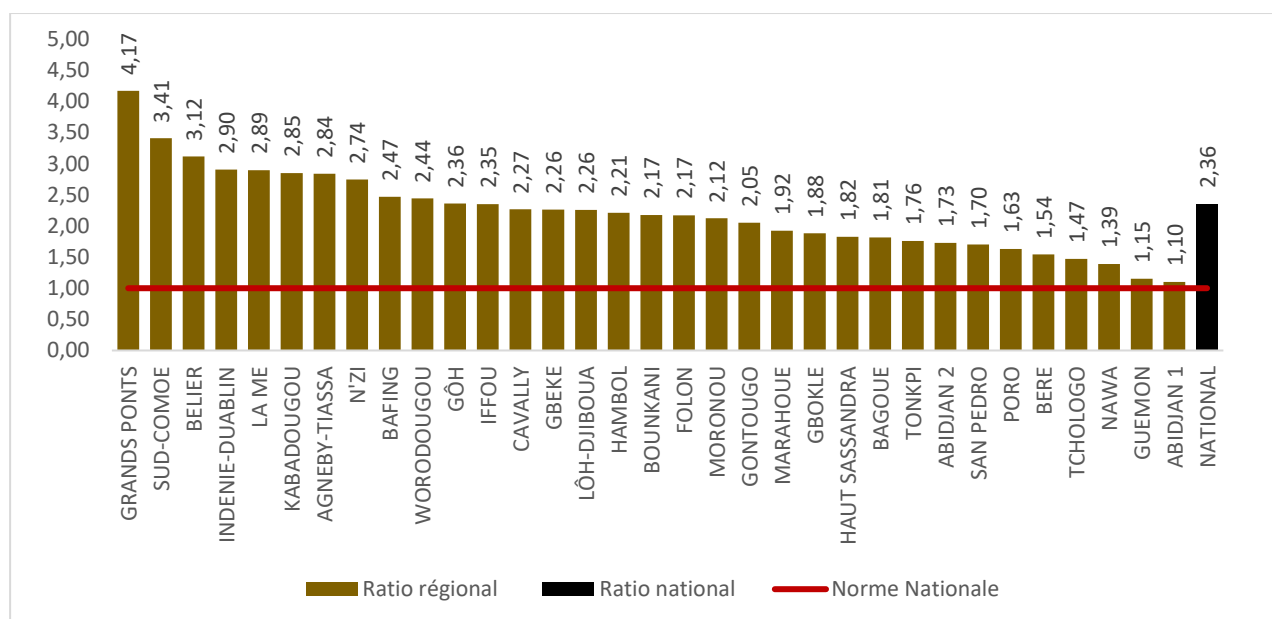

Figure 9 : Ratio infirmier-Population par région en 2020.

Toutes les régions sanitaires sont au-dessus de la norme d'un (01) infirmier pour 5000 habitants en 2020.

Les régions sanitaires du Grands-Ponts (4,17 infirmiers pour 5 000 habitants), Sud Comoé (3,41 infirmiers pour 5 000 habitants) et du Bélier (3,12 infirmiers pour 5 000 habitants) présentent les ratios les plus élevés. Les régions sanitaires d'Abidjan 1 avec 1,10 infirmiers pour 5 000 habitants, Guémon (1,15 infirmiers pour 5 000 habitants) et de la Nawa (1,39 infirmiers pour 5 000 habitants) ont les ratios les moins élevés.

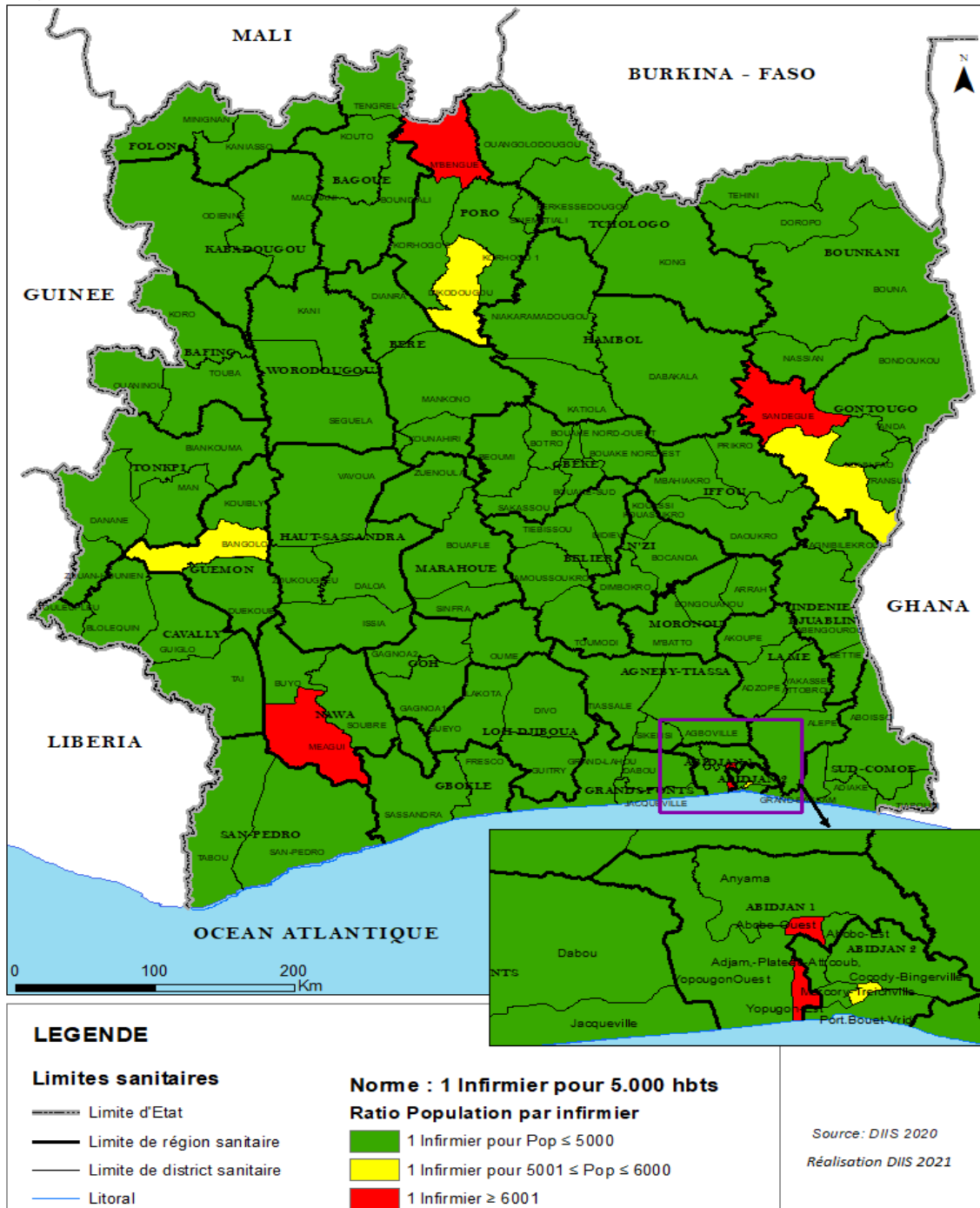

Figure 10 : Ratio infirmier pour 5000 habitants par district sanitaire en 2020

Cent-quatre (104) districts sanitaires sur les 113 ont atteint la norme d'un (01) infirmier pour 5000 habitants en 2020, soit 92,03%.

Les districts sanitaires de Jacquville (6,64 infirmiers pour 5 000 habitants), de Tanda (5,89 infirmiers pour 5 000 habitants) et de Dabou (5,28 infirmiers pour 5 000 habitants) enregistrent les ratios les plus élevés contrairement aux districts sanitaires d'Abobo-Ouest (0,44 infirmier pour 5 000 habitants), Yopougon-Est (0,68 infirmier pour 5 000), et de Sandégué (0,73 infirmier pour 5 000) qui présentent les ratios les moins élevés.

III.2.2.3 Sages-femmes

Norme nationale : Une (01) Sage-femme pour 3 000 Femmes en Age de Procréer (FAP)

Le MSHPCMU enregistre 6 744 sages-femmes en 2020 dans le secteur public, contre 6 047 en 2019, soit une hausse de 11,52%. Parmi celles de 2020, nous avons 6 495 sages-femmes qui sont prestataires de soins. Le ratio national est de 3,05 sages-femmes pour 3 000 femmes en âge de procréer en 2020, soit 1 sage-femme pour 984 Femmes en Age de Procréer (FAP).

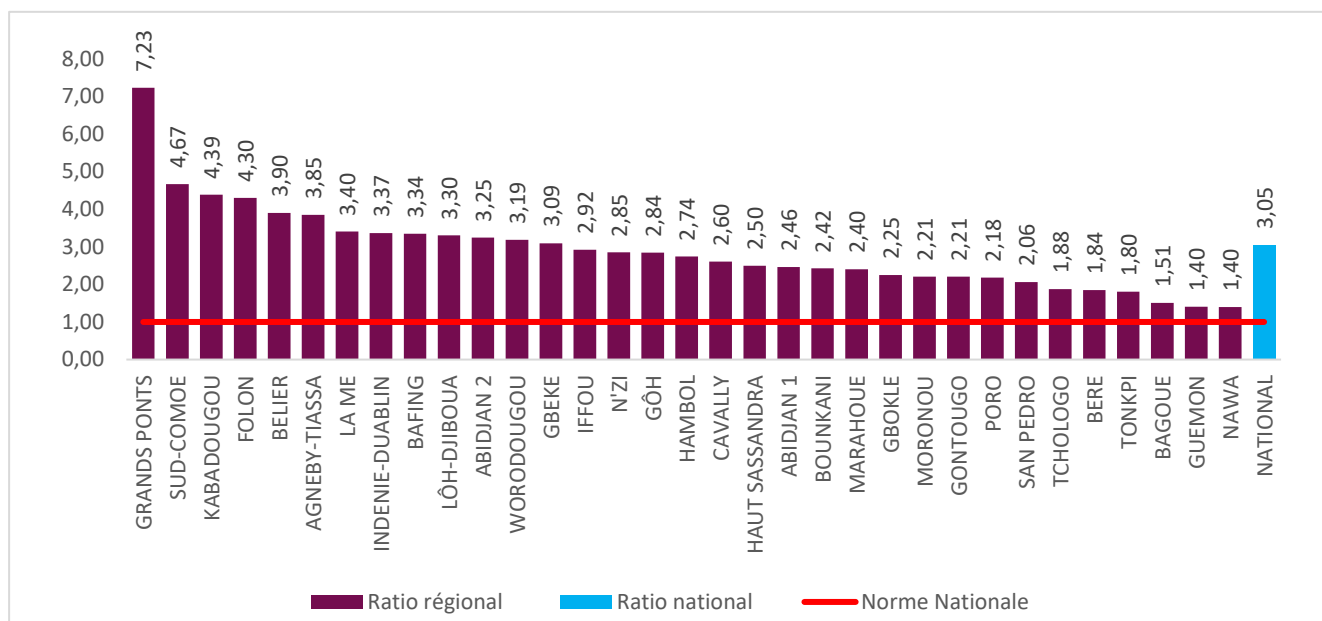

Figure 11 : Ratio Sage-Femme / femme en âge de procréer par région sanitaire en 2020.

En 2020, la norme d'une (01) sage-femme pour 3000 FAP, a été atteinte dans toutes les régions sanitaires.

Les régions sanitaires du Grands-Ponts (7,23 sages-femmes pour 3 000 FAP), du Sud Comoé (4,67 sages-femmes pour 3 000 FAP), et du Kabadougou (4,39 sages-femmes pour 3 000 FAP) ont les ratios les plus élevés.

Les ratios les moins élevés ont été enregistrés dans les régions sanitaires de la Nawa (1,59 sages-femmes pour 3 000 FAP), du Guémon (1,59 sages-femmes pour 3 000 FAP) et de la Bagoué (1,51 sages-femmes pour 3 000 FAP).

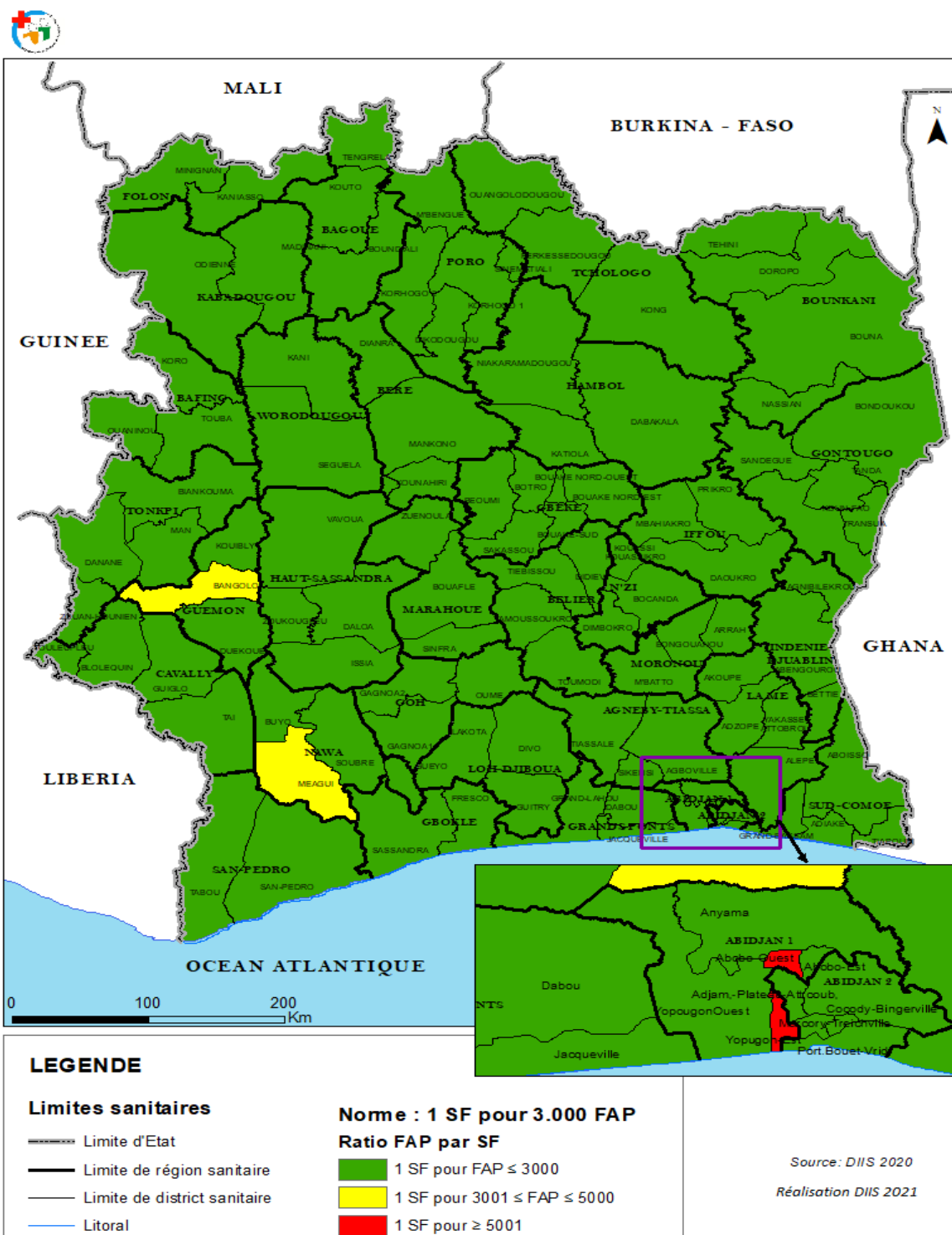

Figure 12 : Ratio Sage-femme pour 3000 femmes en âge de procréer par district sanitaire en 2020

La norme d'une (01) sage-femme pour 3 000 femmes en âge de procréer est atteinte dans 111 districts sanitaires sur les 113 en 2020 soit 98,23%.

Les districts sanitaires de Jacquerville (9,88 sages-femmes pour 3 000 FAP), de Dabou (9,73 sages-femmes pour 3 000 FAP) et de Grand-Bassam (6,41 sages-femmes pour 3 000 FAP) présentent les plus forts ratios. Par contre, les districts sanitaires de Méagui (0,88 sage-femme pour 3 000 FAP), Bangolo (0,93 sage-femme pour 3 000 FAP) et de Boundiali (1,04 sage-femme pour 3 000 FAP) présentent les plus faibles ratios.

III.2.2.4 Densité des personnels de santé

Norme OMS : 23 personnels de santé (Médecin, IDE, SFDE) pour 10 000 habitants

La densité des personnels de santé (Médecin, Infirmiers, Sage-femme) renseigne sur la disponibilité en ressources humaines essentielles pour les soins de santé primaires, considérés comme prioritaires par les ODD.

En 2020, la densité des professionnels de santé prestataires de soins par rapport à la population au niveau national est de 8,57 professionnels de santé prestataires de soins pour 10 000 habitants, ce qui est largement en deçà de la norme OMS de 23 professionnels de santé pour 10 000 habitants. Cependant, cette valeur est en hausse de 7,12% par rapport à celle de 2019 qui était de 8 pour 10 000 habitants.

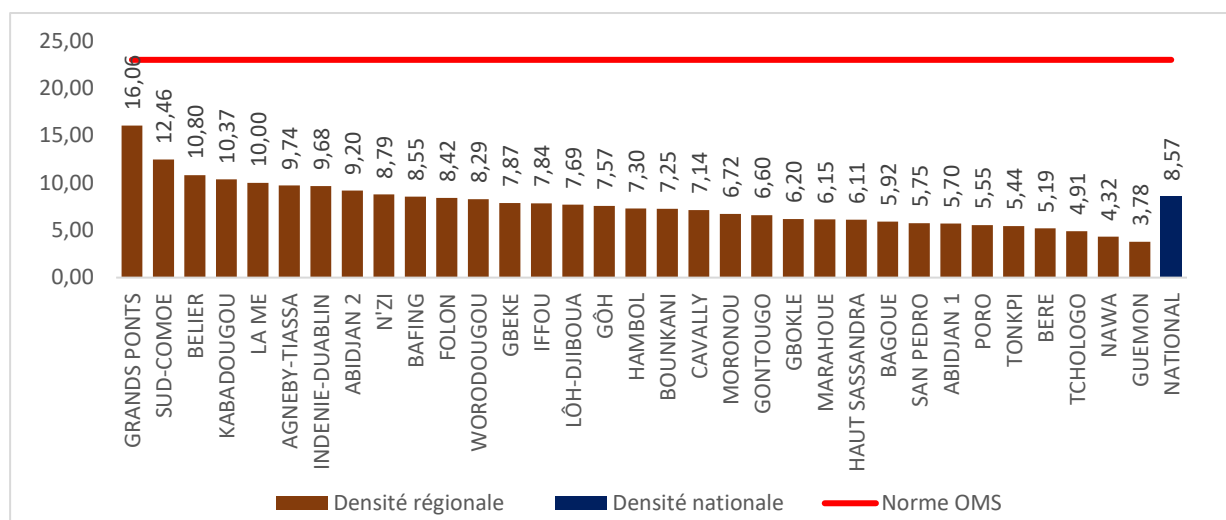

Figure 13 : Densité des professionnels de santé - Population par Région Sanitaire 2020.

En 2020, aucune région sanitaire n'a atteint la norme de 23 professionnels de santé pour 10 000 habitants.

Cependant, les régions sanitaires des Grands-Ponts (16,06 professionnels de santé pour 10 000 habitants), du Sud-Comoé (12,46 professionnels de santé pour 10 000 habitants) et du Bélier (10,8 professionnels de santé pour 10 000 habitants) présentent des densités les plus fortes.

Les régions qui ont enregistré les densités les plus faibles sont : le Guémon (3,78 professionnels de santé pour 10 000 habitants) ; la Nawa (4,32 professionnels de santé pour 10 000 habitants) et le Tchologo (4,91 professionnels de santé pour 10 000 habitants).

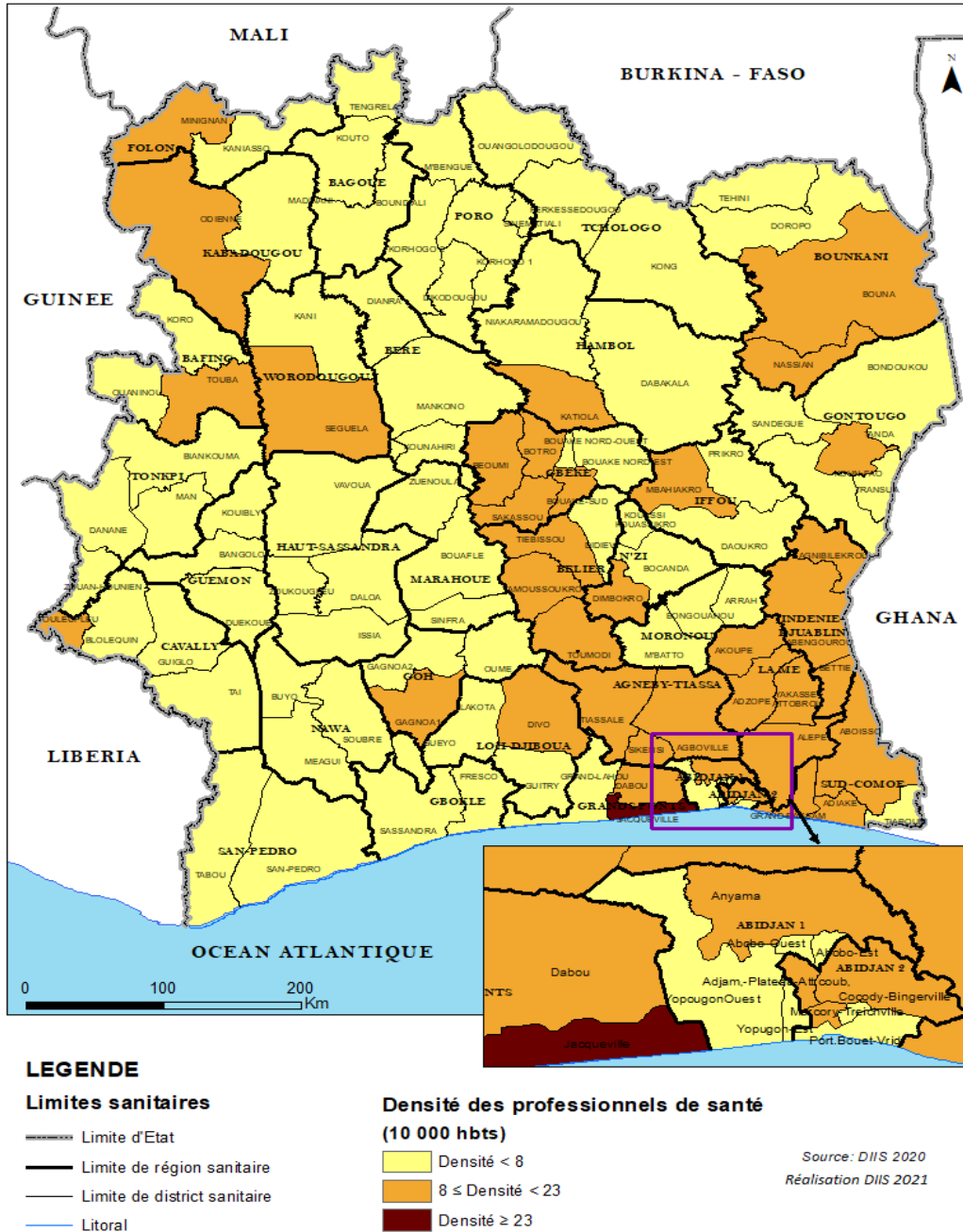

Figure 14 : Densité des professionnels de santé - Population par District Sanitaire 2020.

En 2020, seul le district sanitaire de Jacqueville a atteint la norme de 23 professionnels de santé pour 10 000 habitants.

Les districts sanitaires de Jacqueville (23,92 professionnels de santé pour 10 000 habitants), de Dabou (21,49 professionnels de santé pour 10 000 habitants) et de Grand Bassam (17,37 professionnels de santé pour 10 000 habitants) enregistrent les valeurs les plus élevées.

Les districts sanitaires d'Abobo-Ouest (2,39 professionnels de santé pour 10 000 habitants), de Méagui (2,55 professionnels de santé pour 10 000 habitants) et de Bangolo (2,70 professionnels de santé pour 10 000 habitants) enregistrent les valeurs les moins élevées.

III.2.3 RESSOURCES EN INFRASTRUCTURES

Dans cette partie, l'analyse porte sur la disponibilité et la capacité opérationnelle des établissements sanitaires de premier contact et de second niveau.

III.2.3.1 ÉTABLISSEMENTS SANITAIRES DE PREMIER CONTACT (ESPC)

Norme nationale : Un (01) ESPC pour 10.000 habitants

Le ratio ESPC/Population est un indicateur permettant d'apprécier la capacité d'un système de santé à offrir des soins de santé primaires aux populations.

En 2020, la collecte de cet indicateur a intégré toutes les structures privées à but lucratif dites de de premier niveau.

Ainsi, l'on dénombre 3411 ESPC parmi lesquels on a 2 311 ESPC publics et 1 100 ESPC privés qui comprennent 760 privés lucratifs de premier niveau, 96 privés confessionnels, 54 privés d'entreprise et 190 privés ONG

Le nombre d'ESPC en 2020, qui est de 3 411 ESPC, est en hausse de 26,09% par rapport à 2019 où on avait 2705 ESPC. La collecte de cet indicateur en 2019 n'a intégré que les centre de soins infirmiers ou maternité au niveau des privés lucratifs.

En 2020, on enregistre 1 ESPC pour 7 755 habitants, soit un ratio de 1,29 ESPC pour 10 000 habitants. La norme de 1 ESPC pour 10 000 habitants a été atteinte au niveau national.

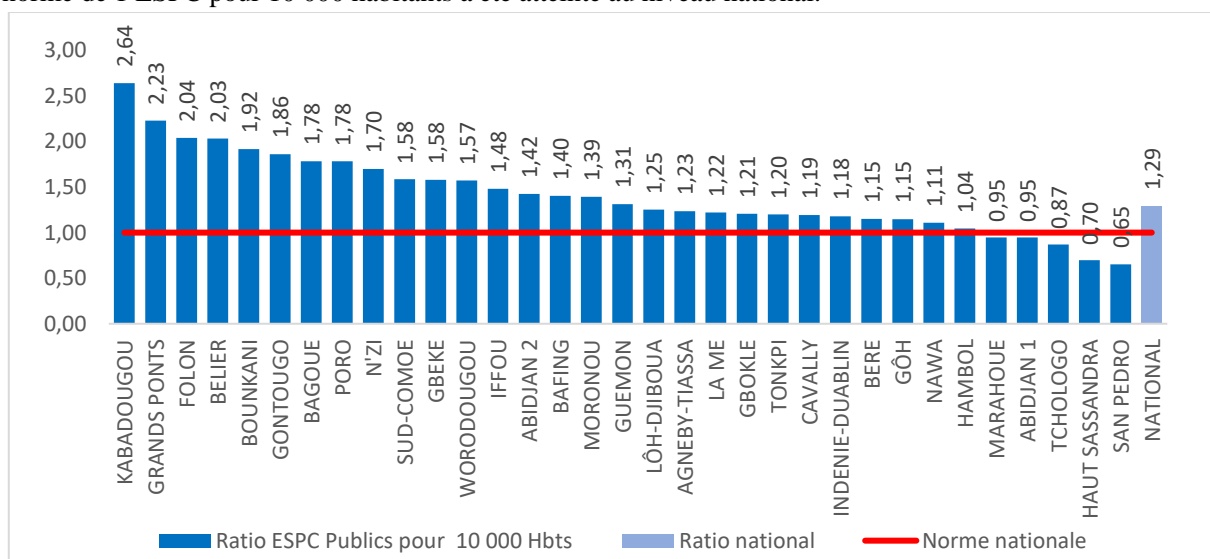

Figure 15 : Ratio ESPC/Population par région sanitaire en 2020

Vingt-huit (28) régions sanitaires sur 33, soit 84,84% ont atteint la norme en 2020.

Les ratios les plus élevés ont été observés dans les régions sanitaires du Kabadougou (2,64 ESPC pour 10 000 habitants), des Grands-Ponts (2,23 ESPC pour 10 000 habitants) et du Folon (2,04 ESPC pour 10 000 habitants).

Par contre, les régions sanitaires de San-Pedro (0,65 ESPC pour 10 000 habitants), du Haut-Sassandra (0,70 ESPC pour 10 000 habitants) et du Tchologo (0,87 ESPC pour 10 000 habitants) ont enregistré les ratios les moins élevés.

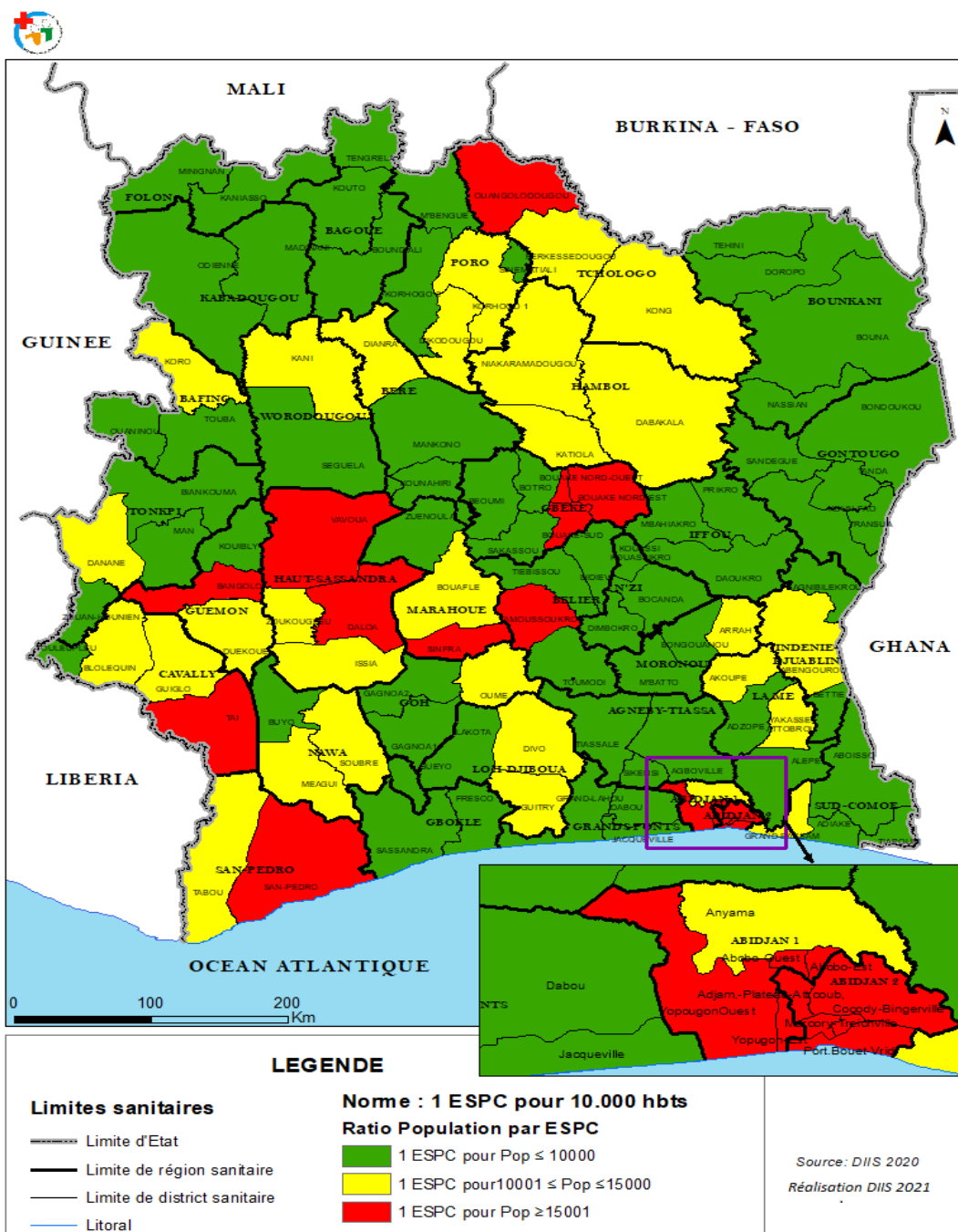

Figure 16 : Ratio ESPC/Population par district sanitaire en 2020

Soixante-quatre districts sanitaires (64) sur les 113 ont atteint la norme OMS avec un ratio supérieur ou égal à 1 ESPC pour 10 000 habitants, soit 56,63%.

Les districts sanitaires de Transua (2,84 ESPC pour 10 000 habitants), de Toulepleu (2,78 ESPC pour 10 000 habitants) et de Jacqueville (2,66 ESPC pour 10 000 habitants) enregistrent les ratios les plus élevés.

Les ratios les plus bas sont enregistrés dans les districts sanitaires de Abobo-Est, (0,03 ESPC pour 10 000 habitants), Yopougon-Est (0,06 ESPC pour 10 000 habitants chacun) et de Abobo-Ouest, (0,09 ESPC pour 10 000 habitants).

III.2.3.2 Hôpitaux de référence du niveau secondaire (Etablissements Publics, Privés et Confessionnels)

Norme nationale : 1 hôpital pour 150.000 habitants

Le ratio hôpital de référence (HG et CHR) /Population est un indicateur qui donne un aperçu sur la capacité d'un système de santé à offrir des soins en milieu hospitalier.

En 2020, la Côte d'Ivoire dispose au niveau secondaire de 131 hôpitaux de référence dont 112 Hôpitaux Généraux (100 Publics et 12 Privés Confessionnels) et de 19 Centres Hospitaliers Régionaux, pour une population de 26 453 542 habitants. Ce qui correspond à un ratio de 1 hôpital de référence pour 201 935 habitants, soit 0,74 hôpitaux pour 150 000 habitants. Ce résultat montre que le ratio est en dessous de la norme nationale (1 hôpital pour 150.000 habitants).

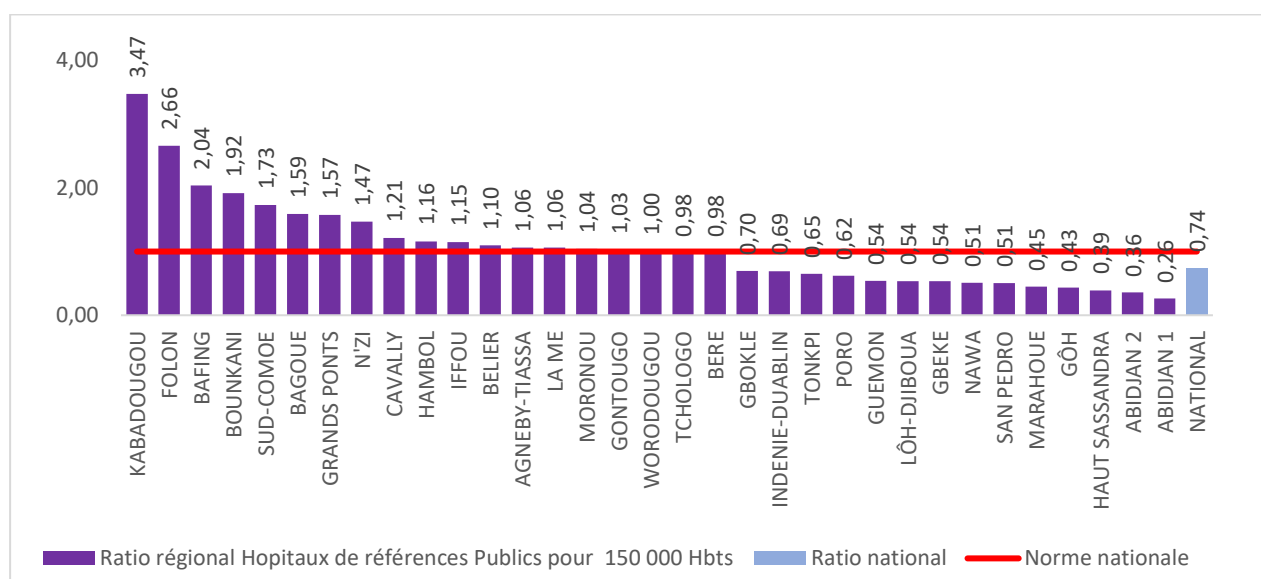

Figure 17 : Ratio Hôpital de référence/population par région sanitaire en 2020

Sur les 33 régions sanitaires, 17 ont un ratio hôpital de référence/population au-dessus de la norme nationale, soit 51,51%.

Les régions sanitaires du Kabadougou (3,47 hôpitaux de référence pour 150 000 habitants), du Folon (2,66 hôpitaux de référence pour 150 000 habitants) et du Bafing (2,04 hôpitaux de référence pour 150 000 habitants) enregistrent les plus forts ratios.

Les plus faibles ratios sont observés dans les régions sanitaires d'Abidjan 1 avec 0,26 hôpital de référence pour 150 000 habitants, d'Abidjan 2 avec 0,36 hôpital de référence pour 150 000 habitants et du Haut Sassandra (0,39 hôpital de référence pour 150 000 habitants).

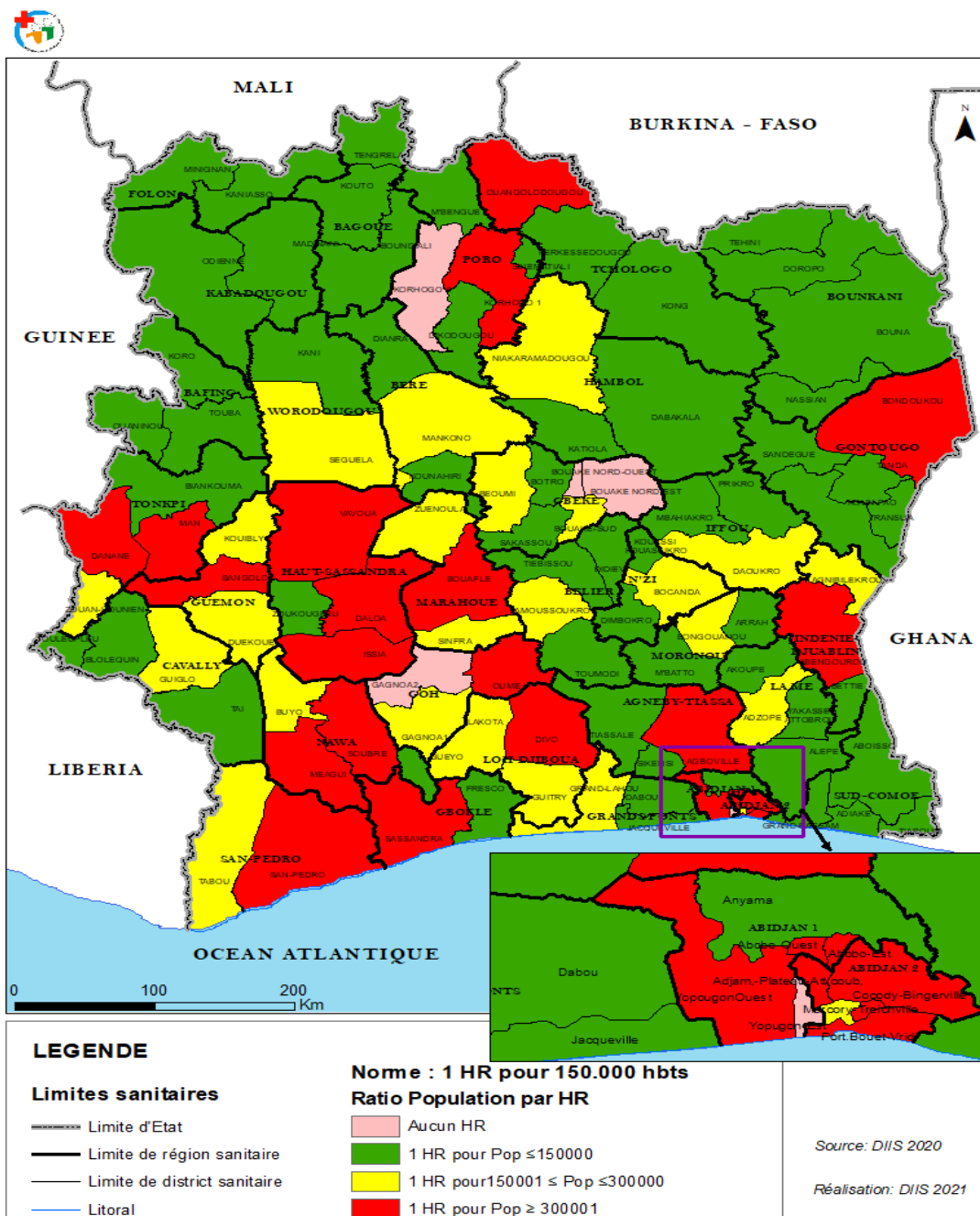

Figure 18 : Répartition des Hôpitaux de référence/Population par district sanitaire en 2020.

Au niveau des districts sanitaires, 59 districts sur 113, soit 52,21%, ont atteint la norme nationale en 2020. Cinq districts sanitaires (Yopougon-Est, Bouaké Nord-Est, Bouaké Nord-Ouest, Gagnoa 2 et Korhogo 2) ne disposent pas d'hôpital de référence.

Parmi ceux qui disposent d'au moins 1 hôpital de référence du niveau secondaire, les ratios les plus élevés sont observés dans les districts sanitaires de Kouassi-Kouassikro (4,10 hôpitaux de référence pour 150 000 habitants) et de Madinani (4,07 hôpitaux de référence pour 150 000 habitants) et Minignan (3,36 hôpitaux de référence pour 150 000 habitants).

Les districts sanitaires de Cocody-Bingerville, d'Abobo-Ouest avec chacun un ratio de 0,23 hôpital de référence pour 150 000 habitants et les districts de Daloa, d'Abobo-Est avec chacun un ratio de 0,24 hôpital de référence pour 150 000 habitants affichent les ratios les moins élevés.

III.2.4 PLATEAUX TECHNIQUES ET EQUIPEMENTS

Ce chapitre portera sur la disponibilité et l'état de fonctionnement des blocs opératoires, des laboratoires d'analyses médicales, des services de radiologie, de la dotation en ambulances et des dépôts de sang dans le système de santé.

III.2.4.1 Blocs opératoires

Les hôpitaux publics disposent de 164 blocs opératoires dont 46 non fonctionnels au plan national en 2020.

Le ratio national est de 1 bloc opératoire fonctionnel pour 224 183 habitants en 2020.

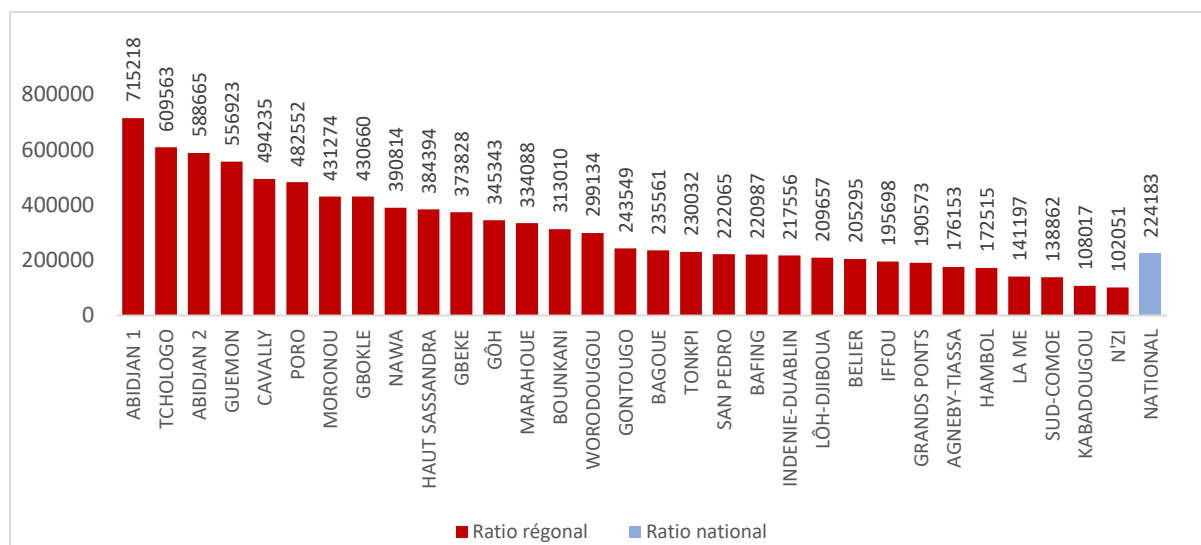

Figure 19 : Nombre d'habitants pour 1 bloc opératoire public par région sanitaire en 2020

Les meilleurs ratios bloc opératoire/habitants sont enregistrés dans les régions sanitaires du N'zi (1 bloc opératoire pour 102 051 habitants), du Kabadouguo (1 bloc opératoire pour 108 017 habitants) et du Sud Comoé (1 bloc opératoire pour 138 862 habitants).

Par contre, les plus mauvais ratios sont observés dans les régions sanitaires d'Abidjan 1 avec 1 bloc opératoire pour 715 218 habitants, du Tchologo avec 1 bloc opératoire pour 609 563 habitants et d'Abidjan 2 avec 1 bloc opératoire pour 588 665 habitants.

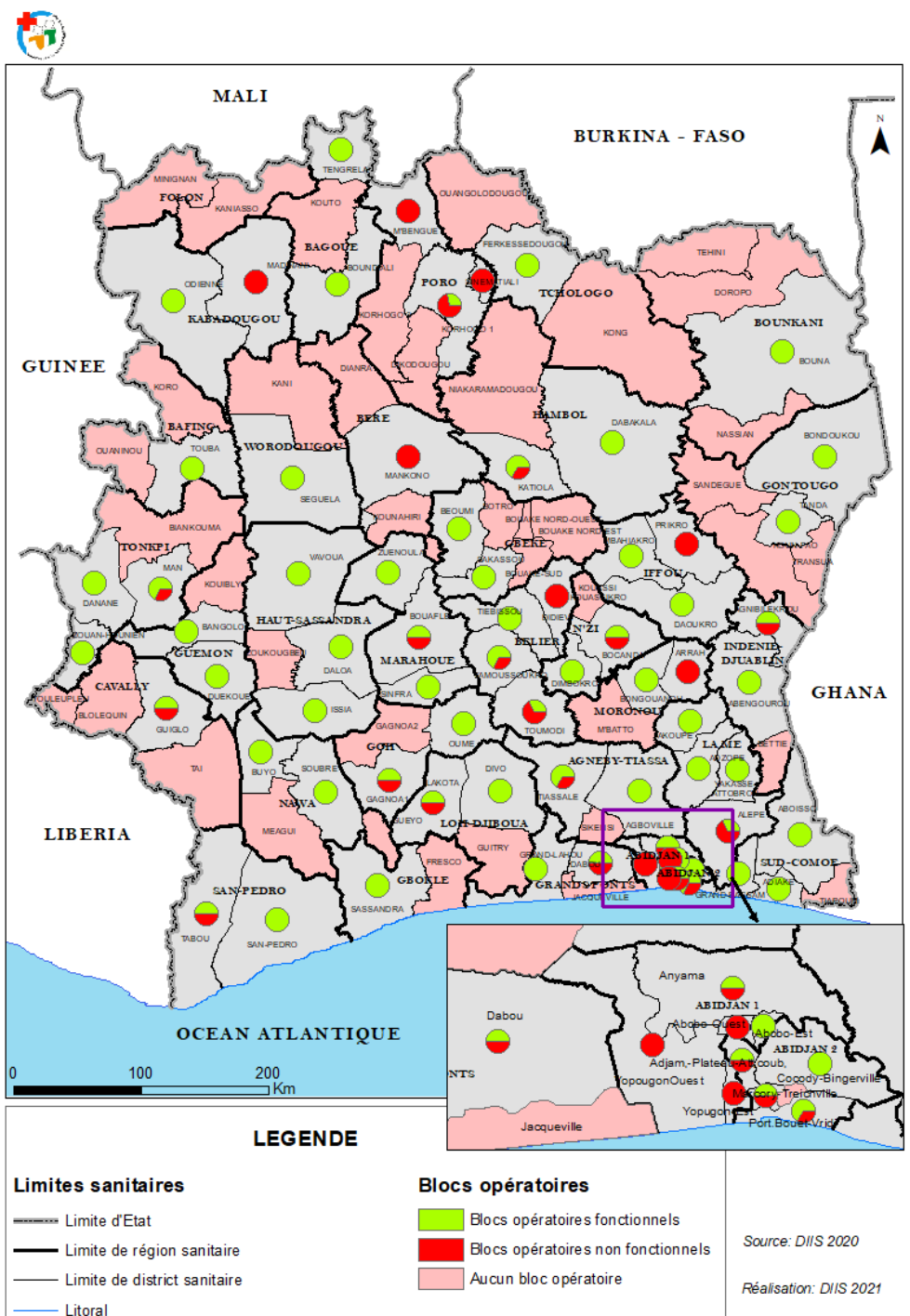

Figure 20 : Répartition des blocs opérateurs publics par districts sanitaires en 2020.

En 2020, il existe des blocs opérateurs dans 72 districts sur les 113, soit 63,71%.

Cinquante-un (51) districts sanitaires, soit 45,13%, n'ont pas offert de service de bloc opérateur en 2020. Parmi ces 51 districts, 10 disposent de blocs opérateurs mais tous non fonctionnels, ce qui représente 8,84% des districts sanitaires.

En 2020, nous enregistrons 41 districts où il n'existe pas de bloc opérateur dans leurs hôpitaux publics, soit 36,28% des districts.

III.2.4.2 Laboratoires d'analyses de biologies médicales

En Côte d'Ivoire, le nombre de laboratoires d'analyses de biologies médicales existant dans les établissements sanitaires publics du premier et deuxième niveau est passé de 265 en 2019 à 247 en 2020, soit une baisse de 6,79%. Sur les 247 laboratoires, 08 ne sont pas fonctionnels.

Au niveau national, nous enregistrons 1 laboratoire public d'analyses de biologies médicales pour 110 684 habitants.

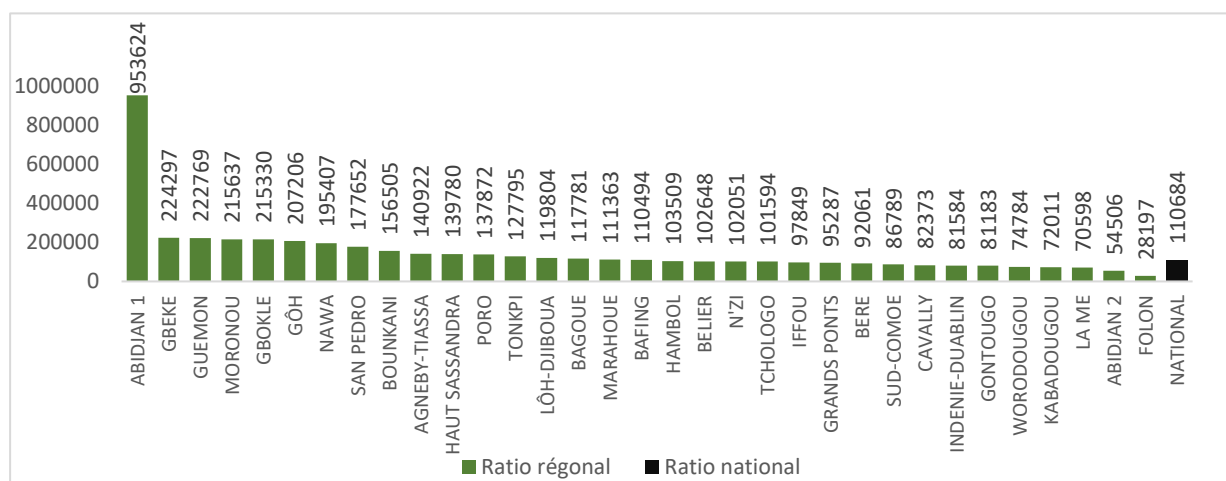

Figure 21 : Ratio nombre d'habitants pour 1 laboratoire public d'analyses de biologies médicales par région sanitaire en 2020

Les régions sanitaires qui enregistrent le moins d'habitants pour 1 laboratoire public d'analyse de biologies médicales sont : le Folon avec 28 197 habitants pour 1 laboratoire d'analyse ; Abidjan 2 avec 54 506 habitants pour 1 laboratoire d'analyse et la Me (70 598 habitants pour 1 laboratoire d'analyse).

Les régions sanitaires d'Abidjan 1 avec 953 624 habitants pour 1 laboratoire d'analyse, de Gbêkè (224 297 habitants pour 1 laboratoire d'analyse) et du Guémon (222 769 habitants pour 1 laboratoire d'analyse), ont les plus grands nombres d'habitants pour 1 laboratoire d'analyse.

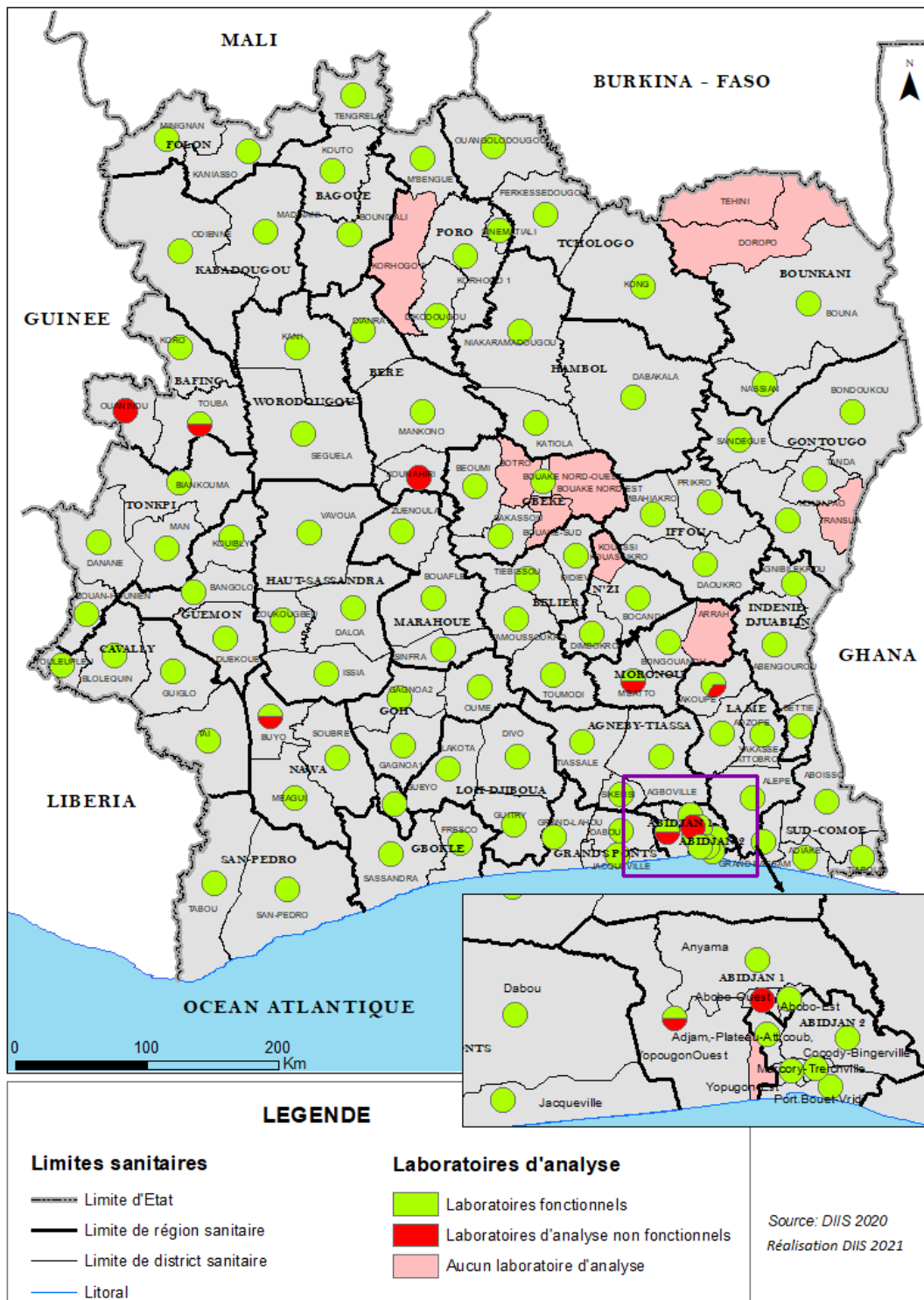

Figure 22 : Répartition des laboratoires publics de biologie médicale par district sanitaire en 2020.

En 2020, Il n'existe pas de service public de laboratoire d'analyses biomédicales dans dix (10) districts sanitaires, soit 8,84%.

III.2.4.3 Services de radiologie

En 2020, on enregistre 96 services de radiologie dans les établissements sanitaires publics dont 18 non fonctionnels, soit 18,75%.

Au niveau national, on enregistre un ratio de 1 service public de radiologie pour 339 148 habitants.

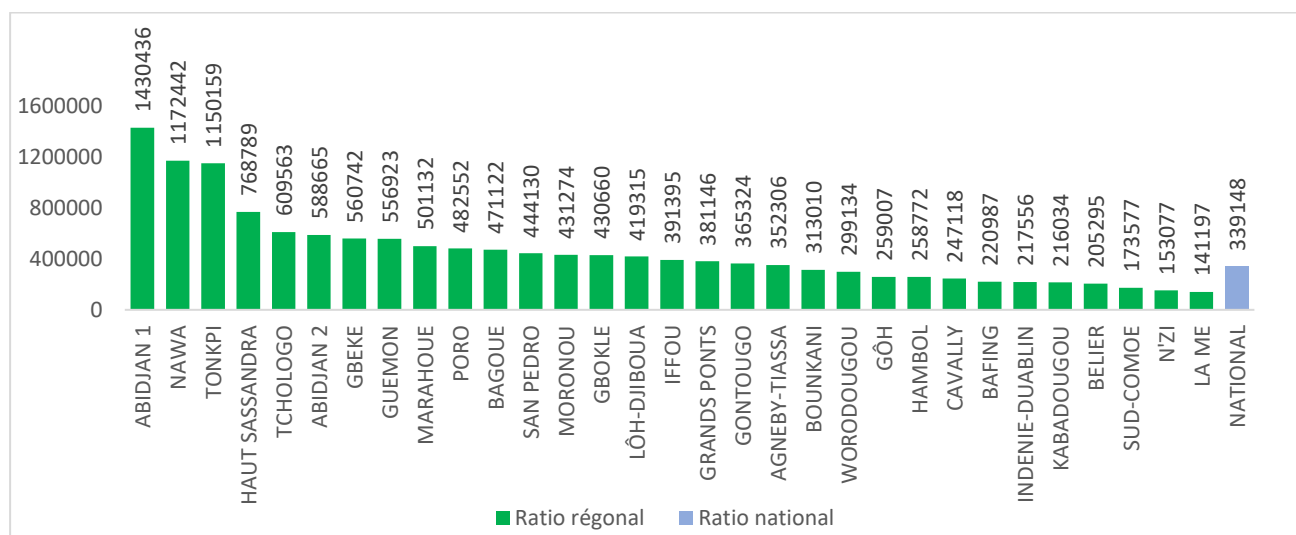

Figure 23 : Nombre d'habitants pour 1 service public de radiologie par région sanitaire en 2020.

Les régions sanitaires qui enregistrent les ratios les plus élevés sont : La Mé (141 197 habitants pour 1 service public de radiologie), le N'zi (153 077 habitants pour 1 service public de radiologie) et le Sud-Comoé (173 577 habitants pour 1 service public de radiologie).

Les ratios les moins élevés sont observés dans les régions sanitaires d'Abidjan 1 (1 430 436 habitants pour 1 service public de radiologie), de la Nawa (1 172 442 habitants pour 1 service public de radiologie) et du Tonkpi (1 150 159 habitants pour 1 service public de radiologie).

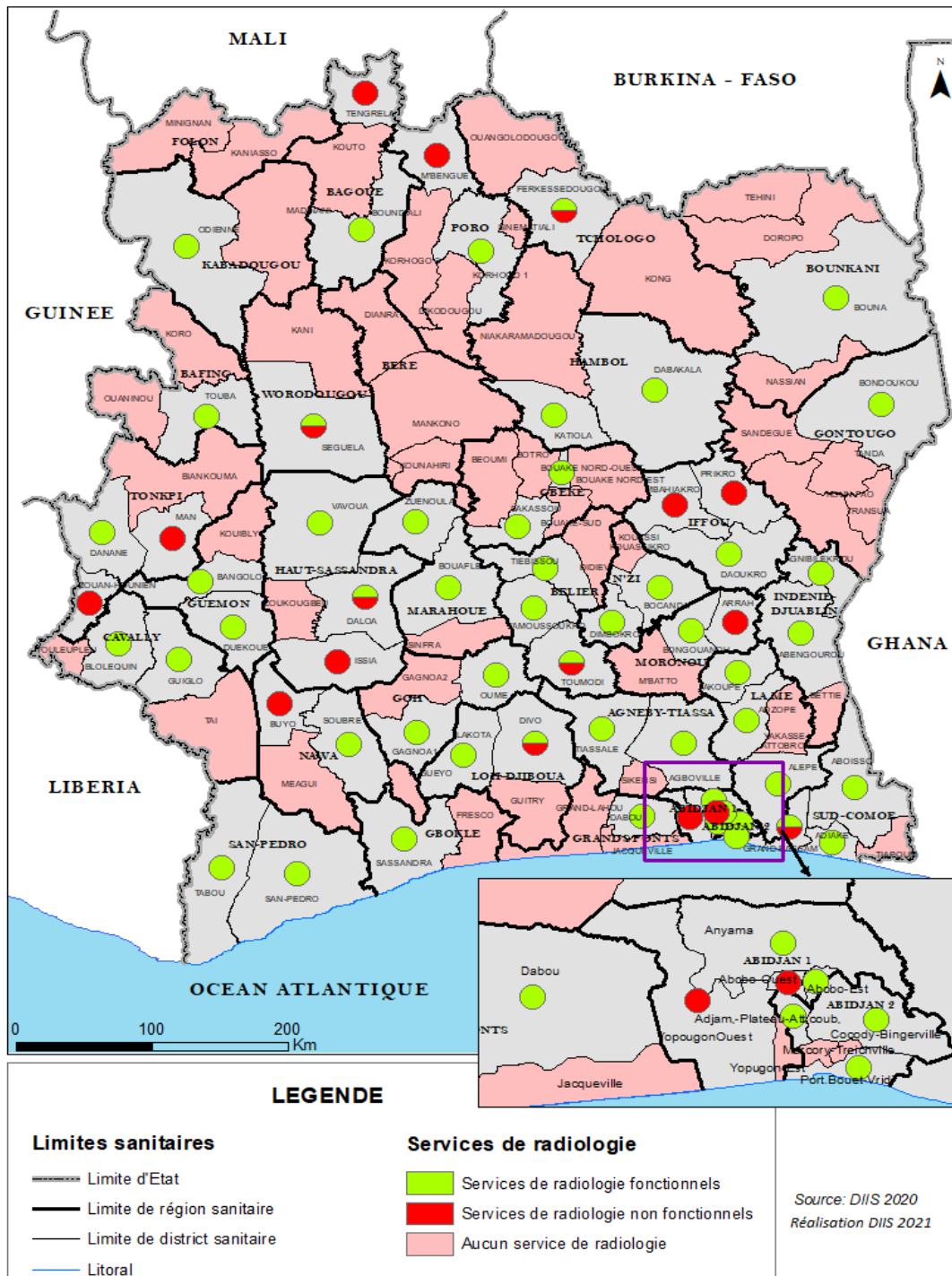

Figure 24 : Répartition des services de radiologie par district sanitaire en 2020.

En 2020, l'on a 61 districts sanitaires sur les 113, soit 54%, qui n'ont pas offert de service de radiologie dans leurs établissements publics de soins.

Parmi ces 61 districts, on enregistre 50 districts sanitaires où il n'existe pas de service de radiologie dans les établissements publics de soins.

Ainsi 44% des districts ne disposent pas de service de radiologie dans leurs établissements publics de soins.

III.2.4.4 Ambulances

Le nombre d'ambulances en 2020 dans les établissements publics de soins est de 743 soit une augmentation 18,69% par rapport au nombre de 2019 qui était de 626.

Le ratio national est de 01 ambulance pour 3,3 établissements (soit 0,30 ambulance pour une structure de santé).

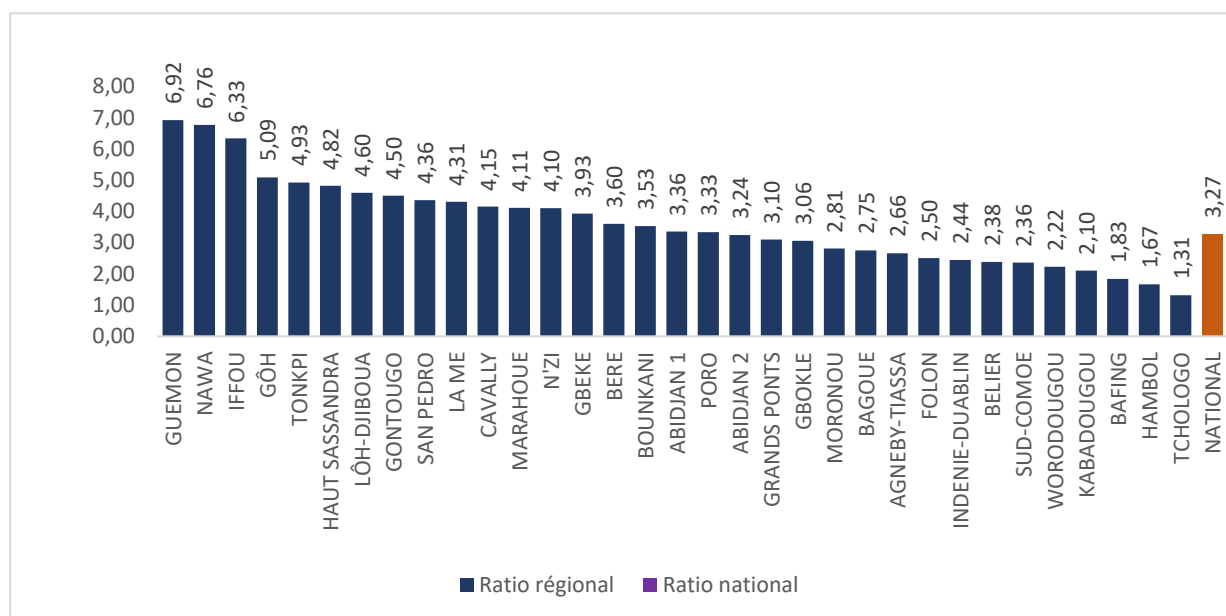

Figure 25 : Ratio ambulance par établissement public de soins par région sanitaire en 2020

Les régions sanitaires qui enregistrent les meilleurs ratios en 2020 sont : le Tchologo avec 1 ambulance pour 1,31 établissements publics de soins, soit 0,76 ambulance pour un établissement public de soins ; le Hambol avec 1 ambulance pour 1,67 établissements publics de soins, soit 0,60 ambulance pour un établissement public de soins et le Bafing avec 1 ambulance pour 1,83 établissements, soit 0,55 ambulance pour un établissement public de soins.

Les plus mauvais ratios sont observés dans les régions sanitaires du Guemon avec 01 ambulance pour 6,92 établissements publics de soins (0,14 Ambulance pour un établissement public de soins), de la Nawa avec 01 ambulance pour 6,76 établissements publics de soins (0,15 Ambulance par établissement public de soins) et du Iffou avec 1 ambulance pour 6,33 établissements public de soins (0,16 ambulance pour un établissement public de soins).

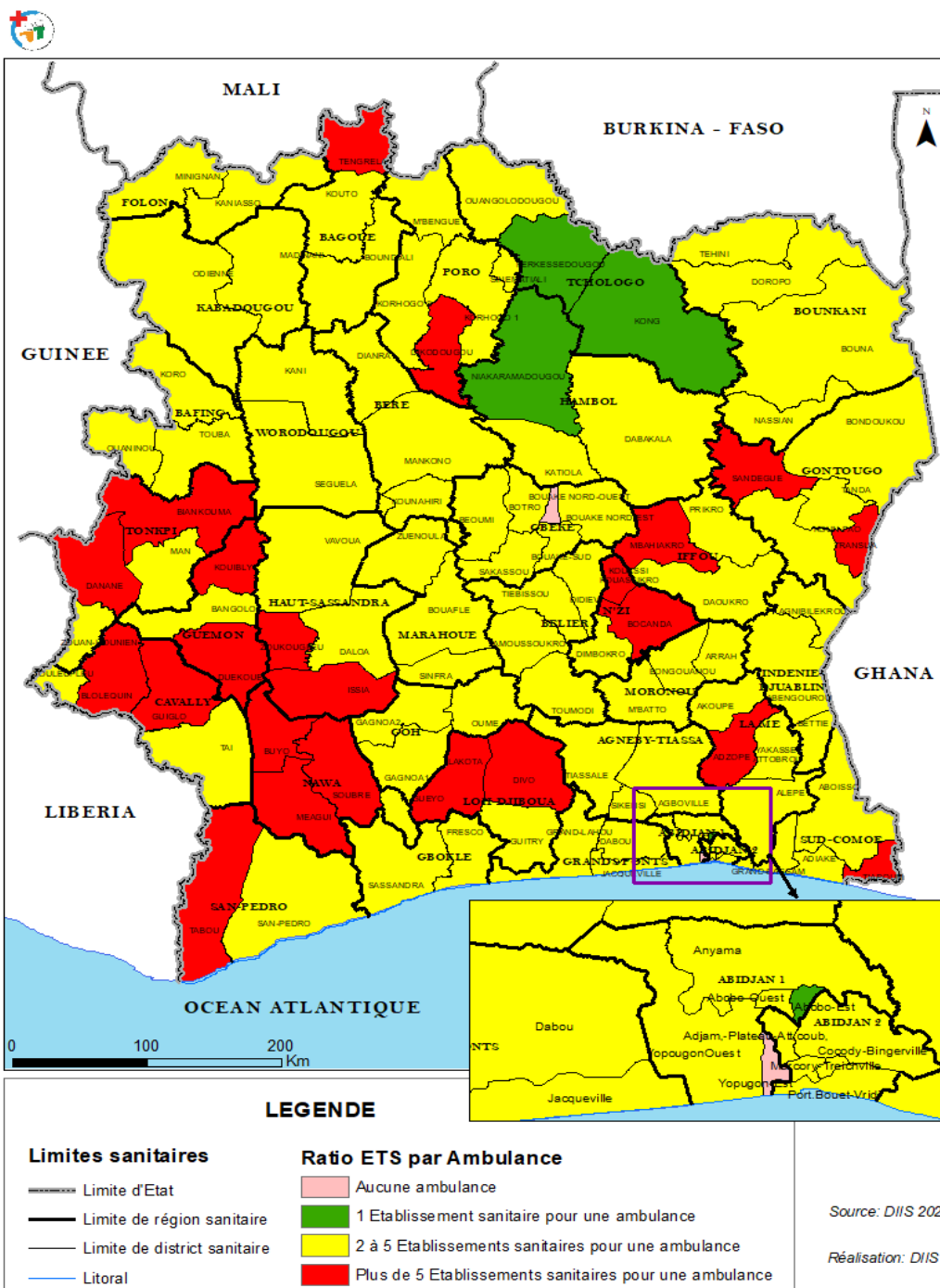

Figure 26 : Ratio ambulance par établissement public de soins par district sanitaire en 2020.

En 2020, les districts sanitaires de Yopougon-Est et de Bouaké Nord-Ouest ne disposent pas d’ambulance pour leurs établissements publics de soins.

Pour les districts sanitaires qui disposent d’ambulance, les ratios les meilleurs ratios sont enregistrés dans les districts sanitaires de Ferkéssédougou et d’Abobo Est avec chacun une (01) ambulance par établissement public de soins et de Niakaramadougou avec 0,87 ambulance par établissement public de soins.

Les ratios les plus moins élevés sont enregistrés dans les districts sanitaires de M’Bahiakro, de Transua et de Tengrela avec respectivement 0,06, 0,07 et 0,08 ambulance par établissement public de soins.

III.2.4.5 Dépôts de Sang

Au niveau des dépôts de sang, le pays enregistre 137 dépôts de sang en 2020 répartis sur l'ensemble du territoire.

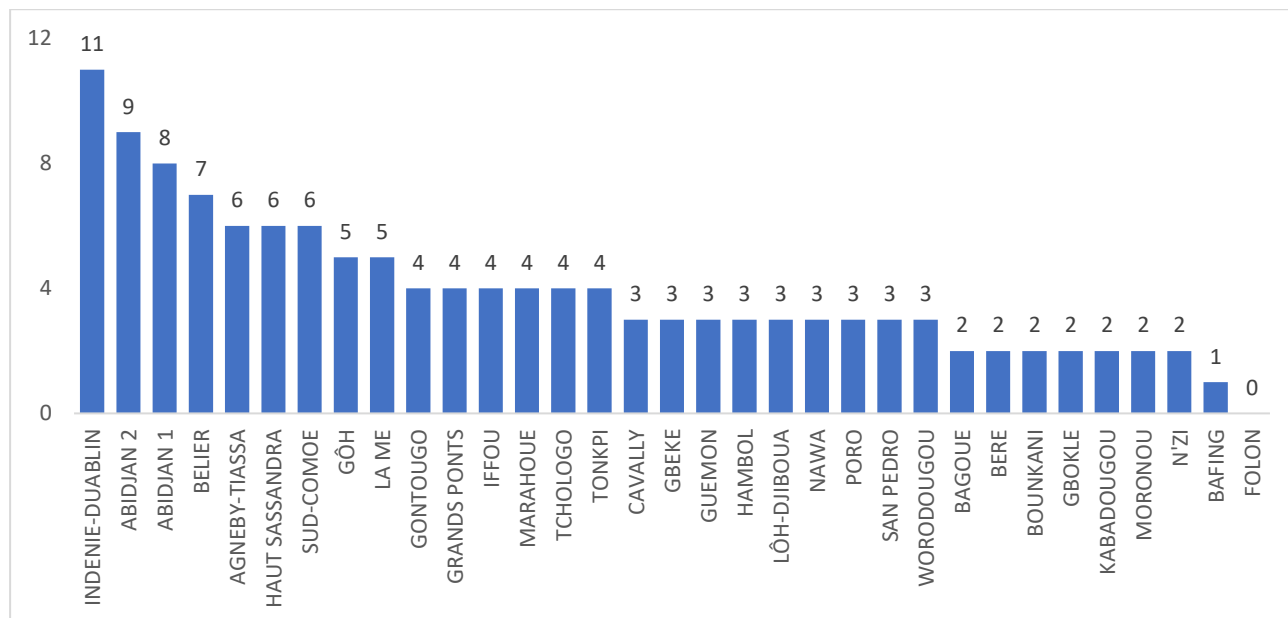

Figure 27 : Répartition des dépôts de sang dans les établissements publics par région sanitaire en 2020.

Les régions sanitaires de l'Indenié Djuablin avec 11 dépôts de sang, d'Abidjan 2 avec 9 dépôts et d'Abidjan 1 avec 8 dépôts enregistrent les plus grands nombres de dépôts de sang parmi les 33 régions sanitaires.

Les régions sanitaires du Bafing (1 dépôt) et les régions du N'zi, du Moronou, du Kabadougou, du Gboklé, du Bounkani, du Béré et de la Bagoué avec 2 dépôts chacun enregistrent les plus petits nombres de dépôts de sang.

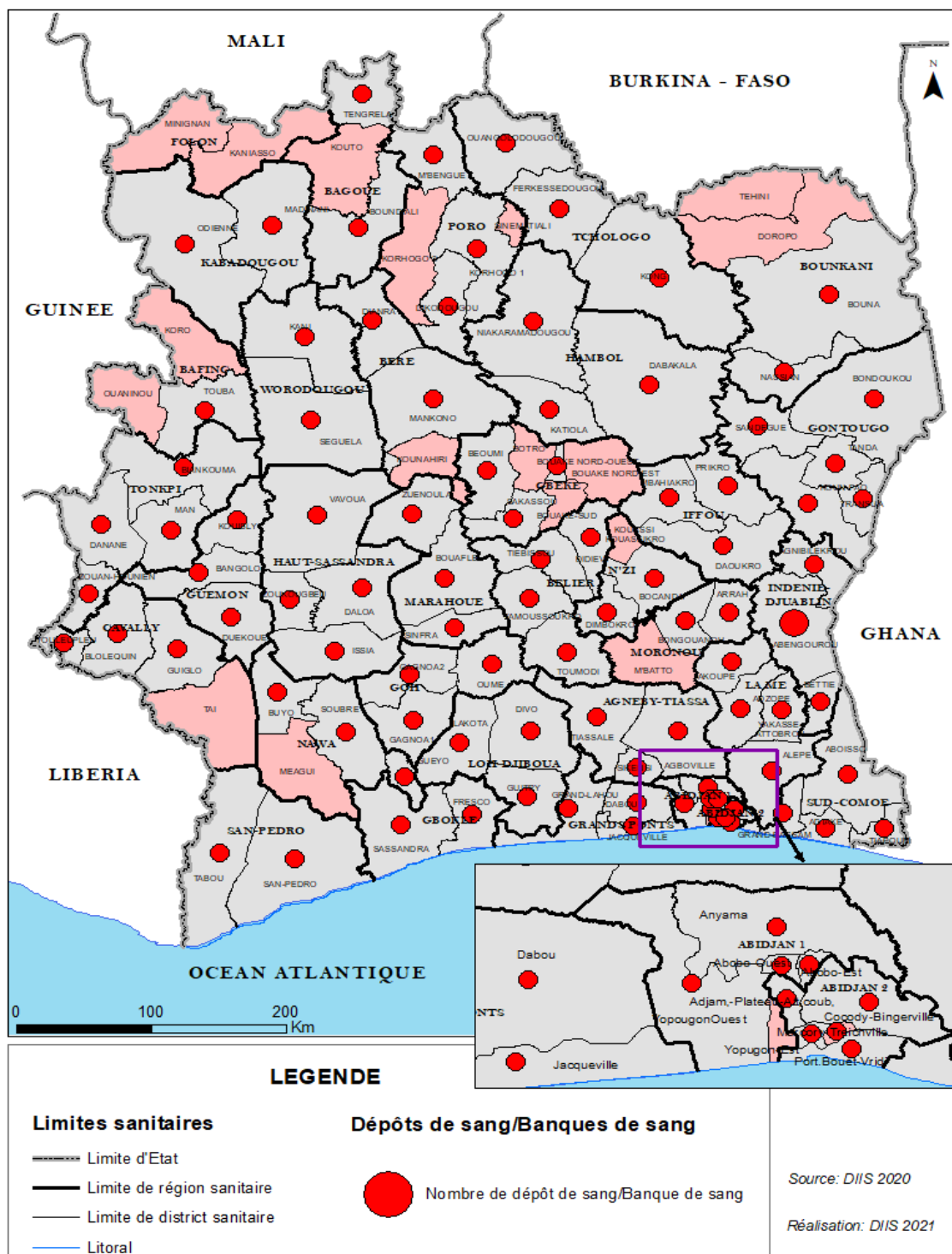

Figure 28 : Répartition des dépôts de sang par district sanitaire en 2020

En 2020, sur 113 districts, 18 ne disposent pas de dépôts de sang un dépôt de sang, soit 16% des districts sanitaires au plan national.

Les districts sanitaires qui enregistrent le plus grand nombre de dépôt de sang sont ceux d'Abengourou (09 dépôts de sang), Yopougon-Ouest, Treichville-Marcory, Tiassalé et Yamoussoukro (3 dépôts chacun).

En 2020, on enregistre au niveau national une augmentation de la complétude et de la promptitude des formulaires passant respectivement de 99,3% en 2019 à 100 % et de 88,1% en 2019 à 98,23%, soit une hausse de 0,70% pour la complétude et 11,48% pour la promptitude.

- 100% des régions et des districts sanitaires ont atteint l'objectif national de complétude.
 - 100% des régions sanitaires et 98,23% des districts sanitaires ont atteint l'objectif national de promptitude.
- Le budget alloué au Ministère de la Santé et de l'Hygiène Publique par l'Etat de Côte d'Ivoire en 2020 est de 587 709 098 470 Frs CFA Frs CFA contre 415 516 036 997 F CFA en 2019, soit une hausse de 41 %. Ce budget représente 7,29% du budget 2020 de l'Etat de Côte d'Ivoire.
- Concernant les ressources humaines, le ratio national est de 1,40 médecins pour 10 000 habitants, de 2,36 infirmiers pour 5 000 habitants et de 3,05 sages-femmes pour 3 000 femmes en âge de procréer.
- 48,48% des régions sanitaires et 39,82% des districts sanitaires ont atteint la norme d'un (01) médecin pour 10 000 habitants.
 - 100% des régions sanitaires et 92,03% des districts sanitaires ont atteint la norme d'un (01) infirmier pour 5000 habitants.
 - 100% des régions sanitaires et 98,23% des districts sanitaires ont atteint la norme d'une (01) sage-femme pour 3000 FAP.
 - La densité nationale en professionnels de santé prestataires de soins (médecins, IDE, SFDE) pour 10 000 habitants est de 8,57. Seul le district sanitaire de Jacquenville a atteint la norme de 23 professionnels de santé pour 10 000 habitants.
- Au niveau des infrastructures, on enregistre un ratio national de 1,29 ESPC pour 10 000 habitants et de 0,87 hôpital de référence pour 150 000 habitants.
- 84,84% des régions sanitaires et 56,63% des districts sanitaires ont atteint la norme de 1 ESPC pour 10 000 habitants.
 - 51,51% des régions et 52,21% des districts ont un ratio hôpital de référence/population au-dessus de la norme nationale.
- Concernant le plateau technique et les équipements
- On dénombre 1 bloc opératoire fonctionnel pour 218 624 habitants. 63,71% districts sanitaires abritent des blocs opératoires.
 - On dénombre 1 laboratoire public d'analyses de biologies médicales pour 110 684 habitants. 91,15% des districts sanitaires disposent de laboratoire public d'analyses de biologies médicales.
 - Le ratio de service de radiologie par habitants est de 1 service public de radiologie pour 339 148 habitants.
 - 55,75% des districts disposent d'un service de radiologie dans leurs établissements publics de soins.
 - Le ratio national d'ambulance est de 01 ambulance pour 3,30 établissements (0,30 ambulance pour une structure de santé).

NB : Les districts sanitaires de KORHOGO 2, KOUASSI-KOUASSIKRO, BOUAKE SUD, BOUAKE NORD-EST, TRANSUA, DOROPO, TEHINI, BOTRO ne disposent ni de **bloc opératoire**, ni de **service de radiologie**, ni de **laboratoire d'analyse biomédicales** dans leurs établissements publics de soins.

IV.3 SOINS PREVENTIFS ET PROMOTIONNELS

Parmi les soins préventifs et promotionnels, ceux liés à la santé maternelle et infantile demeurent une des priorités pour l'Organisation Mondiale de la Santé (OMS).

Les taux de mortalité maternelle (614 pour 100 000 naissances vivantes⁷), néonatale (33 pour 1000 naissances vivantes), infantile (60 pour 1000 naissances vivantes) et infanto-juvénile (96 pour 1000 naissances vivantes⁸) demeurent élevés en Côte d'Ivoire. Afin d'accélérer l'amélioration de ces indicateurs de la santé maternelle, néonatale, infantile et infanto-juvénile, le PNDS 2016-2020 en a fait un axe stratégique prioritaire. Les ODD (objectif 3) ont fixé pour tous les pays, le ratio de mortalité maternelle en dessous de 70 décès pour 100 000 naissances vivantes d'ici à 2030.

Les différentes interventions portent sur le développement des soins préventifs, curatifs et les activités promotionnelles.

IV.3.1 COUVERTURE SANITAIRE DES FEMMES EN AGE DE REPRODUCTION

IV.3.1.1 : Planification Familiale (PF)

La planification familiale est l'ensemble des moyens et techniques mis à la disposition des individus ou des couples pour leur permettre d'assurer une sexualité responsable de façon à éviter les grossesses non désirées, d'espacer les naissances en vue de déterminer la taille souhaitée de leur famille (PNS-PNSME 2016-2020).

IV.3.1.1.1. Offre des services de Planification Familiale.

En 2017, la disponibilité des services de planification familiale (PF) dans les établissements de santé publics et privés était de 90,8%. Dans les « nouveaux engagements de l'Etat de Côte d'Ivoire » en matière de planification familiale, l'objectif est d'augmenter la disponibilité des services de planification familiale (PF) dans les établissements de santé publics et privés à 100 % en 2020 (initiative Family Planning (FP) 2020

✓ Prévalence contraceptive

L'Objectif national du PANB-PF 2012-2020 est d'atteindre une prévalence contraceptive moderne de 36% en 2020. Résultats de l'Enquête MICS5 (2016) : La prévalence contraceptive est de 15,5%

Selon le rapport annuel 2019-2020 de « initiative Family Planning (FP) 2020 », la prévalence contraceptive des méthodes modernes est de 22,5% au niveau national.

⁷ Source : EDS-MICS 2011-2012

⁸ Source : MICS 5 2016

✓ **Utilisation des méthodes contraceptives modernes dans les établissements publics de santé**

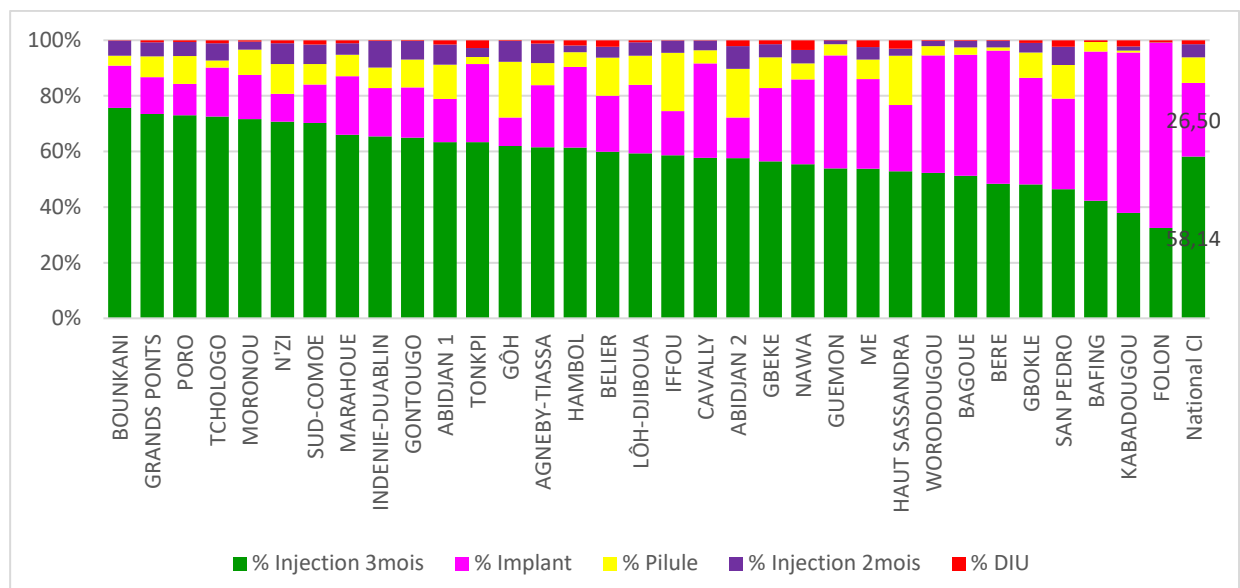

Figure 29 : Proportion d'utilisation de type de contraceptifs modernes par région sanitaire en 2020.

En 2020, l'injection de 3 mois est la méthode contraceptive moderne la plus utilisée dans les services publics de soins.

Ce constat est fait dans presque toutes les régions sauf dans presque toutes les régions sanitaires sauf dans les régions sanitaires du Folon, du Kabadougou et du Bafing où c'est l'utilisation de l'implant qui prédomine.

Les méthodes les moins utilisées dans l'ensemble sont le DIU et l'injection de 2 mois.

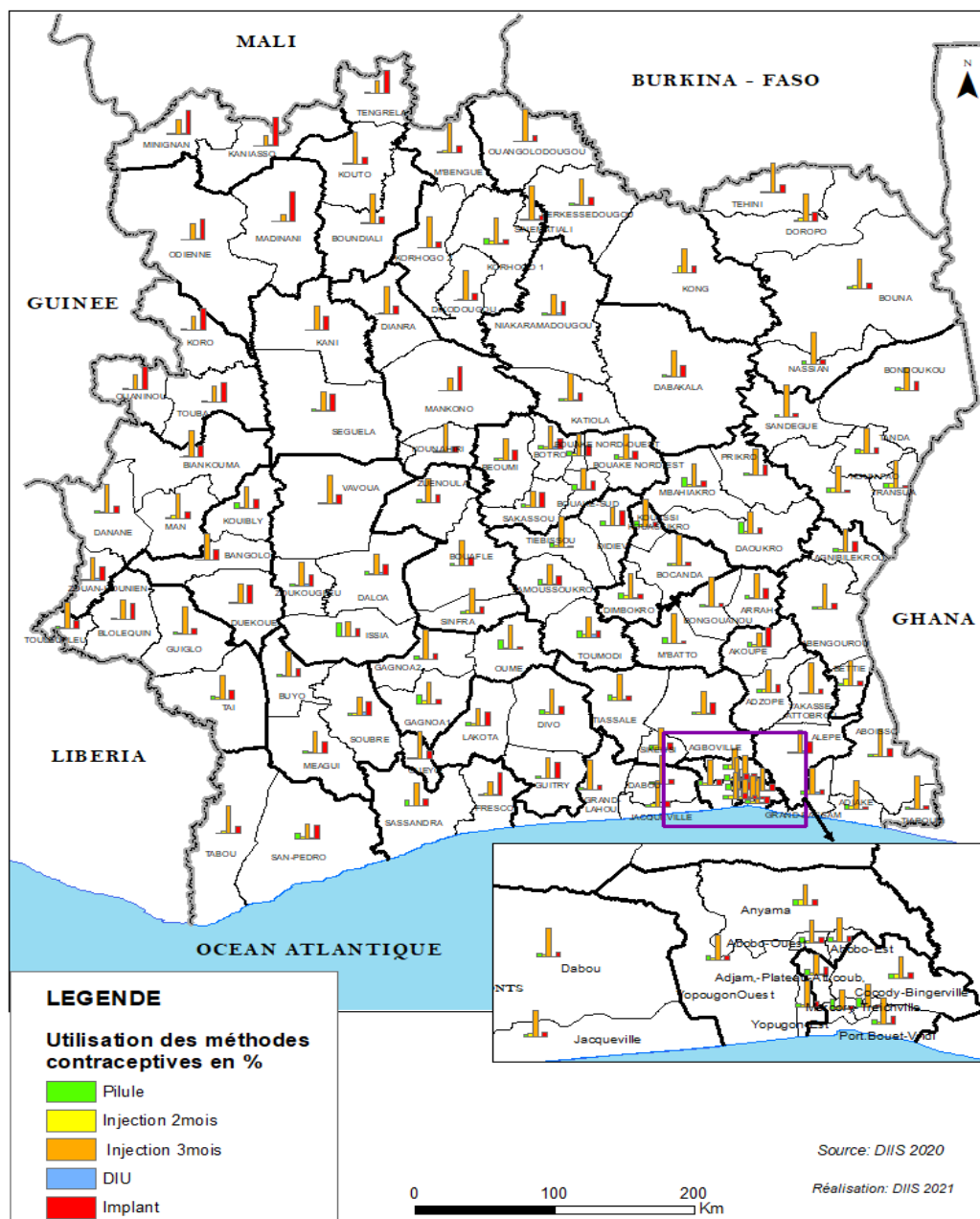

Figure 30 : Proportion d'utilisation de type de contraceptifs modernes par district sanitaire en 2020.

Les deux méthodes prépondérantes dans tous les districts sont l'injection de trois (3) mois et l'implant. Les proportions d'utilisation de l'injection de trois (3) mois sont les plus élevées dans les districts de Sinématiali (87,31%), de Tiapoum (86,62%) et de Sandégué (84,12%). Concernant l'implant, ce sont les districts de Madinani (78,65%), de Kaniasso (73,62%) et de Mankono (62,71%) qui ont des proportions les plus élevées.

Nous constatons que dans les districts du **Nord-Ouest** de la Côte d'Ivoire, **l'implant** est la méthode la plus utilisées

Les deux méthodes les moins utilisées dans tous les districts sont l'injection de deux (2) mois et le DIU. Les proportions d'utilisation de l'injection de deux (2) mois sont les plus élevées dans les districts de Bédié (18,66%), de Kong (17,16%) et d'Anyama (14,13%). Concernant le DIU se sont les districts de Soubré (6,64%), de Toumodi (6,48%) et de Zoukougbeu (5,99%) qui ont des proportions les plus élevées.

IV.3.1.2 : Consultations prénatales (CPN)

La CPN est l'ensemble des visites au cours desquelles les femmes enceintes reçoivent des soins préventifs, curatifs et des conseils du personnel de santé.

En Côte d'Ivoire, le nombre de visites recommandées est de quatre (4) : la 1^{ère} visite au cours des 3 premiers mois, la 2^{ème} visite au 6^{ème} mois, la 3^{ème} visite entre le 7^{ème} et le 8^{ème} mois et la 4^{ème} visite au 9^{ème} mois (quinze jours avant le terme probable de la grossesse). La couverture en CPN4 mesure l'utilisation continue des services de CPN par les femmes enceintes.

IV.3.1.2.1. Première consultation prénatale (CPN1)

a. Proportion de CPN 1 réalisées au premier trimestre de la grossesse

De 2019 à 2020, la proportion de CPN1 réalisée au 1^{er} trimestre de la grossesse au niveau national est passée de 33,5% à 33,88% soit une hausse de 1,19%.

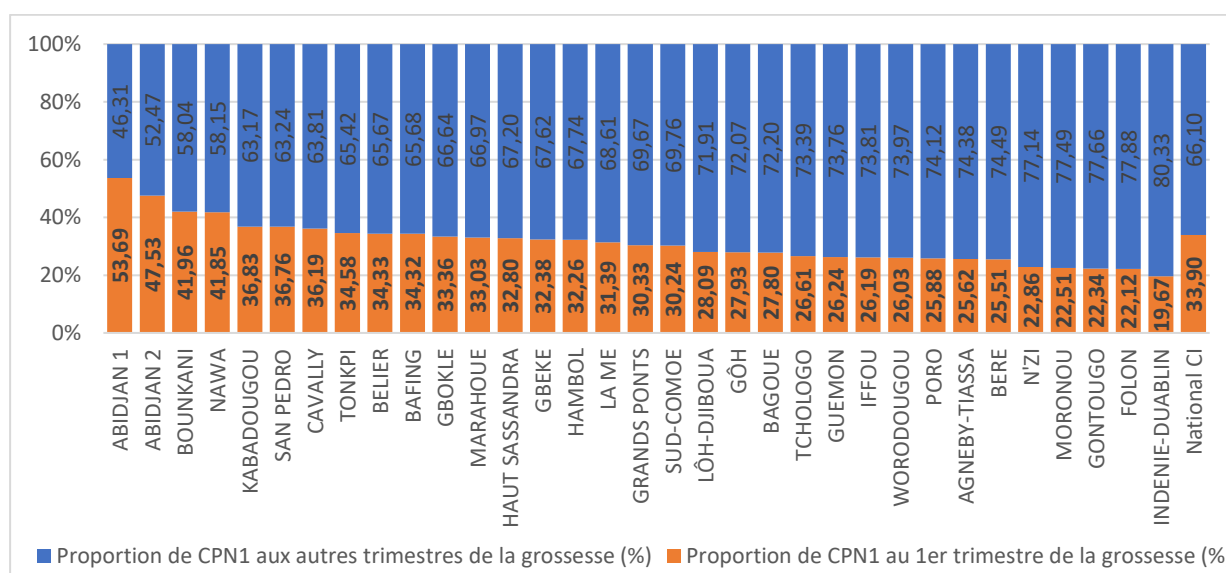

Figure 31 : Proportion de CPN1 réalisées au 1^{er} trimestre de la grossesse et celles réalisées aux autres trimestres de la grossesse par région sanitaire en 2020.

Les régions d'Abidjan 1 avec 53,69%, d'Abidjan 2 avec 47,53% et du Bounkani avec 41,96% ont les proportions les plus élevées de CPN1 réalisée au premier trimestre de la grossesse.

Les régions de l'Indénie-Djuablin (19,67%), de Folon (22,12%) et de Moronou (22,51%) enregistrent les proportions les plus basses.



Figure 32 : Proportion de CPN1 réalisée au 1er trimestre de la grossesse par district sanitaire en 2020.

L'on observe que c'est seulement dans **la ville d'Abidjan** qu'on enregistre des proportions de CPN1 réalisée au premier trimestre de la grossesse **supérieures ou égale à 50%**.

Les districts qui ont les proportions les plus élevées de CPN1 réalisées au premier trimestre de la grossesse sont les districts d'Abobo Est (56,47%), Yopougon Est (55,06%) et Anyama (53,49%).

A l'opposé, les districts d'Agnibilékrou (16,28%), de Bédié (16,44%) et de Daoukro (17,52%) enregistrent les proportions les moins élevées.

b. Couverture en CPN 1

Résultats de l'Enquête MICSS5 (2016) : Couverture en CPN1 (93,3%)

Au niveau national la couverture en CPN1 en 2020 est de 99,05% contre 96,88% en 2019 soit une hausse de 2,24%.

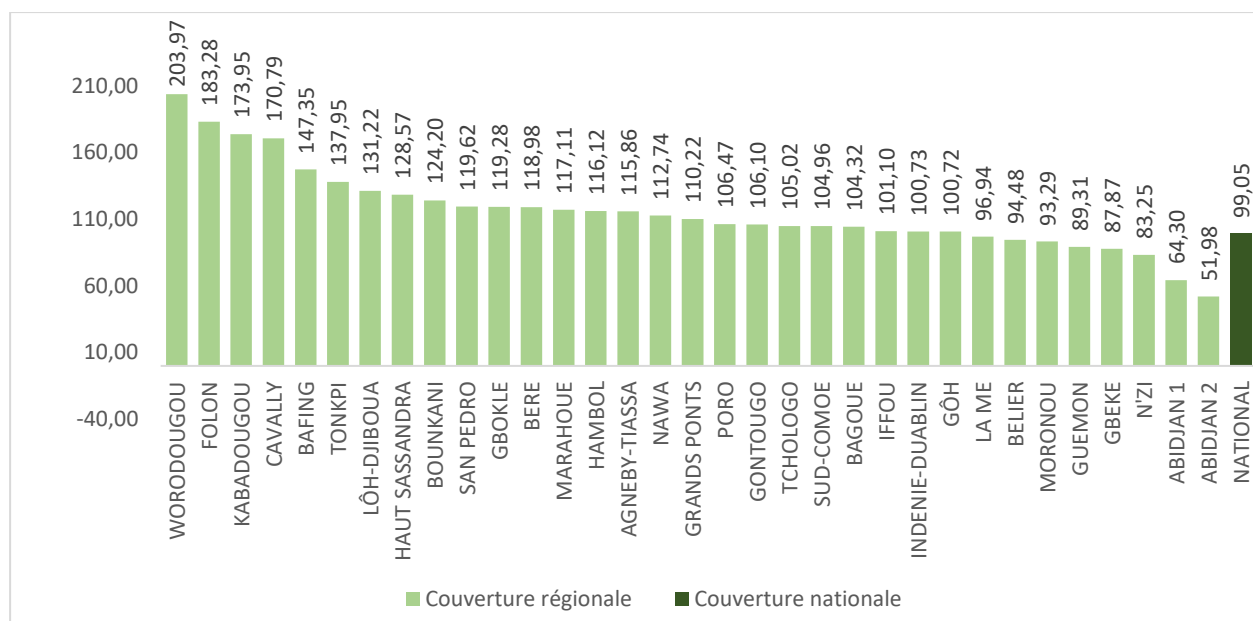

Figure 33 : Couverture en CPN1 par région sanitaire en 2020.

Les régions de Worodougou (203,97%), du Folon (183,28%) et de Kabadougou (173,95%) enregistrent les couvertures en CPN1 les plus élevées.

Les couvertures en CPN1 les moins élevées sont enregistrées à Abidjan 2 avec 51,98%, Abidjan 1 avec 64,30% et N'zi avec 83,25%.

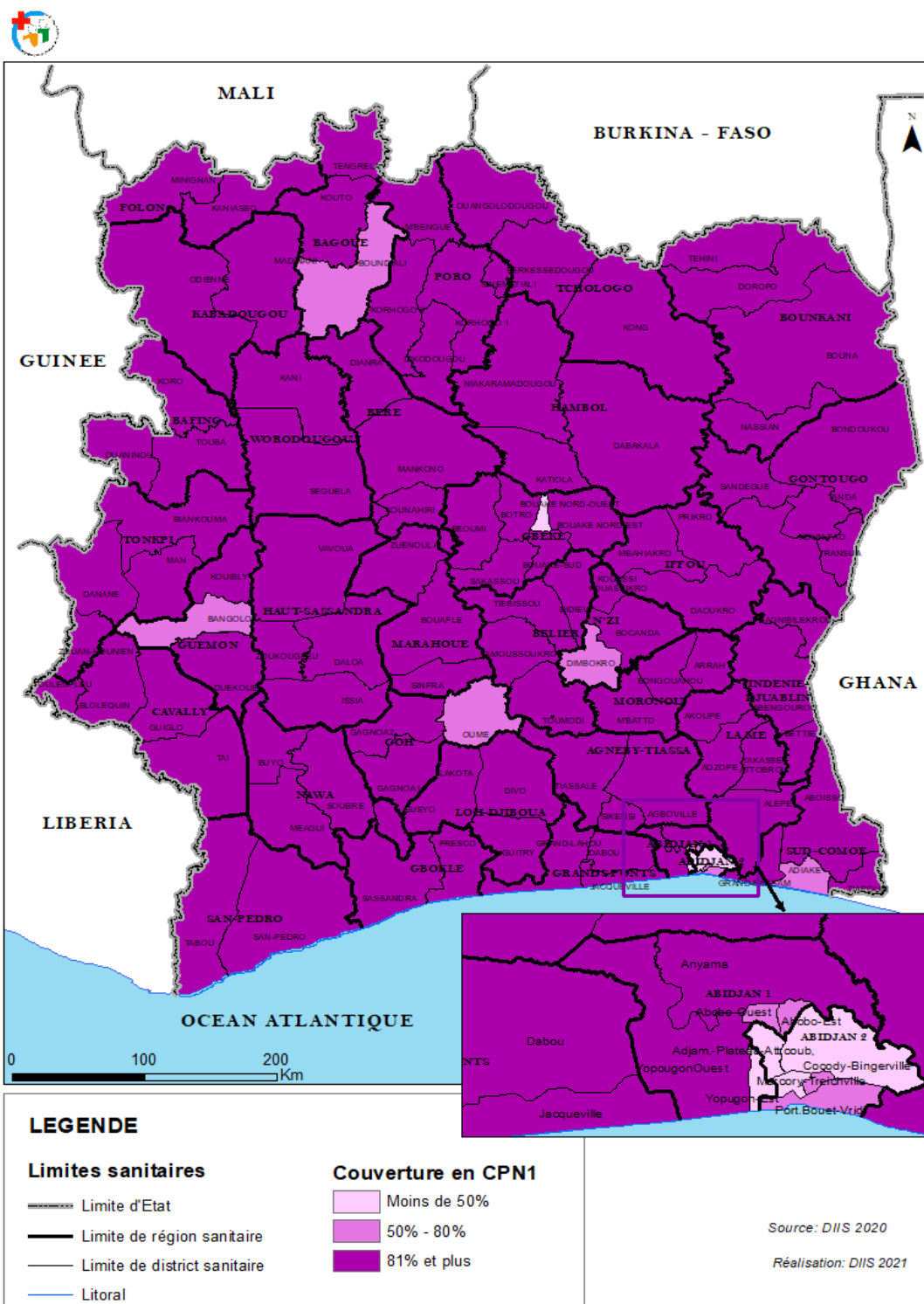

Figure 34 : Couverture en CPN1 par district sanitaire en 2020.

Les districts sanitaires de Bloléquin (243,60%), de Séguéla (201,13%) et de Biankouma (182,74%) enregistrent les couvertures les plus fortes.

Les districts sanitaires de Yopougon Est (33,44%), de Marcory-Treichville (38,03%) et de Cocody- Bingerville (47,84%) ont les couvertures les plus faibles.

IV.3.1.2.2. Quatrième consultation prénatale (CPN4)

Résultats de l'Enquête MICS 5 (2016) : Couverture en CPN4 (51,3%)

Objectif PNDS 2016-2020 : Passer d'une couverture en CPN4 de 45% à 90% en 2020

En 2020, la Côte d'Ivoire enregistre une couverture nationale de CPN4 à 42,31%. Ce taux est en hausse par rapport à celui de 2019 qui était de 40,69% soit un taux de variation de 3,98%.

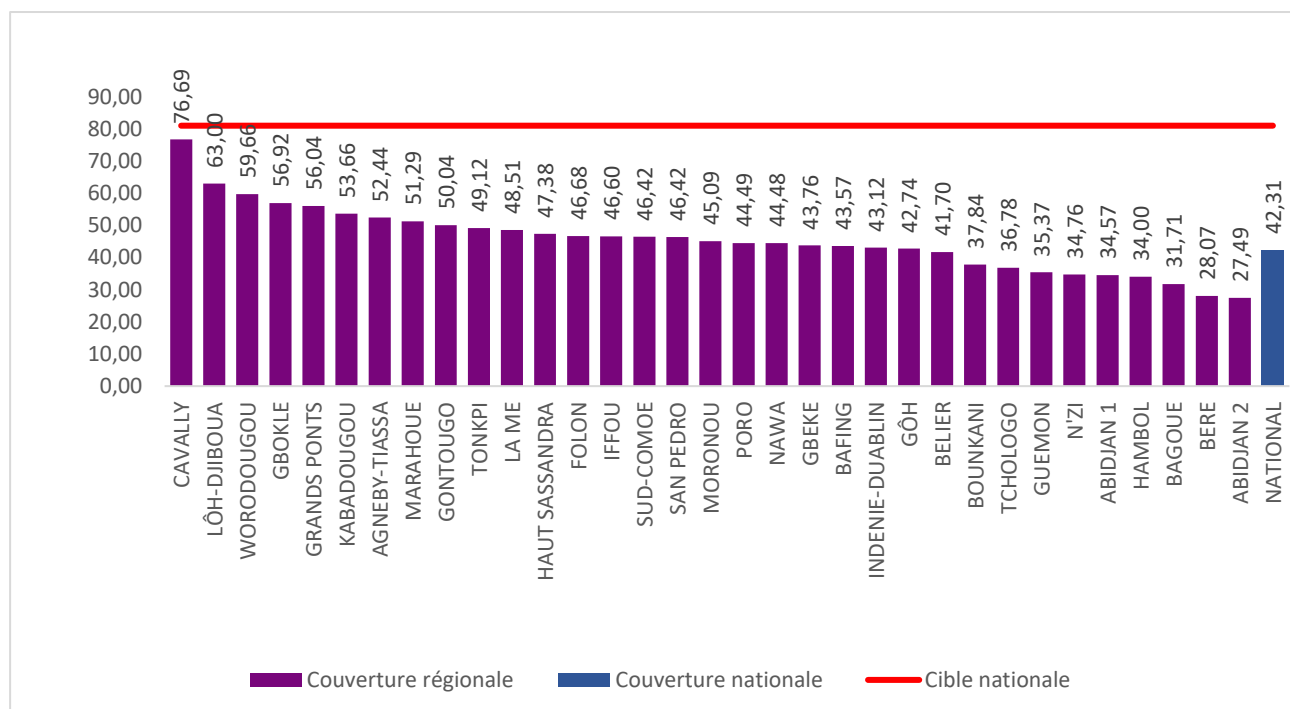

Figure 35 : Couverture en CPN4 par région sanitaire en 2020

Aucune des 33 régions sanitaires n'a atteint la cible nationale qui est de 90%.

Les régions sanitaires de Cavally (76,69%), de Loh-Djiboua (63,00%) et du Worodougou (59,66%) enregistrent les couvertures en CPN4 les plus fortes.

Les régions d'Abidjan 2 avec 27,49%, de Béré avec 28,07% et de la Bagoué avec 31,71% ont les couvertures en CPN4 les plus faibles.

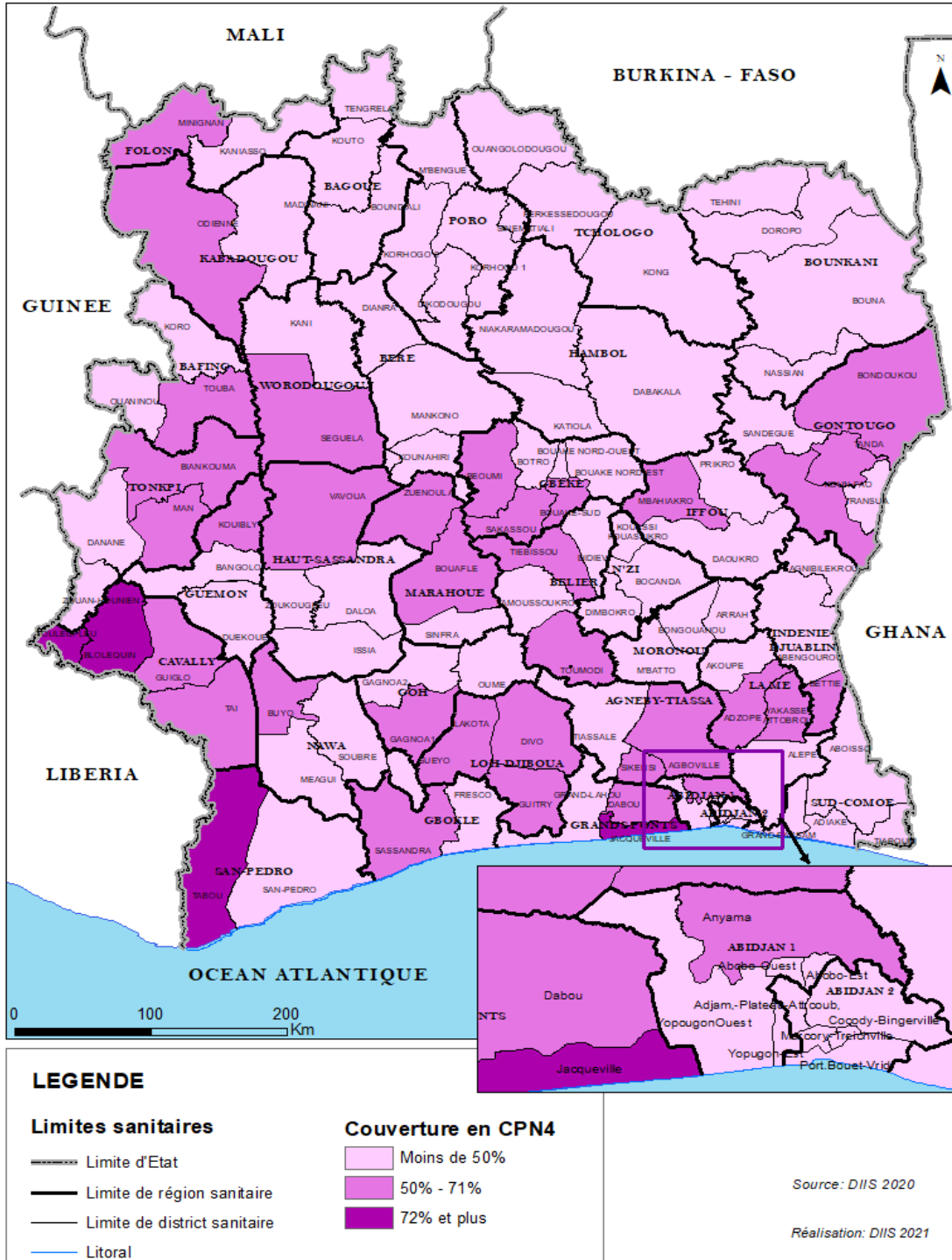

Figure 36 : Couverture en CPN4 par district sanitaire en 2020

Les districts de Bolequin (112,74%), de Jacqueville (75,57 %) et de Tabou (74,02%) enregistrent les couvertures en CPN4 les plus élevées. Seul le district de Bolequin a atteint l'objectif PNDS 2016-2020 qui est de 90%.

Les districts de Yopougon-Est (18,09%), de Cocody-Bingerville (20,47%) et de Dianra (21,19%) connaissent les couvertures en CPN4 les plus bas.

IV.3.1.2.3. Taux d'Abandon de la CPN

Cet indicateur mesure l'utilisation continue des services de CPN par les femmes enceintes par rapport à la norme des quatre (4) CPN.

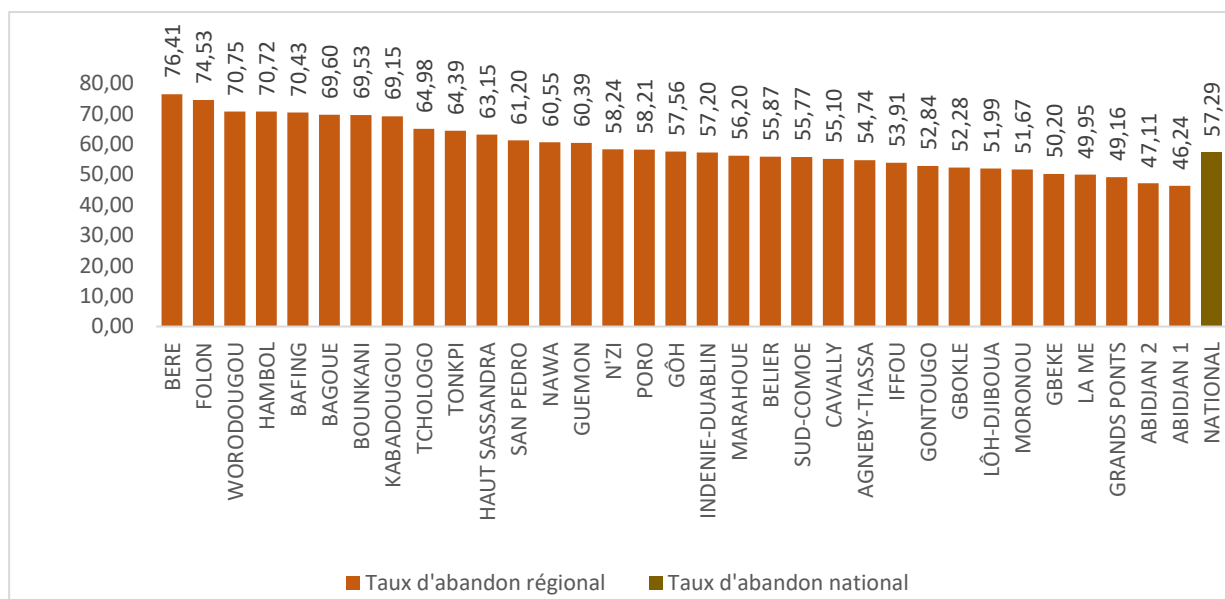

Figure 37 : Taux d'abandon de la CPN par région sanitaire en 2020.

Le taux d'abandon national en 2020 est de 57,29%. Ce taux est en baisse comparativement à celui de 2019 qui était de 58,00% soit une diminution de 1,22%.

Les régions de Béré (76,41%), du Folon (74,53%) et du Worodougou (70,75%) ont enregistré les taux d'Abandon en CPN les plus élevés.

Les taux d'abandon en CPN les moins élevés sont constatés dans les régions sanitaires d'Abidjan 1 avec 46,24%, d'Abidjan 2 avec 47,11% et des Grands-Ponts avec 49,16%.

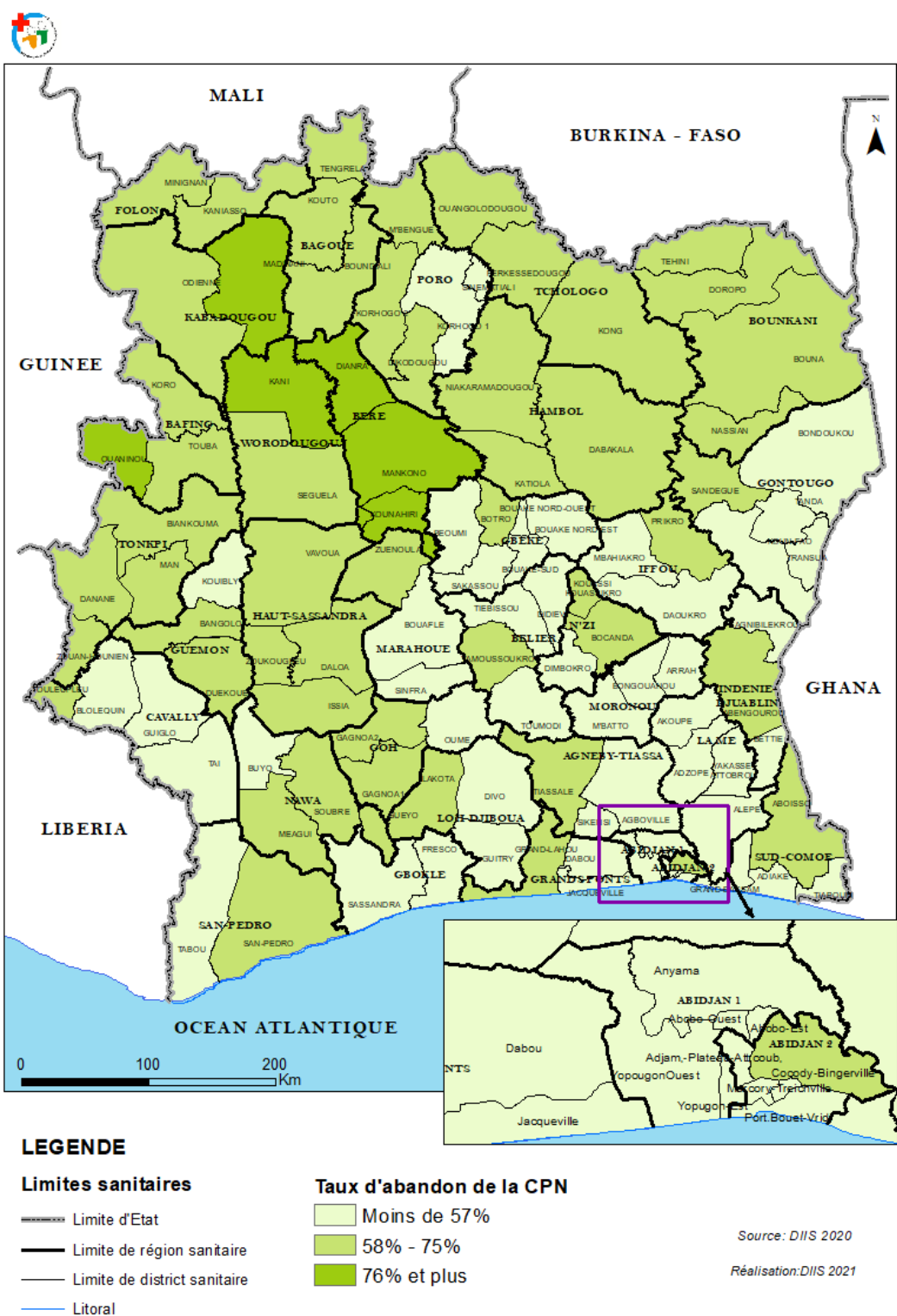

Figure 38 : Taux d'abandon de la CPN par district sanitaire en 2020

Les districts de Kani (79,02%), de Ouaninou (77,92%) et de Madinani (77,57%) enregistrent les taux d'abandon en CPN les plus élevés.

Les districts d'Abobo-Est (35,88%), d'Adjamé-Plateau-Attécoubé (39,14%) et de M'bahiakro (41,67%) ont les taux d'abandon en CPN les moins élevés.

IV.3.1.3 Prévention du paludisme chez la femme enceinte

La prévention du paludisme chez la femme enceinte se fait à travers diverses actions dont :

- La chimio-prophylaxie à la Sulfadoxine-Pyriméthamine (SP) qui consiste à donner au moins trois (3) doses de SP à partir du deuxième trimestre de la grossesse si la femme enceinte n'est pas sous cotrimoxazole. La distribution des Moustiquaires Imprégnées d'Insecticide à Longue Durée d'Action (MILDA) qui se fait à partir de la 1^{ère} CPN ;
- La distribution des Moustiquaires Imprégnées d'Insecticide à Longue Durée d'Action (MILDA) qui se fait à partir de la 1^{ère} CPN ;

IV.3.1.3.1. Chimio-prophylaxie à la Sulfadoxine-Pyrimethamine (SP)

Résultats de l'Enquête MICS5 (2016) : Couverture SP3 et plus : 22,6%

Cible PNLP : Atteindre une couverture en SP3 de 80% en 2020.

Tableau 3 : Couverture nationale en SP de 2019 à 2020

Indicateurs	Couverture en SP (%)		
	SP1	SP2	SP3
Couverture nationale 2020	83,15	67,40	47,33
Couverture nationale 2019	82	65,7	44,8

En 2020, la couverture nationale en SP3 est de 47,33%. Ce taux est en hausse par rapport à celui de 2019 qui était de 44,8%, soit une augmentation de 5,64%.

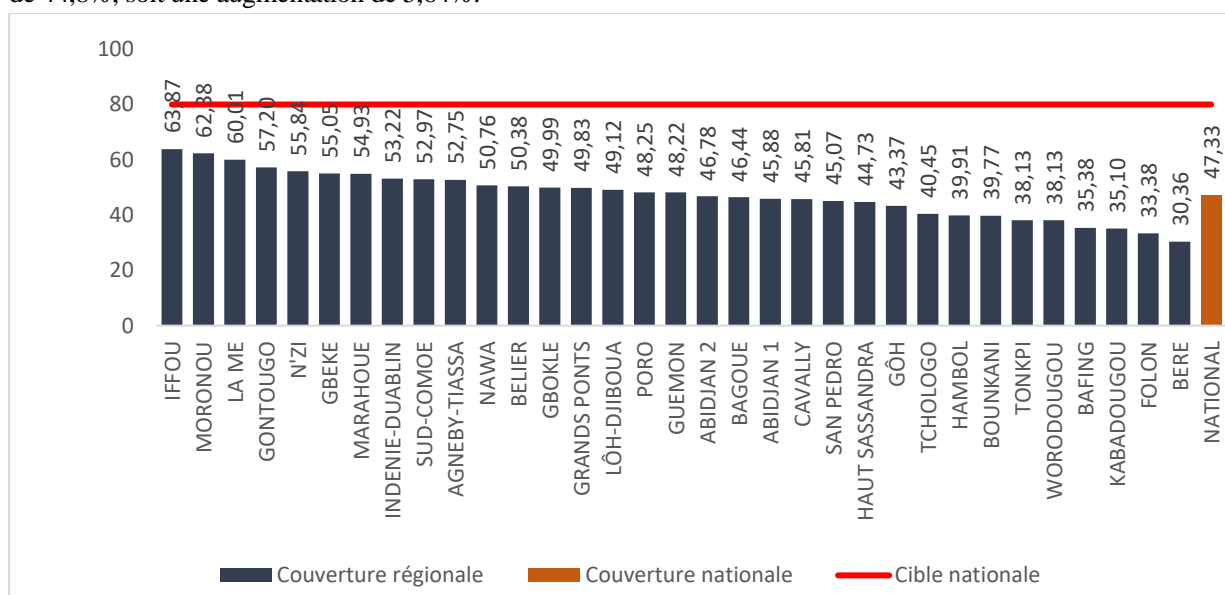

Figure 39 : Couverture en SP 3 par région sanitaire en 2020

Aucune région n'a atteint la cible du PNLP fixée à 80%.

Les régions du Iffou (63,87%), du Moronou (62,38%) et de la Mé (60,01%) enregistrent les couvertures en SP3 les plus élevées.

Les régions du Béré (30,36%), de Folon (33,38%) et de Kabadougou (35,10%) connaissent les couvertures en SP3 les moins élevées.

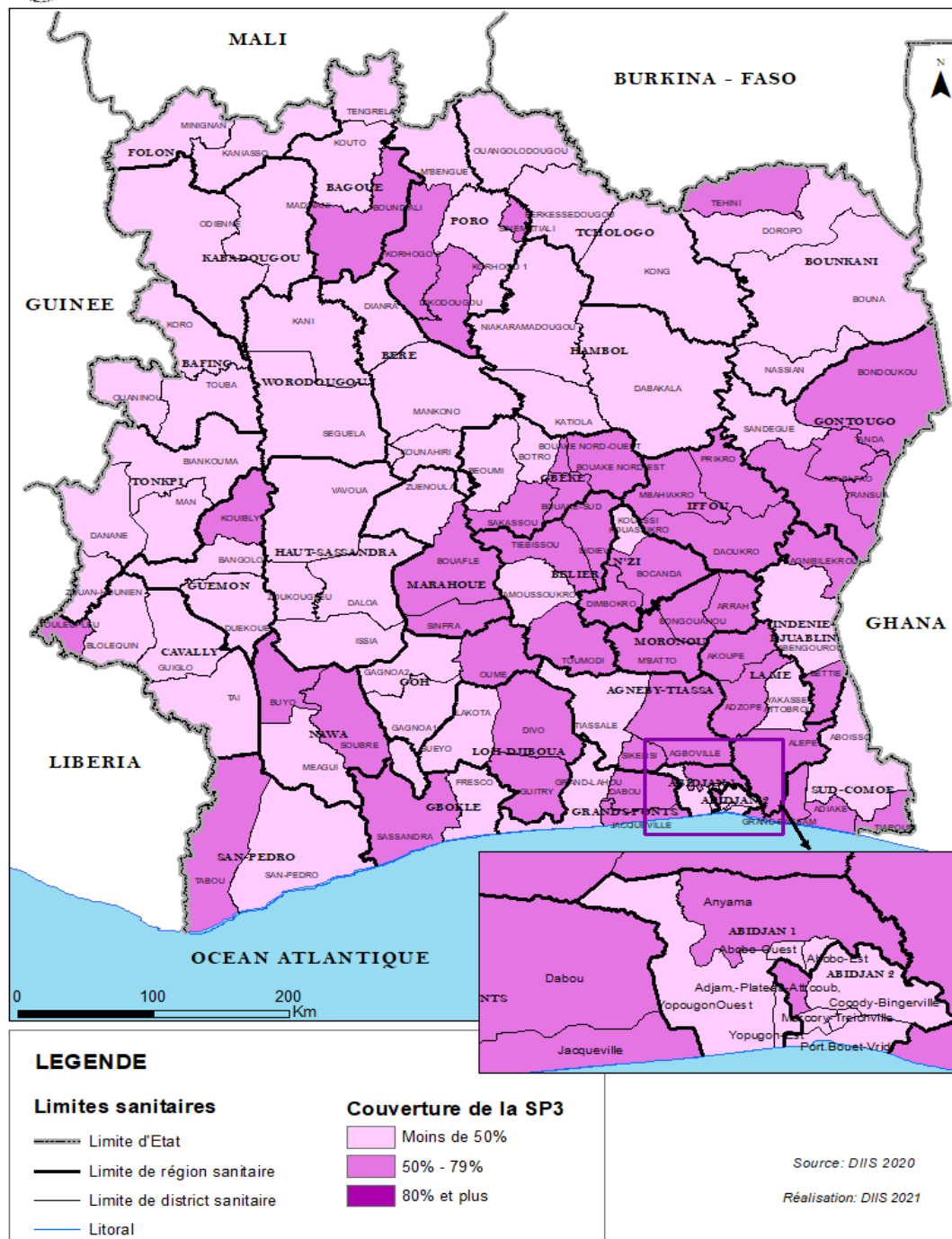

Figure 40 : Couverture en SP3 par district sanitaire en 2020.

Aucun district n'a atteint la cible de 80%.

Les districts de Tanda, d'Adiaké et de Bongouanou enregistrent les couvertures en SP3 les plus élevés avec respectivement 71,74%, 71,33% et 70,68%.

Les districts de Kounahiri (19,76%), de Koro (30,46%) et de Minignan (30,50%), connaissent les couvertures en SP3 les plus faibles.

IV.3.1.3.2. Distribution des MILDA aux femmes enceintes en CPN

En 2020, la proportion des femmes enceintes ayant reçu une MILDA en CPN est de 77,52% au niveau national. Par rapport à 2019, cet indicateur qui était de 79,78% est en baisse de 2,83%.

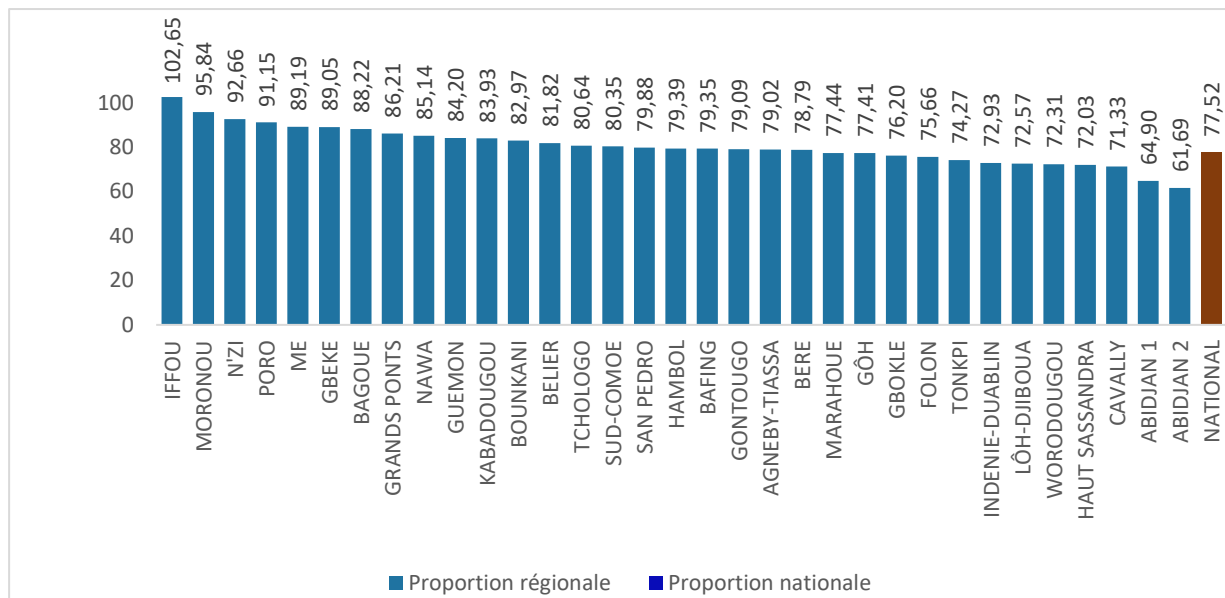
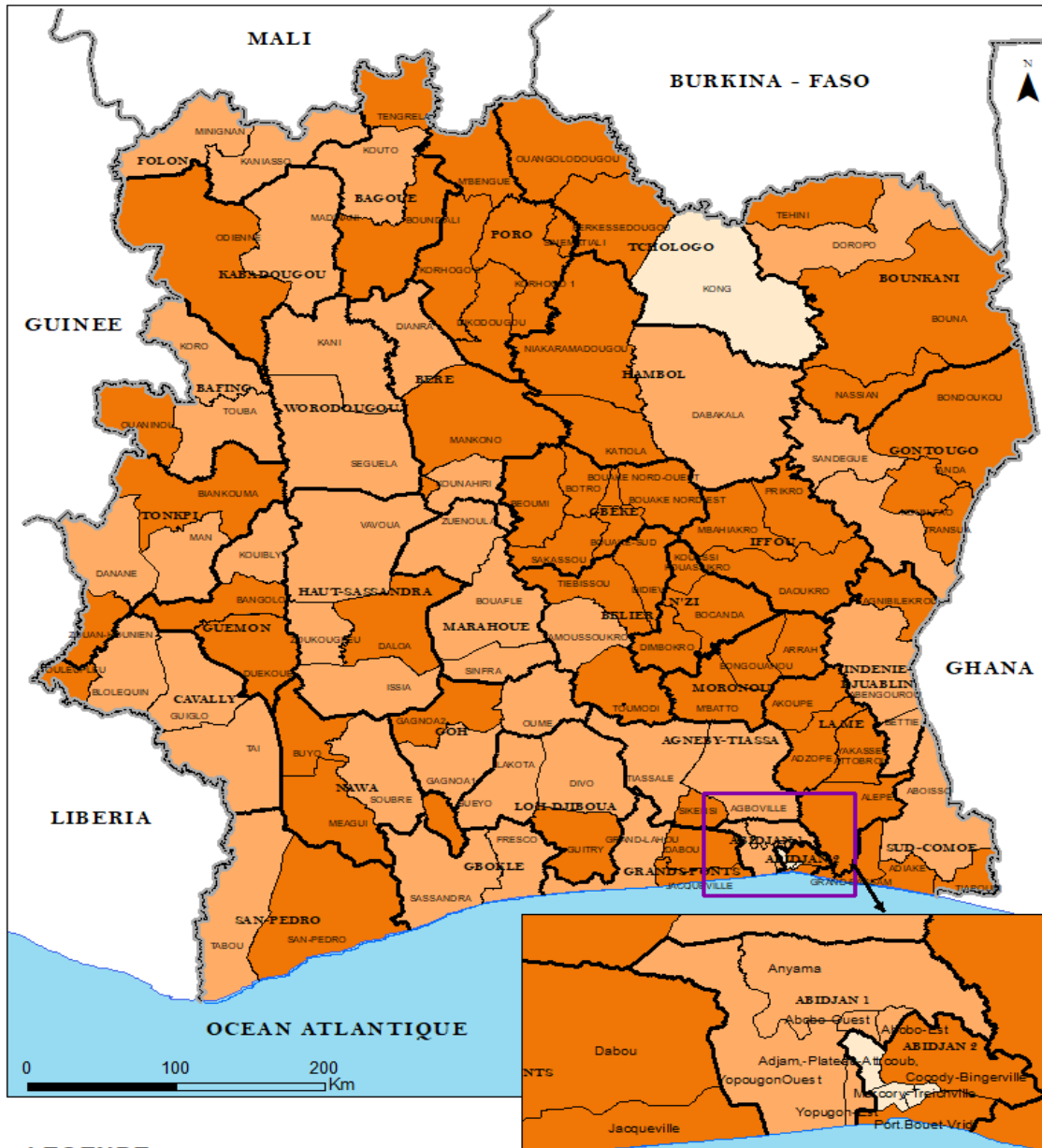

Figure 41 : Proportion des femmes enceintes ayant reçues une MILDA en CPN par région sanitaire en 2020.

Les régions sanitaires du Iffou (102,65%), du Moronou (95,84%) et du N'zi (92,66%) enregistrent les proportions les plus élevées de femmes enceintes ayant reçu une MILDA en CPN.

Par contre les proportions les moins élevées se retrouvent dans les régions sanitaires d'Abidjan 2 (61,69%), d'Abidjan (64,90%) et du Cavally (71,33%).



LEGENDE

Limites sanitaires

- Limite d'Etat
- Limite de région sanitaire
- Limite de district sanitaire
- Litoral

Femme enceinte ayant reçu une MILDA

- Moins de 50,3%
- 50,3% - 79%
- 80% et plus

Source: DIIS 2020

Réalisation: DIIS 2021

Figure 42 : Proportion des femmes enceintes ayant reçues une MILDA en CPN par district sanitaire en 2020.

Adiaké (111,78%), Daoukro (103,79%) et Dikodougou (103,74%) sont les districts sanitaires qui présentent en 2020 les proportions des femmes enceintes ayant reçu une MILDA en CPN les plus élevées.

Les districts d'Adjamé-Plateau-Attécoubé (41,17%), de Koumassi (36,45%) et de Treichville-Marcory (34,66%) enregistrent les proportions de femmes enceintes ayant reçu une MILDA en CPN les plus faibles du pays.

IV.3.1.4 Prévention du tétanos néonatal

Résultats de l'Enquête MICS5 (2016) : Couverture en Td 2+ : 65,7%

Objectif PEV 2020 : Obtenir une couverture nationale en Td 2+ de 95%

La vaccination contre le tétanos fait partie intégrante du suivi prénatal de la femme enceinte. Le Td 2+ immunise la femme enceinte contre le tétanos et protège l'enfant à naître contre le tétanos néonatal et la diphtérie.

En 2020, la couverture nationale en Td2+ est de 75%. Ce taux est inférieur à la cible nationale qui est de 95%.

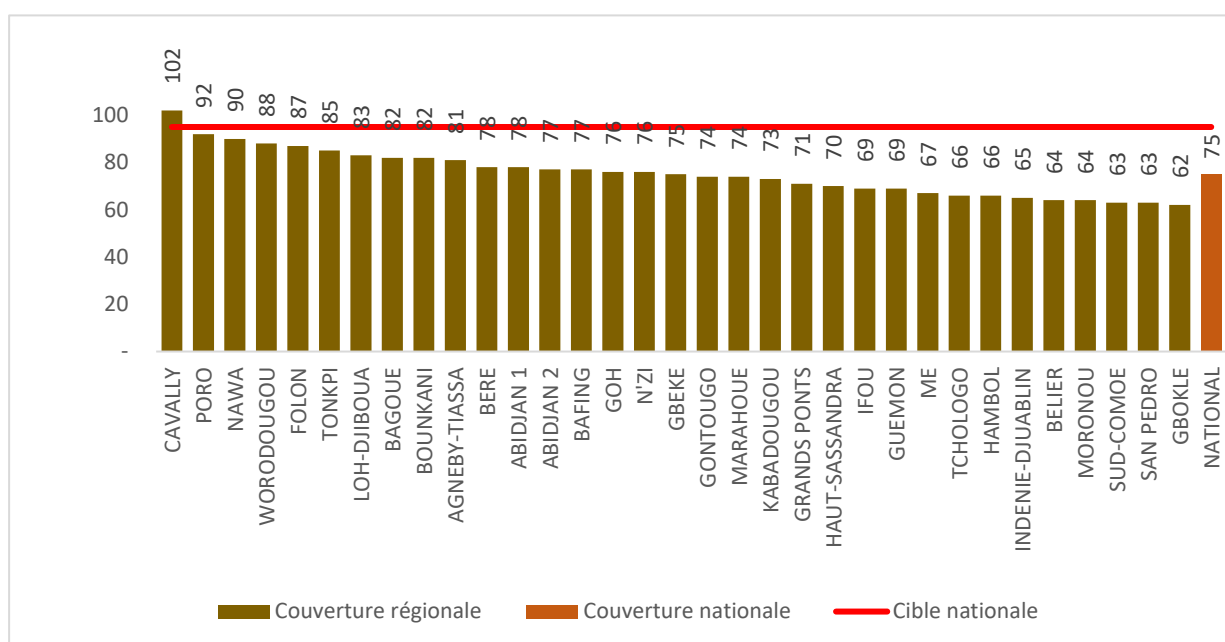

Figure 43 : Couverture vaccinale en Td2+ par région sanitaire en 2020.

Seule la région de Worodougou a atteint la cible nationale de 95% fixé par le programme.

Les régions de Worodougou (102,00%), du Bafing (92,00%) et du Poro avec (90,00%), connaissent les couvertures les plus élevées.

Les plus faibles couvertures sont observées dans les régions de San-Pédro (62,00%), du Bounkani (63,00%) et de Sud-Comoé (63,00%).

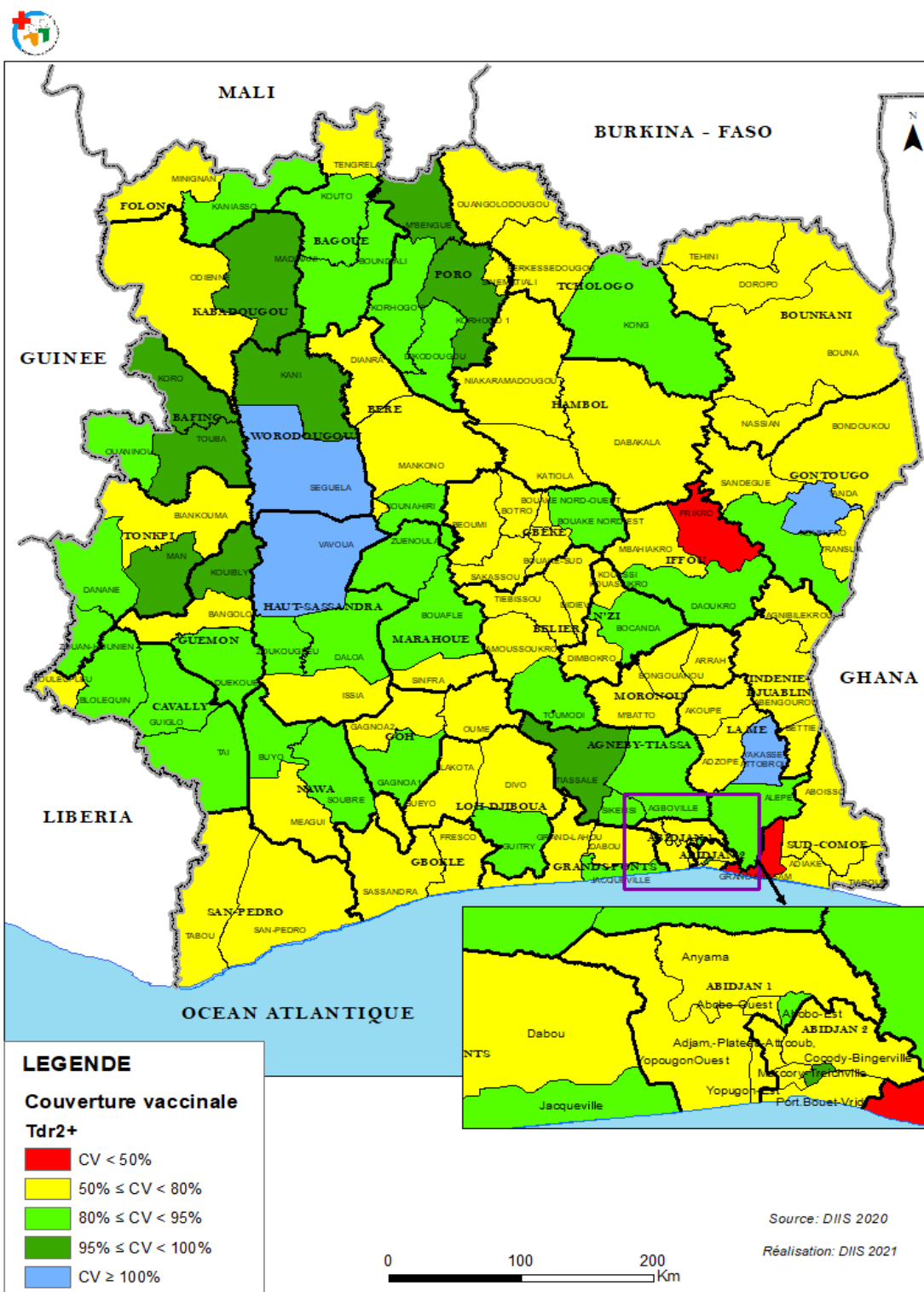

Figure 44 : Couverture vaccinale en Td 2+ par district sanitaire en 2020.

En 2020, l'on a 14 districts sanitaires sur les 113 qui ont atteint la cible nationale de 95%, soit 12,4%.

Les districts de Tanda, Séguela, Vavoua enregistrent les couvertures les plus élevées avec respectivement 111,00%, 103,00% et 102,00%.

Les districts de Prikro (39,00%), de Grand Bassam (46,00%) et de Bangolo (51,00%) connaissent les couvertures les plus faibles.

IV.3.1.5 Accouchements Assistés

Un accouchement assisté est un accouchement qui se fait dans un établissement de santé par un personnel qualifié (sage-femme, infirmier(ère) ou médecin).

Résultats de l'Enquête MICS5 (2016) :

✓ Le taux d'accouchement assisté par un personnel qualifié : 73,6%

✓ Pourcentage d'accouchement réalisé par césarienne : 3,3%

Objectif PND5 2016-2020 : Le taux d'accouchement assisté par un personnel qualifié est de 80% d'ici à 2020.

Le taux d'accouchement assisté par un personnel qualifié (routine) est de 71,56 % en 2020 contre 69,42% en 2019 soit une hausse de 3,08%.

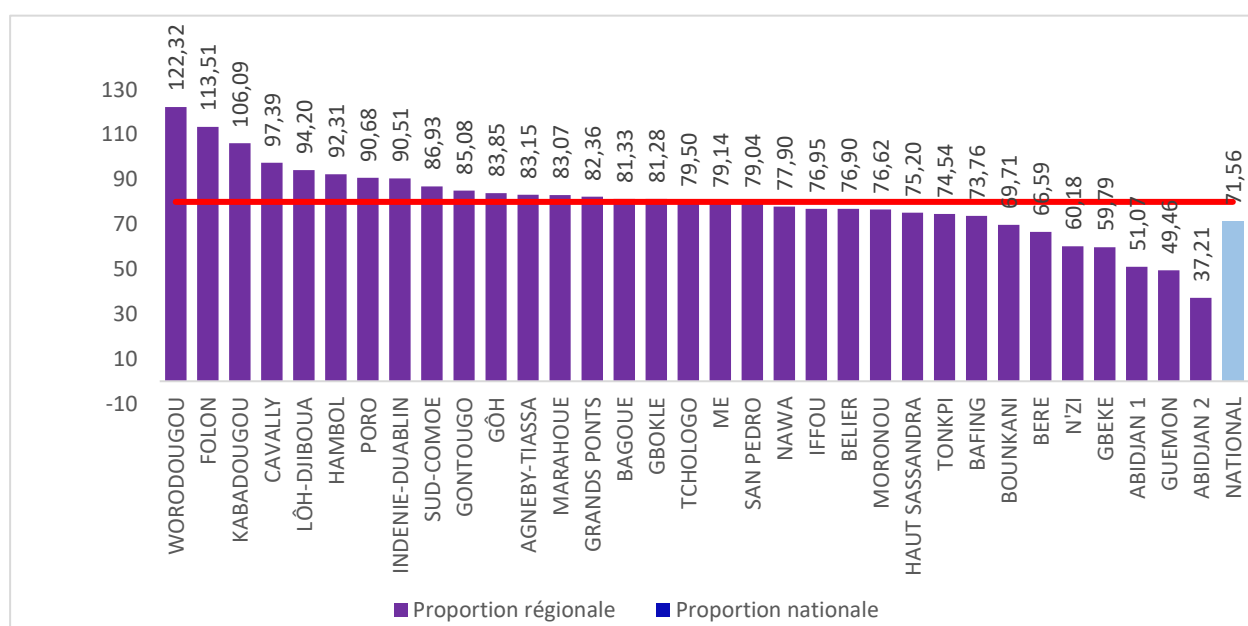
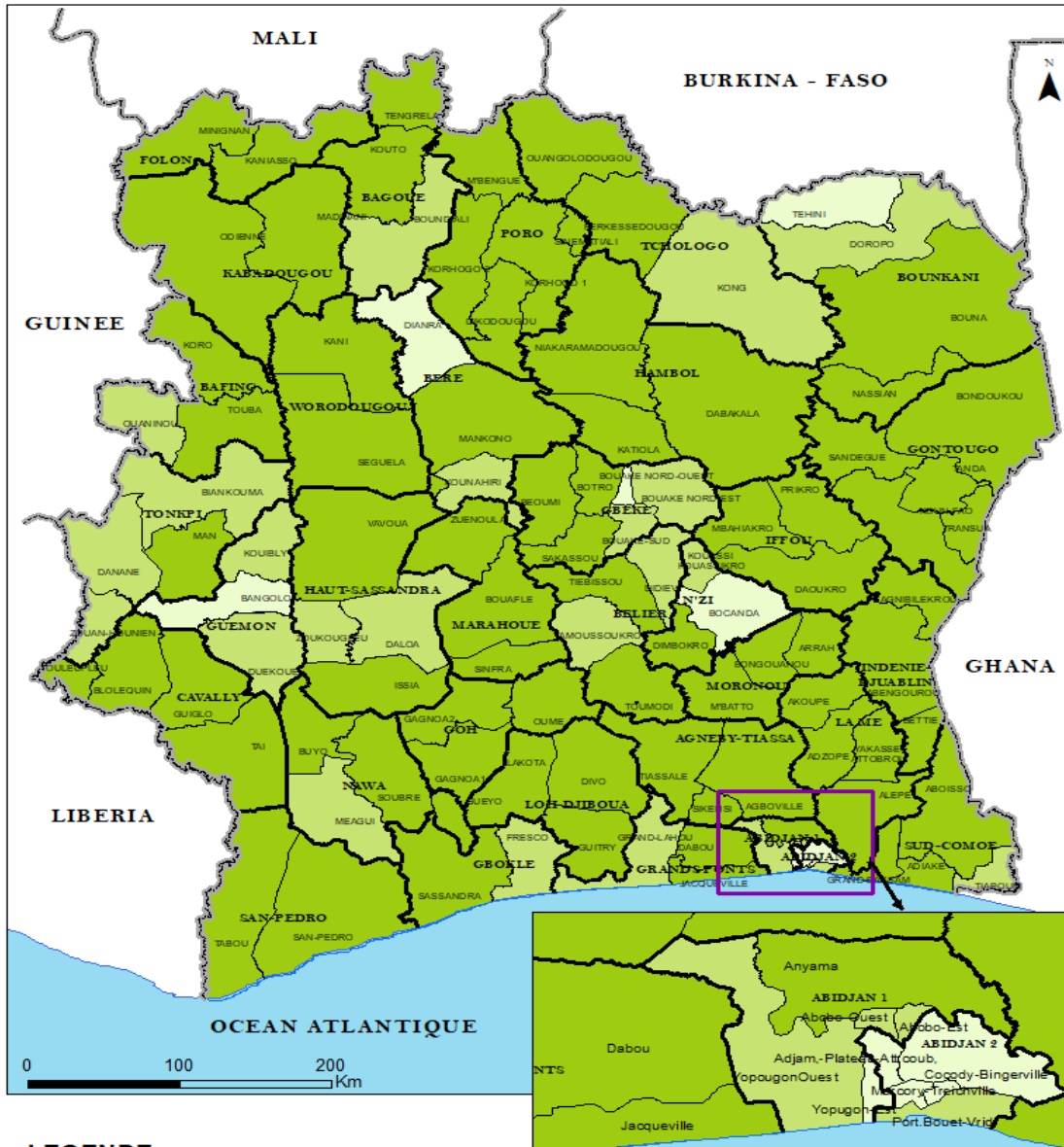

Figure 45 : Taux d'accouchement assisté (routine, base DHIS 2) par région sanitaire en 2020

Seize (16) régions sanitaires, soit 48,5%, ont atteint la cible fixée au niveau national.

Les régions sanitaires de Worodougou (122,32%), de Folon (113,51%) et de Kabadougou (106,09%) enregistrent les taux d'accouchements assistés les plus élevés du pays.

Les taux les moins élevés se rencontrent dans les régions sanitaires suivantes : Abidjan 2 avec 37,21% ; Guemon avec 49,46% et Abidjan 1 avec 51,07%.



LEGENDE

Limites sanitaires

- Limite d'Etat
- Limite de région sanitaire
- Limite de district sanitaire
- Litoral

Accouchements assistés

- Moins de 50%
- 50% - 68,79%
- 68,8% et plus

Source: DIIS 2020

Réalisation: DIIS 202

Figure 46 : Taux d'accouchement assisté (routine base DHIS 2) par district sanitaire en 2020.

Au niveau des districts sanitaires, 53 sur 113 districts, soit 46,90%, ont atteint la cible nationale de 80%.

Les districts de Bloléquin (143,98%), de Séguéla (123,56%) et de Minignan (121,33%) enregistrent les taux d'accouchements assistés les plus forts pour les données de routine (base DHIS 2).

Les districts de Yopougon-Est (27,61%), de Treichville-Marcory (27,79%) et de Cocody-Bingerville (28,97%) ont les plus faibles taux d'accouchements assistés.

IV.3.1.6 Césariennes

Norme OMS : taux de césarienne compris entre 5-15%

Objectif du PNSME : taux de césarienne 4,5%

En 2020, le taux de césarienne (routine, base DHIS 2) au plan national est de 4,33% contre 3,59% en 2019, soit une hausse de 20,61%. La cible nationale de 4,5% n'est pas atteinte.

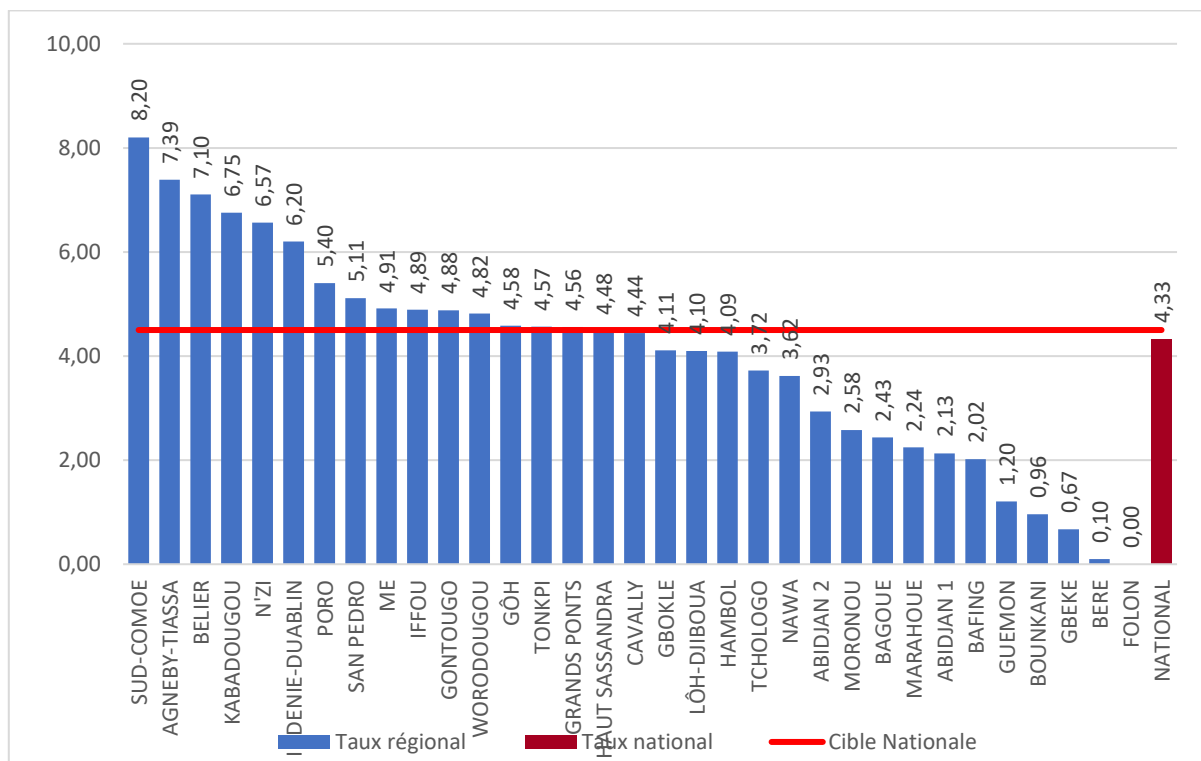

Figure 47 : Taux de césarienne (routine base DHIS 2) par région sanitaire en 2020.

Quinze (15) régions sur 33, soit 45,45%, ont atteint la cible nationale de 4,5%. Cependant, seules 08 régions ont atteint la norme minimale de l'OMS qui est de 5%. La région sanitaire du Folon n'a réalisé aucune césarienne car ne disposant pas de bloc opératoire.

Les régions du Sud- Comoé, d'Agnéby-Tiassa et du Bélier ont les taux de césarienne les plus élevés avec respectivement 8,20%, 7,39% et 7,10%.

Les taux les moins élevés sont observés dans les régions du Gbêké (0,67%), du Bounkani (0,96%) et du Guémon (1,20%).

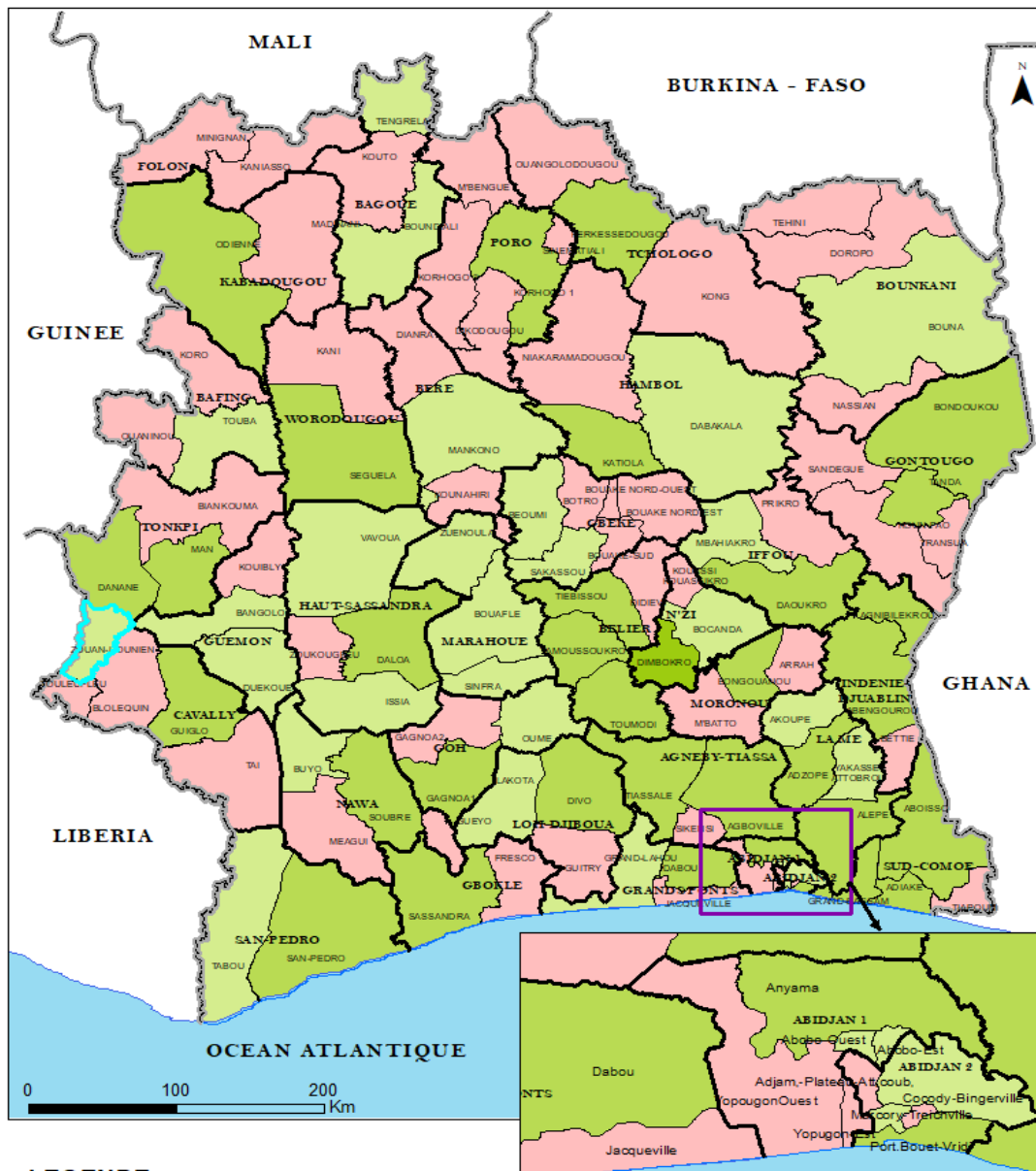

Figure 48 : Taux de césarienne (routine) par district sanitaire en 2020.

Au niveau des districts, nous avons 38 districts sur les 113 qui ont atteint la cible nationale de 4,5%.

Les districts de Dimbokro (16,94%), de Katiola (14,67%) et d'Anyama (14,44%) enregistrent les taux de césarienne les plus élevés.

Les districts de Bocanda (0,02%), de Zouan-Hounien (0,09%) et de Mankono (0,18%) ont les taux de césarienne les moins élevés.

IV.3.1.7 Consultations postnatales

La consultation postnatale est un examen gynécologique réalisé chez la femme entre la 6^{ème} et la 8^{ème} semaine après l'accouchement, par un personnel de santé.

En 2020, la Côte d'Ivoire a enregistré une couverture nationale en CPoN de 42,39%. Ce taux est en hausse par rapport à celui de 2019 qui était de 38,94% soit un taux de variation de 8,86%.

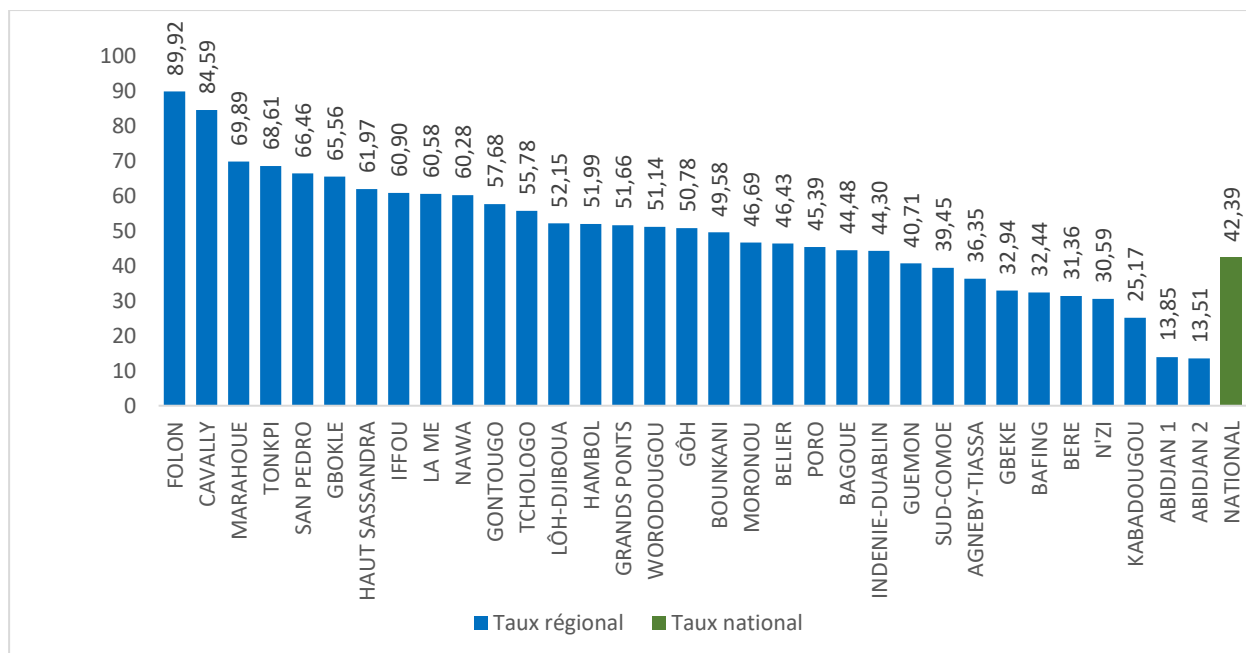

Figure 49 : Couverture en consultation postnatale par région sanitaire en 2020.

Les régions sanitaires du Folon (89,92%), du Cavally (84,59%) et de la Marahoué (69,89%) enregistrent les couvertures en CPoN les plus élevées.

Les régions sanitaires d'Abidjan 2 (13,51%), d'Abidjan-1 (13,85%) et du Kabadougou (25,17%) présentent les couvertures en CPoN les moins élevées.

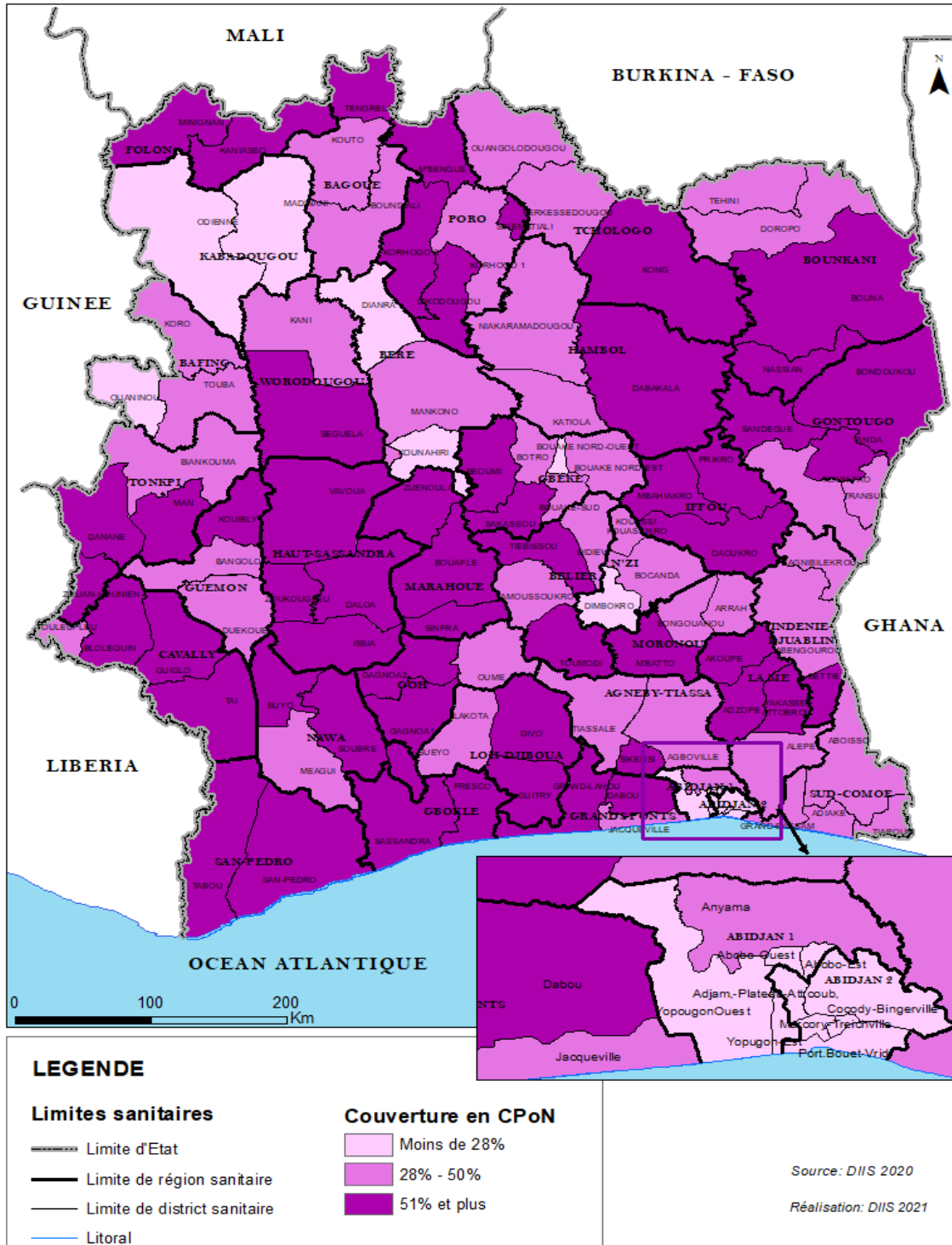

Figure 50 : Couverture en consultation postnatale par district sanitaire en 2020

Les districts de Bloléquin (161,92%), de Tabou (110,20%) et de Kong (103,55%) enregistrent les couvertures en CPoN les plus élevées.

Les districts de Yopougon Est (5,78%), de Port-Bouet -Vridi (8,14%) et de Treichville-Marcory (8,22%) connaissent les couvertures en CPoN les moins élevées.

RESUME RELATIF AUX SOINS PREVENTIFS ET PROMOTIONNELS AUX FEMMES EN AGE DE REPRODUCTION

- En 2020, le taux de prévalence contraceptive des méthodes modernes est de 22,5%.
 - La méthode contraceptive moderne la plus utilisée dans les établissements publics de soins est l'injection de 3 mois, suivie de l'implant. Cependant, dans les districts sanitaires du Nord-Ouest du Pays, c'est l'implant qui est la méthode la plus utilisée.
 - Concernant les visites pour les consultations prénatales, la couverture nationale en CPN1 est de 99,05% pour l'année 2020. Bien que cette couverture paraisse satisfaisante, on note que seules 1/3 des femmes enceintes (33,90) vues en CPN1 ont effectué leur CPN1 au cours du premier trimestre de leur grossesse. La couverture en CPN4 est quant à elle à 42,31% et le taux d'abandon en CPN de 57,29%.
 - Pour les indicateurs relatifs à la Prévention chez la femme enceinte, on enregistre en 2020, une couverture nationale en SP3 est de 47,41%. Ce taux est en hausse par rapport à celui de 2019 qui était de 44,8%, soit une augmentation de 5,64%.
 - Aucune région et aucun district sanitaire n'ont atteint la cible de 80% de couverture en SP3.
- La proportion des femmes enceintes ayant reçu une MILDA en CPN est de 77,52% au niveau national. Par rapport à 2019, cet indicateur qui était de 79,78% est en baisse de 2,83%.
- La couverture nationale en Td2+ est de 75%. Ce taux est inférieur à la cible nationale qui est de 95%.
- Seule la région de Worodougou (102,00%) a atteint la cible nationale,
 - 14 districts sanitaires sur les 113, soit 12,38%, ont atteint la cible nationale de 95%.
- Le taux d'accouchement assisté enregistré pour la routine est de 71,56 % en 2020, contre 69,42% en 2019 soit une hausse de 3,08%.
 - Seize régions (16) sur 33, soit 48,5%, ont des taux d'accouchements assistés par un personnel qualifié supérieurs ou égaux à la cible nationale (80%).
 - Cinquante-trois (53) des 113 districts sanitaires, soit 46,90% ont des taux d'accouchements assistés par un personnel qualifié au-dessus de la cible nationale (80%).
- Le taux de césarienne (routine, base DHIS 2) au plan national est de 4,33% contre 3,59% en 2019, soit une hausse de 19,77%. La cible nationale de 4,5% n'a pas été atteinte.
 - 15 régions sanitaire sur les 33 ont atteint la cible nationale de 4,5%.
 - 38 districts sanitaire sur les 113 ont atteint la cible nationale.
- La Couverture nationale en CPoN est de 42,39%. Ce taux est en hausse par rapport à celui de 2019 qui était de 38,94% soit un taux de variation de 8,86%.

IV.3.2 SOINS PREVENTIFS ET PROMOTIONNELS AUX ENFANTS DE MOINS DE 5 ANS

IV.3.2.1 Couverture Vaccinale des antigènes

IV.3.2.1.1 Couverture Vaccinale BCG

Résultats de l'Enquête MICS5 (2016): Couverture Vaccinale en BCG : 78,3 %

Objectif PEV 2020 : Obtenir une couverture nationale en BCG de 95 %

En 2020, la couverture nationale en BCG est de 84,50% contre 90,77% en 2019, soit une baisse de 6,90%.

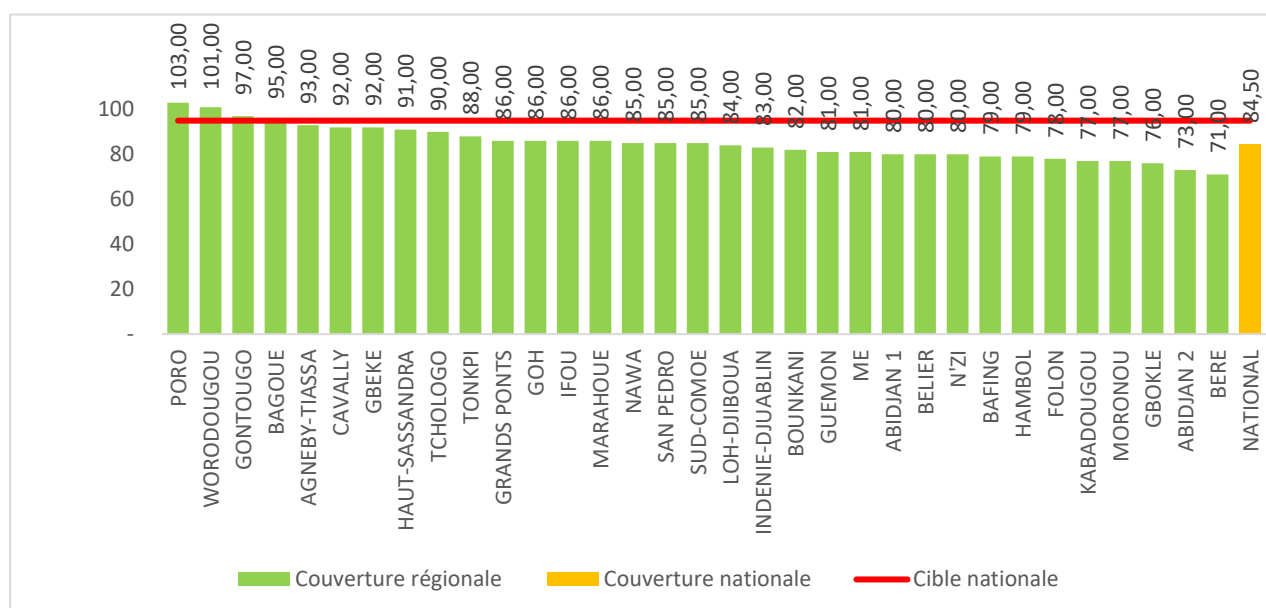

Figure 51 : Couverture vaccinale en BCG par région sanitaire en 2020

Quatre (04) régions sur 33, soit 12%, ont atteint la cible nationale de 95%.

Les régions de Poro (103,00%), du Worodougou (101,00%) et du Gontougou (97,00%) enregistrent les plus fortes couvertures.

Les régions de Béré (71,00%) d'Abidjan 2 (73,00%) et du Gboklé (76,00%), présentent les plus faibles couvertures.

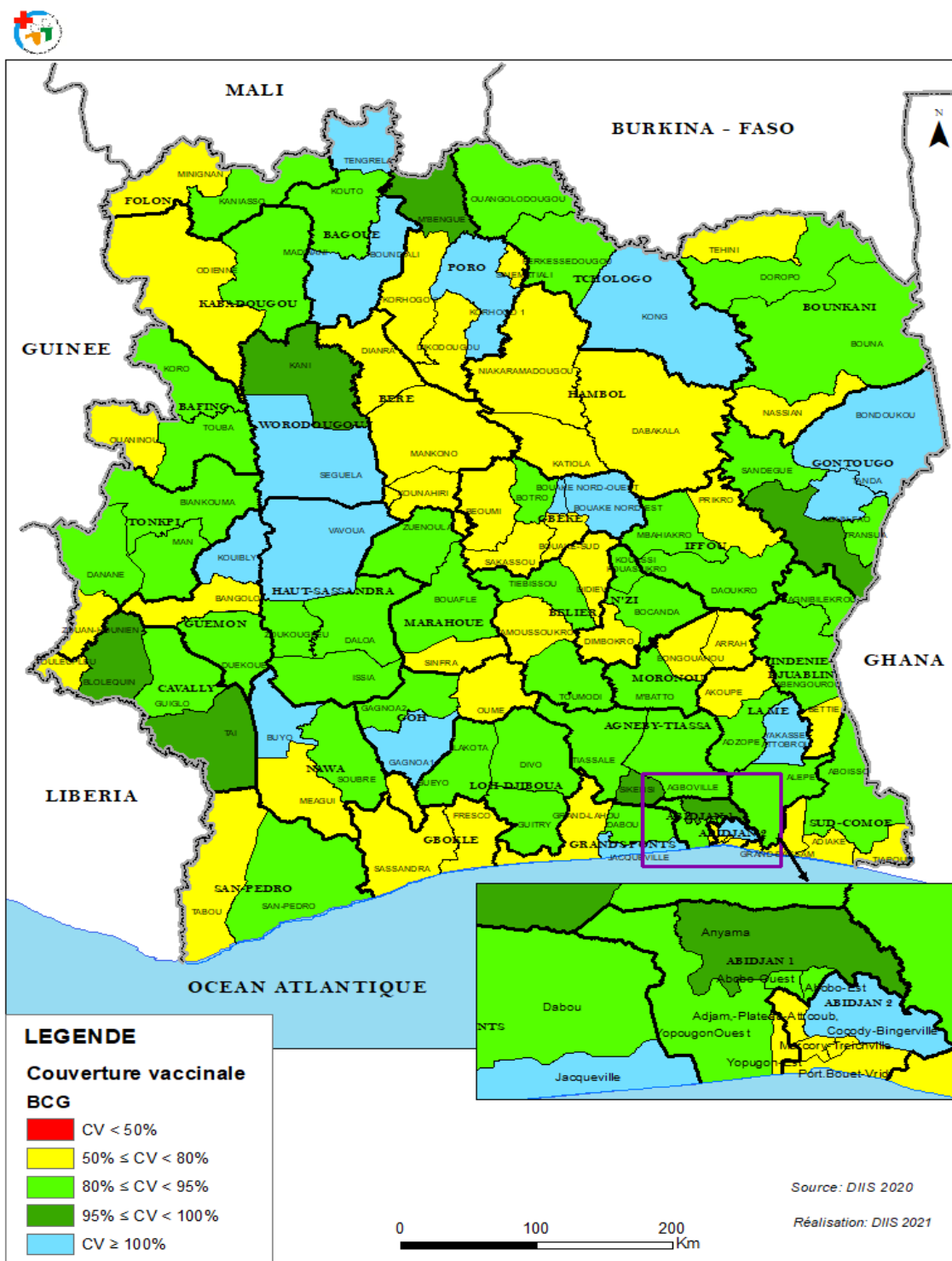

Figure 52 : Couverture vaccinale en BCG par district sanitaire en 2020.

Vingt-trois (23) des 113 districts sanitaires, soit 20,35% ont atteint la cible nationale en BCG (95%).

Les districts de Korhogo 1 (122%), de Bouaké nord-ouest (116%) et de Jacqueville (107%) enregistrent les plus fortes couvertures en BCG.

Le district de Yopougon-est (60%), de Marcory-Treichville (62%) et de Bangolo (63%) enregistrent les plus faibles couvertures en BCG.

IV.3.2.1.2 Couverture vaccinale en Penta3 (DTC-HepB-HiB3)

Résultats de l'Enquête MICS5 (2016) : Couverture vaccinale en DTC-HepB-HiB3 (65,9%)

Objectif National 2020 : Obtenir une couverture nationale en Penta 3 de 95%

En 2020, la Côte d'Ivoire enregistre une couverture nationale en Penta 3 de 89,87%. Ce taux est en régression par rapport à celui de 2019 qui était de 94,47%, soit un taux de variation de -4,87%.

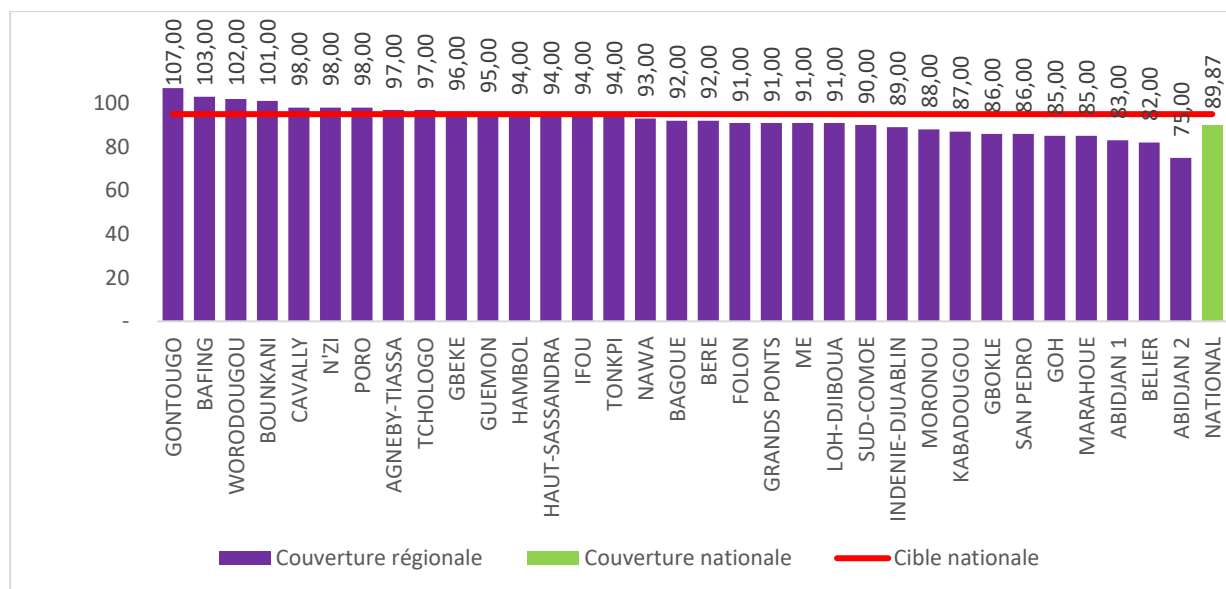

Figure 53 : Couverture vaccinale en Penta 3 par région sanitaire en 2020.

Onze (11) régions sanitaires sur 33, soit 33%, ont atteint la cible nationale de 95%.

Les régions sanitaires du Gontougo (107,00%), du Bafing (103,00%) et du Worodougou (102,00%) enregistrent les couvertures vaccinales en Penta 3 les plus élevées.

Les régions d'Abidjan 2 (75,00%), du Bélier (82,00%) et d'Abidjan 1 (83,00%) ont les couvertures vaccinales en Penta 3 les moins élevées.

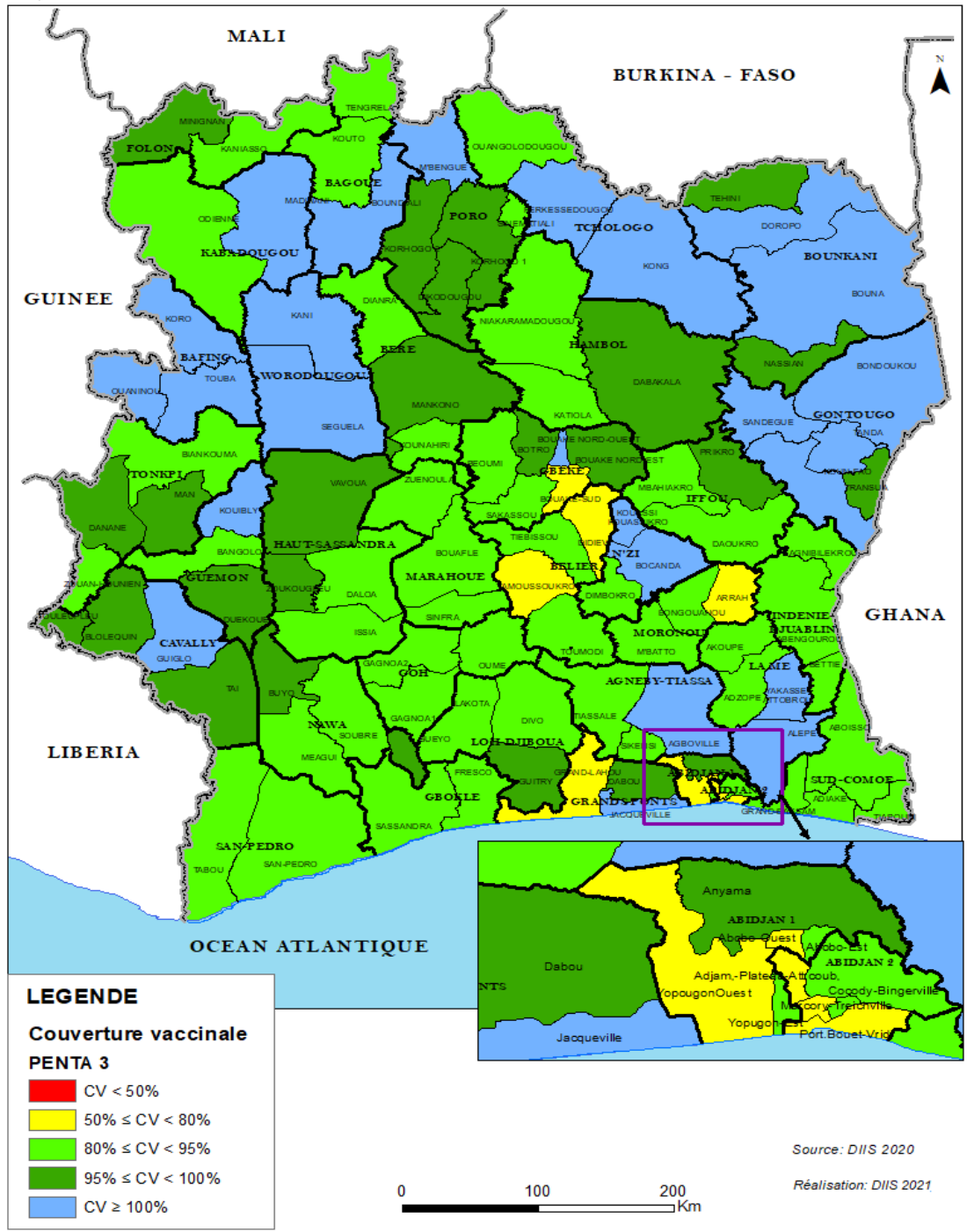

Figure 54 : Couverture vaccinale en Penta 3 par district sanitaire en 2020.

Cinquante districts (50) sur les 113, soit 44,24% ont atteint la cible nationale (95%).

Les districts sanitaires de Jacqueline (121,00%), de Tanda (114,00%), de Bouaké nord-ouest (113,00%) enregistrent les couvertures vaccinales en Penta 3 les plus élevées.

Les districts sanitaires d'Adjamé-Plateau-Attécoubé (56,00%), de Port-bouet-Vridi (69,00%) et d'Abobo Ouest (70,00%) ont connu les couvertures vaccinales en Penta 3 les moins élevées.

IV.3.2.1.3 Couverture vaccinale en Rougeole-Rubéole (RR)

Résultats de l'Enquête MICS5 (2016) : Couverture vaccinale en VAR : 51,8%

Objectif National 2020 : Obtenir une couverture nationale en RR de 95%

En 2020, la couverture nationale en RR est de 85,99% contre 92,2% en 2019, soit une baisse de 6,73%.

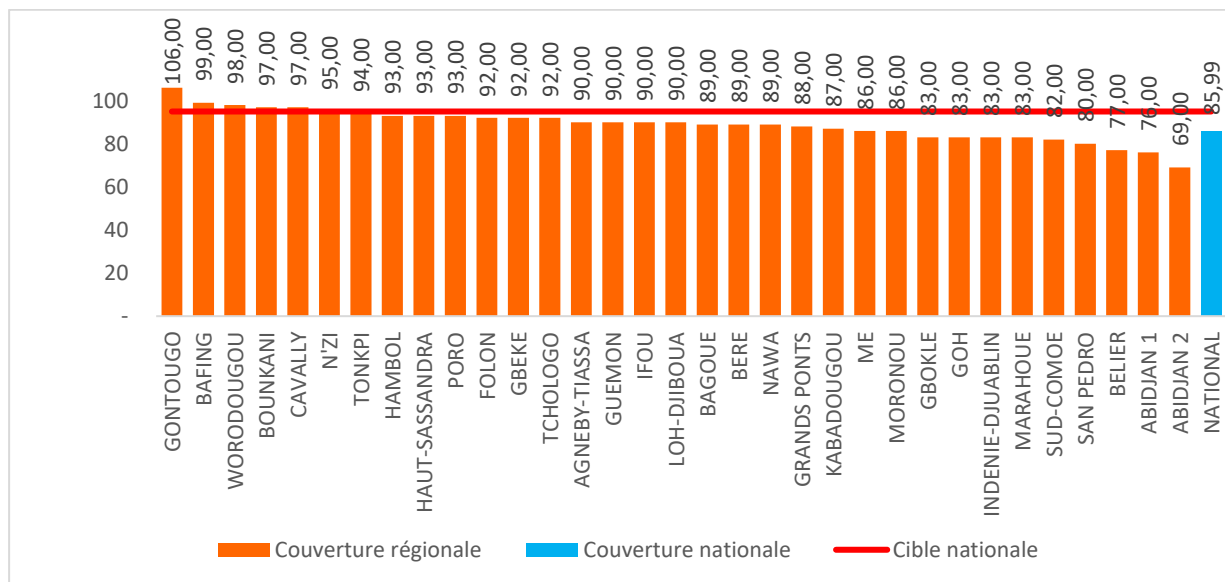

Figure 55 : Couverture du vaccin RR par région sanitaire en 2020.

Six (06) des 33 régions, soit 18%, ont atteint la cible nationale de 95%.

Les régions du Gontougo (106,00%), du Bafing (99,00%) et du Worodougou (98,00%) enregistrent les plus hautes couvertures.

Les régions d'Abidjan 2 (69,00%), d'Abidjan 1 (76,00%) et du Bélier (77,00%) présentent les plus basses couvertures.

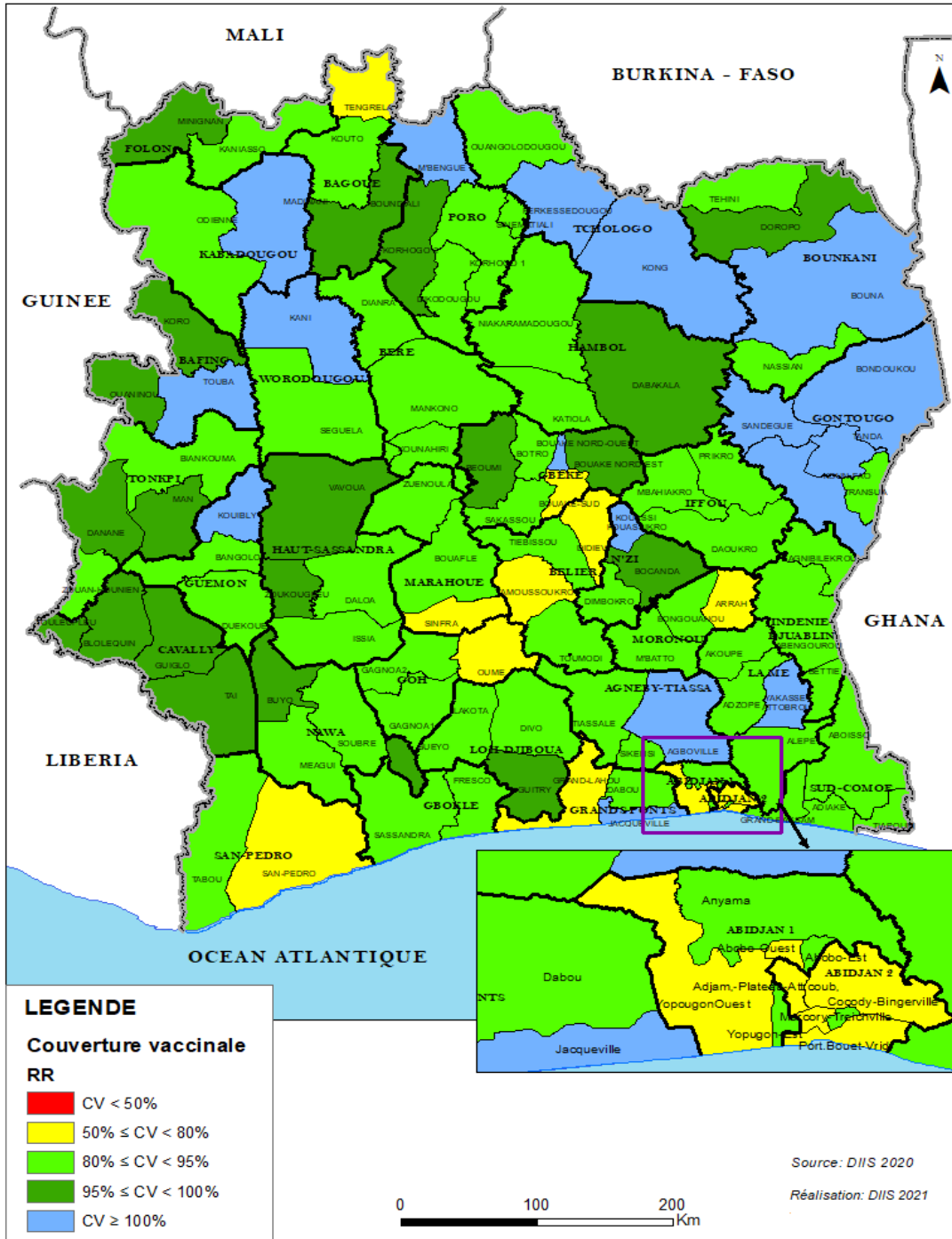

Figure 56 : Couverture du vaccin RR par District Sanitaire en 2020.

Trente-huit (38) districts sanitaires sur les 113, soit 33,63% ont atteint la cible nationale (95%).

Les districts sanitaires de Jacqueville, de Tanda et de Bondoukou enregistrent les couvertures vaccinales en RR les plus hautes respectivement de 115%, 113% et 109%.

Les districts sanitaires d'Adjamé-Plateau-Attécoubé, d'Abobo Ouest et de Port Bouët-Vridi connaissent les couvertures vaccinales en RR les plus basses respectivement de 50% ; 60% et 64%.

IV.3.2.1.4 Couverture en Vaccin Antiamaril (VAA)

Résultats de l'Enquête MICS5 (2016) : Couverture vaccinale en VAA (47,9%)

Objectif National 2020 : Obtenir une couverture nationale en VAA de 95%

En 2020, la couverture nationale en VAA est de 85,06% contre 90,40% en 2019 soit une baisse de 5,91%.

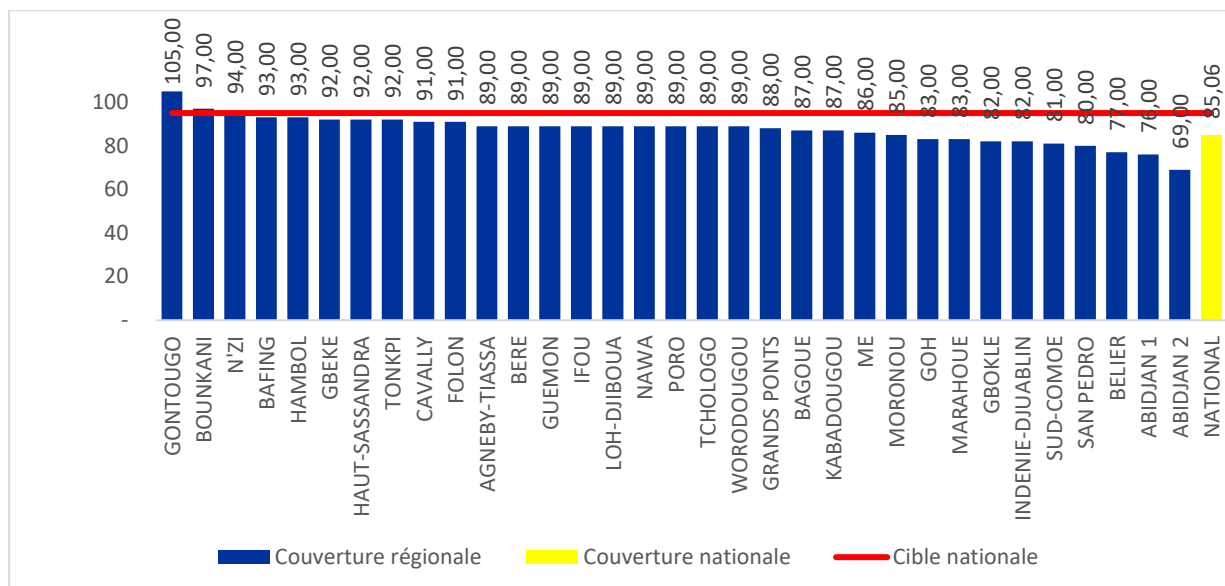

Figure 57 : Couverture du Vaccin Anti-Amaril (VAA) par région sanitaire en 2020.

Deux (02) des 33 régions sanitaires, soit 6%, ont atteint la cible nationale de 95%.

Les régions du Gontougo (105,00%), du Bounkani (97,00%) et du N'zi (94,00%) enregistrent les couvertures les plus élevées.

Les régions d'Abidjan 2 (69,00%), d'Abidjan 1 (76,00%) et du Bélier (77,00%) présentent les couvertures les moins élevées.

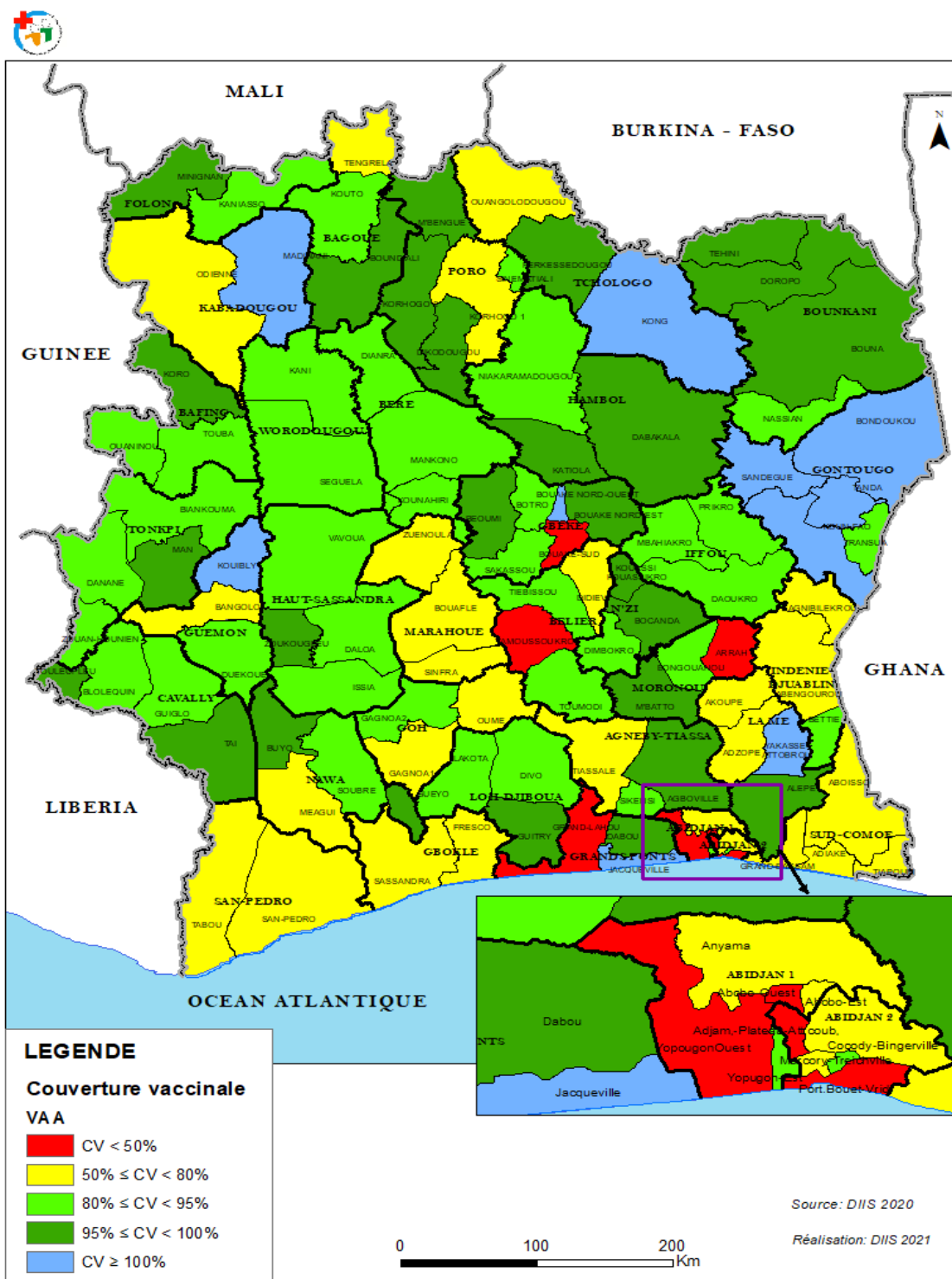

Figure 58 : Couverture du Vaccin Anti-Amaril (VAA) par district sanitaire en 2020

Trente (30) des 113 districts sanitaires, soit 26,55% ont atteint la cible nationale (95%).

Les districts de Jacqueville (115,00%), de Tanda (113,00%), de Bouaké Nord-ouest et de Yakassé-Attobrou (108,00%) enregistrent les plus fortes couvertures vaccinales en VAA.

Les districts d'Adjamé-Plateau-Attécoubé (51,00%), d'Abobo Ouest (60,00%) et de Port-Bouet-Vridi (64,00%) connaissent les plus faibles de couvertures vaccinales en VAA.

IV.3.2.1.5 Couverture en VPO3

Résultats de l'Enquête MICS5 (2016) : Couverture en VPO3 (61,1%)

Objectif National 2020 : Obtenir une couverture nationale en VPO3 de 95%

En 2020, la couverture nationale en VPO3 est de 83,50%. Ce taux est en baisse comparativement à celui de 2019 qui était de 94%, soit une baisse de 11,17%.

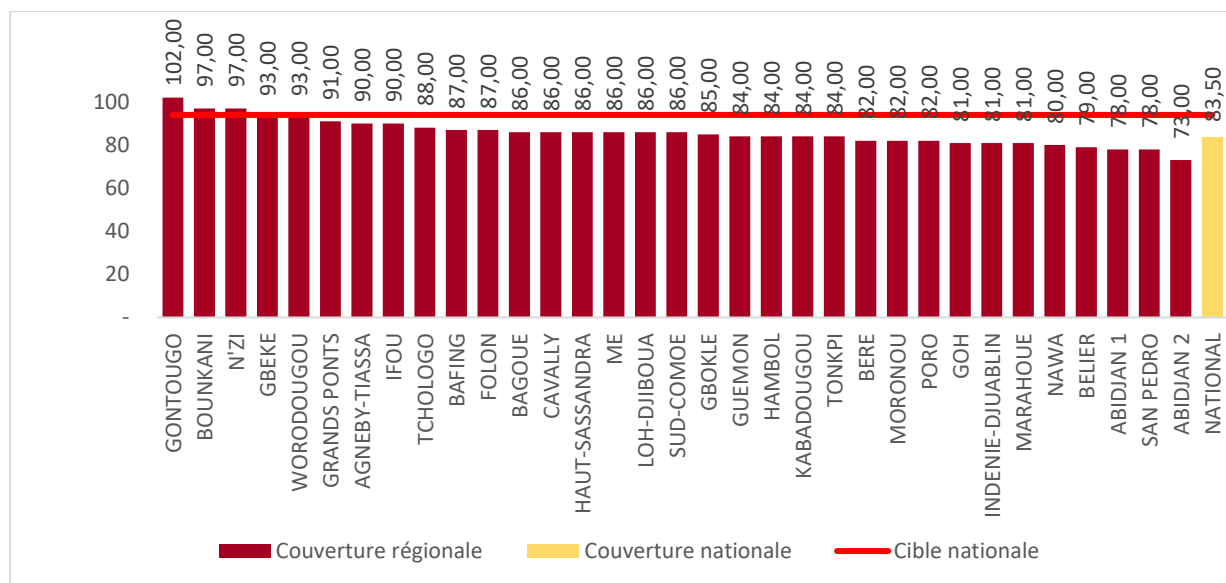

Figure 59 : Couverture en Vaccin Polio oral (VPO3) par région sanitaire en 2020.

Trois (3) des 33 régions sanitaires, soit 9% ont atteint la cible nationale de 95%.

Les régions de Gontougo (102,00%), du Bounkani (97,00%) et du N'zi (97,00%) enregistrent les plus fortes couvertures en VPO3.

Les plus faibles couvertures en VPO3 sont constatées dans les régions d'Abidjan 2 (73,00%), de San-Pedro (78,00%) et d'Abidjan 1 (78,00%).

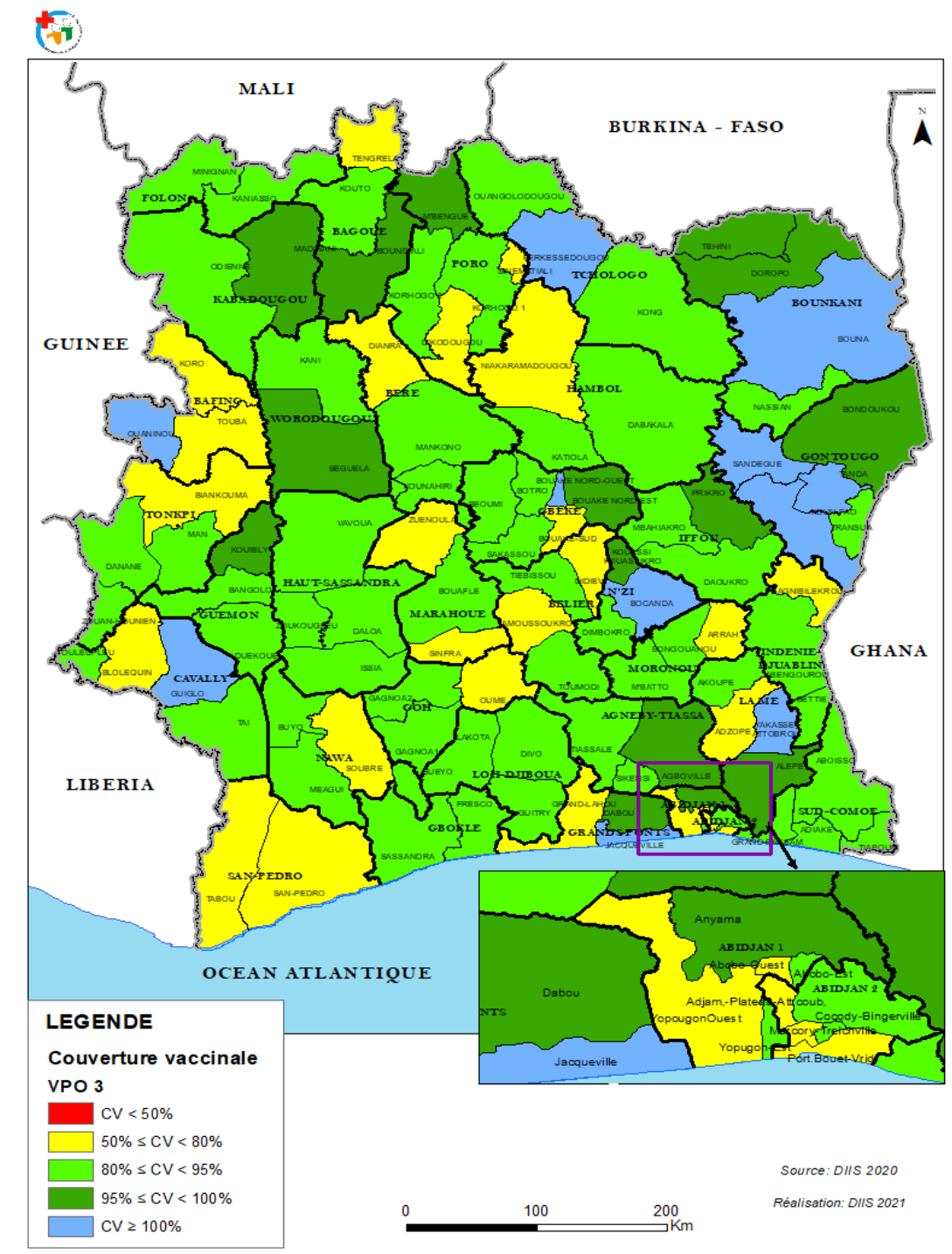

Figure 60 : Couverture en Vaccin Polio oral (VPO3) par District Sanitaire en 2020.

Vingt-six (26) des 113 districts sanitaires, soit 23% ont atteint la cible nationale (95%).

Les districts de Jacqueville, de Tanda et de Yakassé-Attobrou enregistrent les de couvertures vaccinales en VPO3 les plus élevées avec respectivement 121,00%, 114,00% et 114,00%.

Les districts d’Adjamé-Plateau-Attécoubé Port-Bouet-Vridi, d’Abobo-Ouest et de Bouaké Sud, enregistrent les couvertures vaccinales en VPO3 les moins élevées avec respectivement 54,00%, 67,00%, 70,00% et 70,00%.

IV.3.2.1.6 Couverture en DN-HepB

Objectif National 2020 : Obtenir une couverture nationale en DN-hepB de 95%

En 2020, la couverture nationale en *DN-Hep B* est de 61,74%. Ce taux est inférieur à la cible nationale de 95%

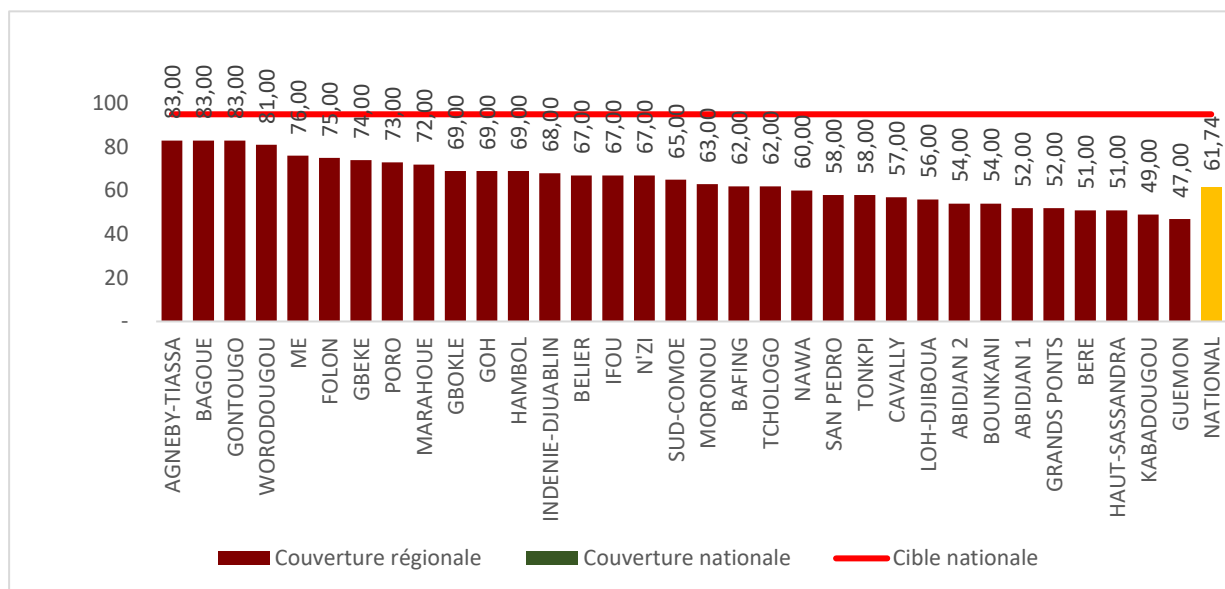

Figure 61 : Couverture en DN-HepB par région sanitaire en 2020.

Aucune région sanitaire n'a atteint la cible nationale de 95%.

Les régions de l'Agneby-Tiassa, de la Bagoué et du Gontougo avec chacune une couverture en *DN-Hep B* de 83,00% ont les couvertures les plus élevées.

Les couvertures en *DN-Hep B* les moins élevées sont enregistrées dans les régions sanitaires du Guémon (47,00%), du Kabadougou (49,00%), du Haut-Sassandra, du Béré avec chacune 51,00%.

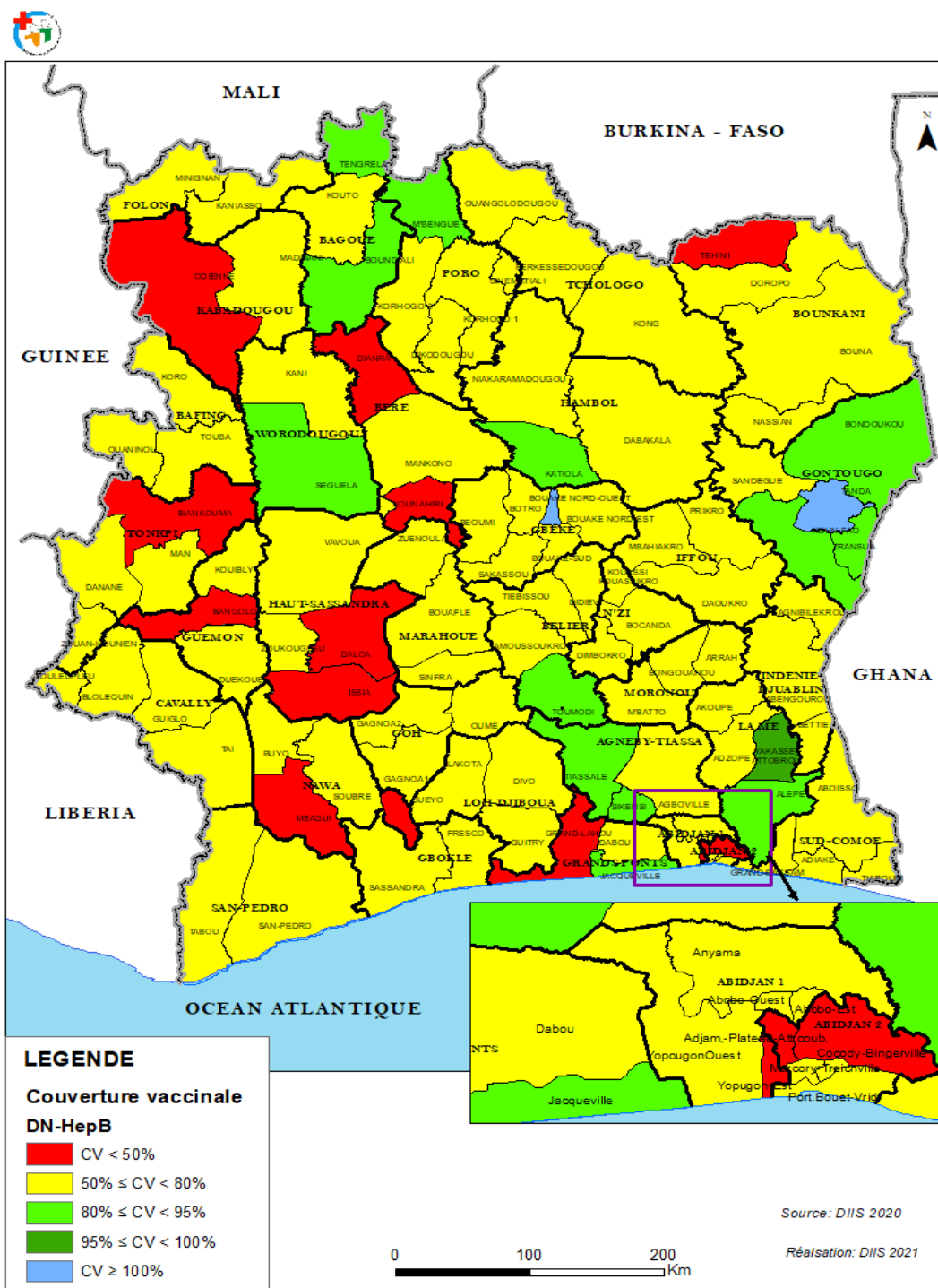

Figure 62 : Couverture en DN-HepB par District Sanitaire en 2020.

Trois (03) districts sanitaires sur 113, soit 2,65% ont atteint la cible nationale (95%).

Les districts sanitaires de Bouaké Nord-Ouest, de Tanda et de Yakasse-Attobrou ont les couvertures vaccinales en DN-Hep B les plus élevées avec respectivement 111,00%, 106,00% et 98,00%.

Les districts sanitaires de Téhini (31,00%), de Grand-Lahou (30,00%) et de Bangolo (28,00%) ont les couvertures vaccinales en DN-Hep B les moins élevées.

IV.3.2.1.7 Couverture en Vaccin Polio Injectable (VPI)

Objectif National 2020 : Obtenir une couverture nationale en VPI de 95%

En 2020, la couverture nationale en VPI est de 88,23% contre 90,00% en 2019 soit une baisse de 1,97%.

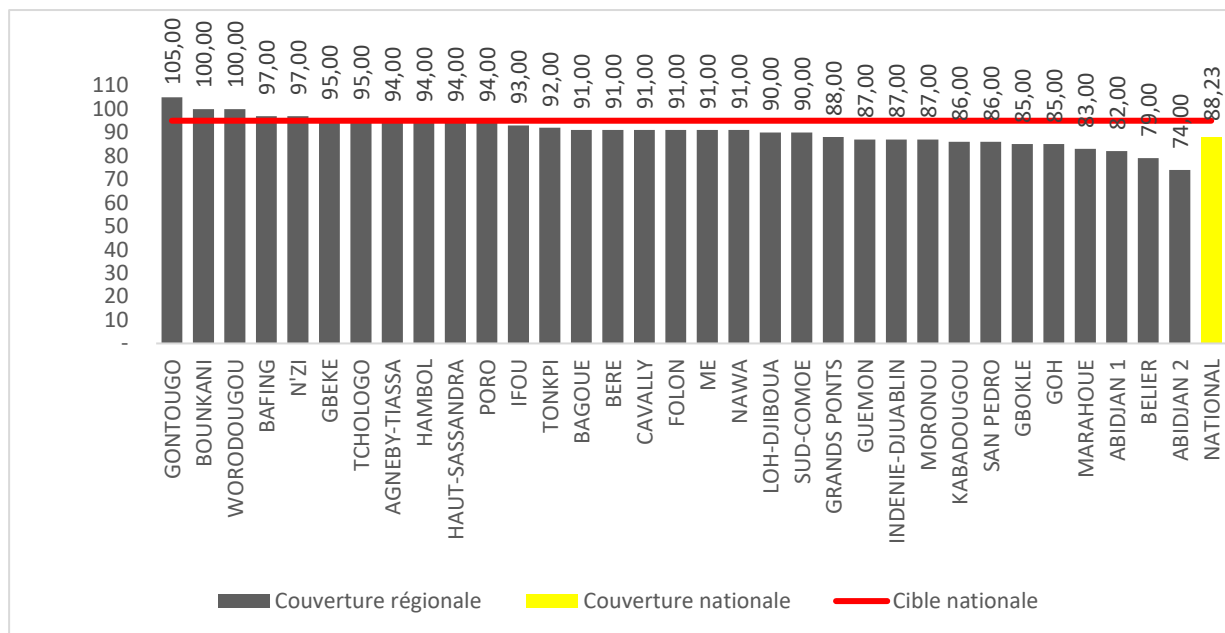

Figure 63 : Couverture en VPI par région sanitaire en 2020.

Sept (07) régions sanitaires sur 33, soit 21,21% ont atteint la cible nationale de 95%.

Les régions du Gontougo (105,00%), du Bounkani (100,00%) et du Worodougou (100,00%) enregistrent les plus fortes couvertures.

Les plus faibles couvertures sont enregistrées dans les régions d'Abidjan 2 (74,00%), du Bélier (79,00%) et d'Abidjan 1 (82,00%).

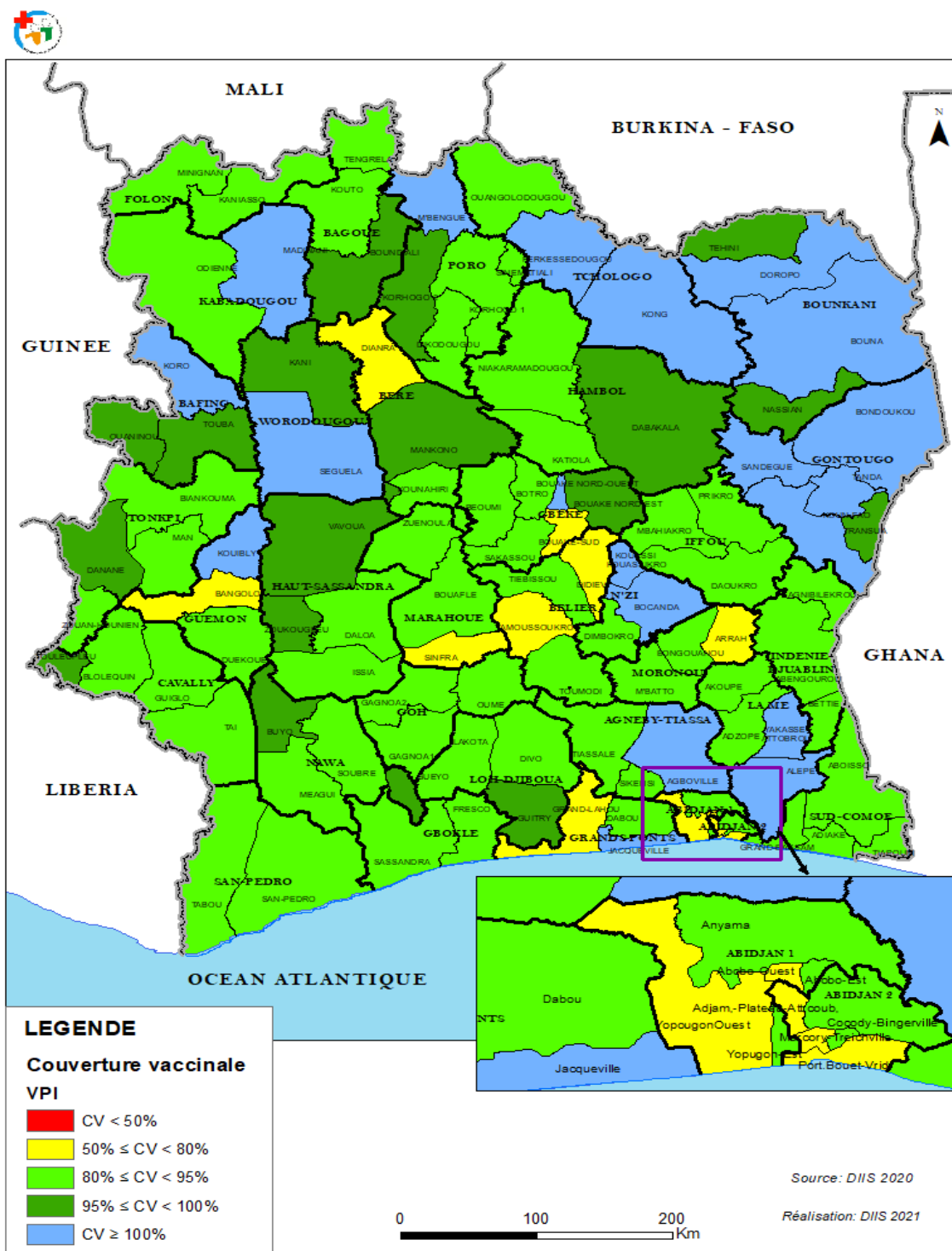

Figure 64 : Couverture en VPI par district sanitaire en 2020.

Trente-huit (38) des 113 districts sanitaires, soit 33,63% ont atteint la cible nationale de 95%.

Les districts sanitaires de Jacqueville, de Yakassé-Attobrou, et de Bouaké-Nord-Ouest enregistrent les plus fortes couvertures vaccinales en VPI avec respectivement 121,00%, 114,00% et 113,00%.

Les districts sanitaires d’Adjamé-Plateau-Attécoubé (55,00%), de Port Bouet-Vridi (67,00%), d’Abobo-Ouest (70,00%) enregistrent les couvertures vaccinales en VPI les plus faibles.

IV.3.2.1.8 Couverture en HPV2

Objectif National 2020 : Obtenir une couverture nationale en HPV2 de 95%

En 2020, la couverture nationale en HPV2 est de 8,51%. Ce taux est largement en dessous de la cible nationale de 95%.

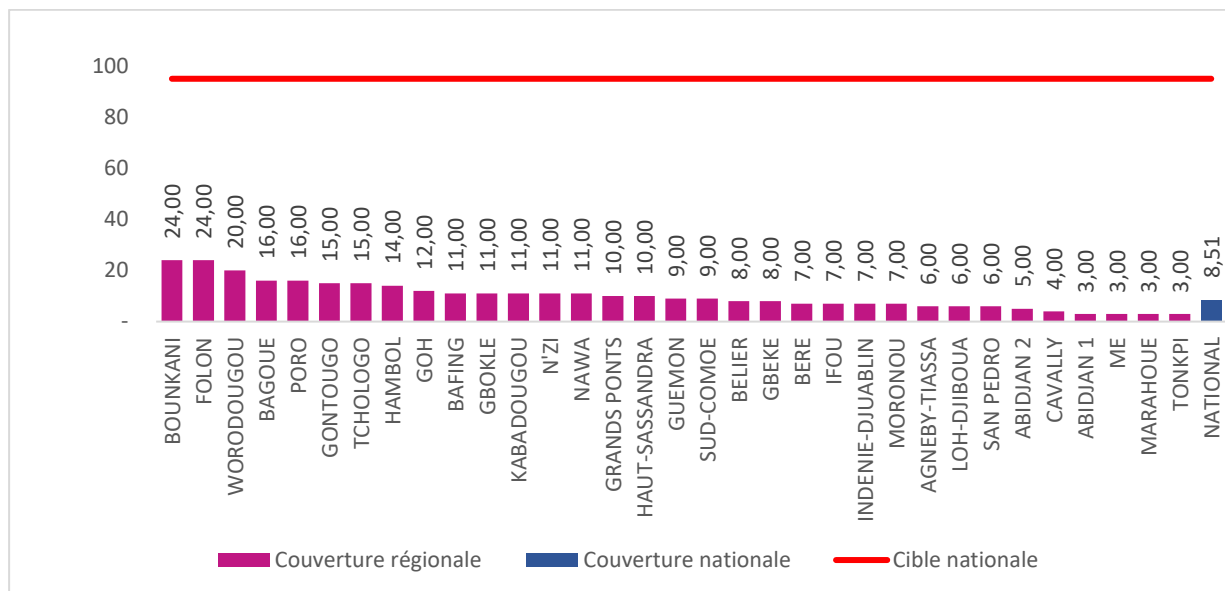

Figure 65 : Couverture en HPV2 par région sanitaire en 2020.

Aucune région sanitaire n'a atteint la cible nationale de 95%.

Les régions du Bounkani (24,00%), du Folon (24,00%) et du Worodougou (20,00%) enregistrent les couvertures les plus élevées.

Les couvertures les moins élevées sont constatées dans les régions de la Mé, de la Marahoué et du Tonkpi avec chacune une couverture de 3,00%.

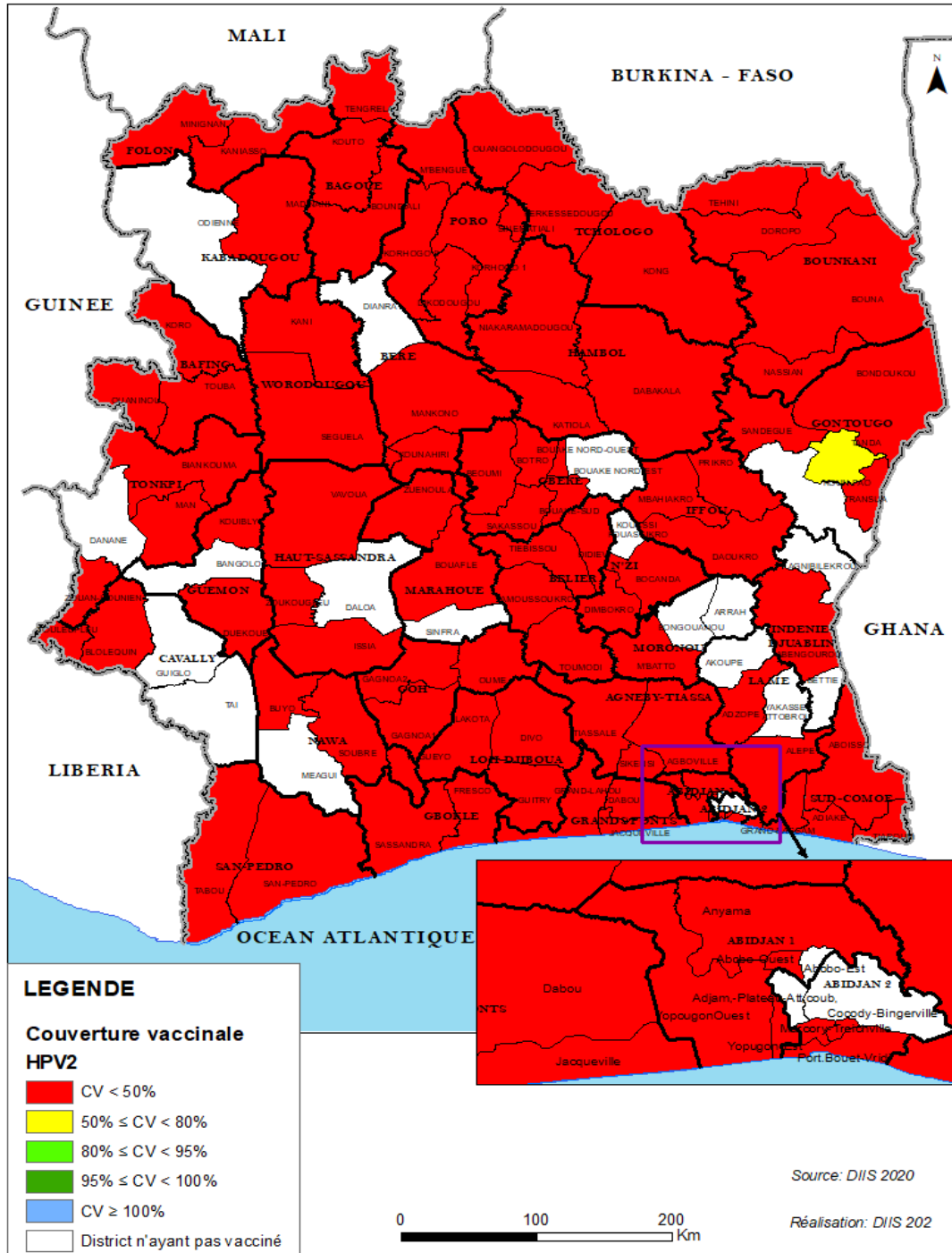

Figure 66 : Couverture en HPV2 par district sanitaire en 2020.

Aucun des 113 districts sanitaires n'a atteint la cible nationale de 95%.

Les districts de Tanda, de Sinématiali et de Toulepleu enregistrent les couvertures vaccinales en HPV2 les plus élevées avec respectivement 52%, 35% et 34%.

Vingt districts sanitaires n'ont pas vacciné pour l'antigène HPV2.

IV.3.2.2 Prévention du Paludisme chez les enfants

En 2020, la proportion des enfants de moins d'un an vu en Penta1 ayant reçu une MILDA au niveau national est 64,63% contre 64,7% en 2019 soit une baisse de 0,10%.

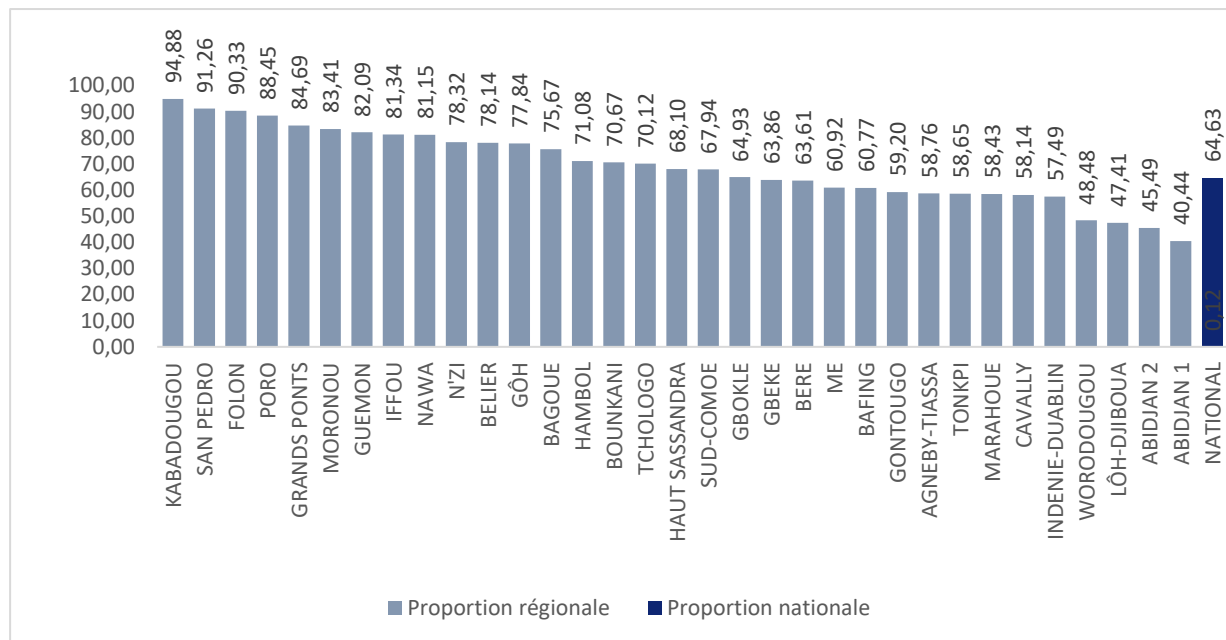

Figure 67 : Proportion des enfants de moins d'un an vus en Penta1 ayant reçu une MILDA par région sanitaire en 2020.

Les régions sanitaires du Kabadougou (94,88%), de San-pedro (91,26%) et du Folon (90,33%) présentent les plus fortes proportions.

Les régions sanitaires d'Abidjan 1 avec 40,44%, d'Abidjan 2 avec 45,49% et du Loh Djiboua (47,41%) affichent les plus faibles proportions.

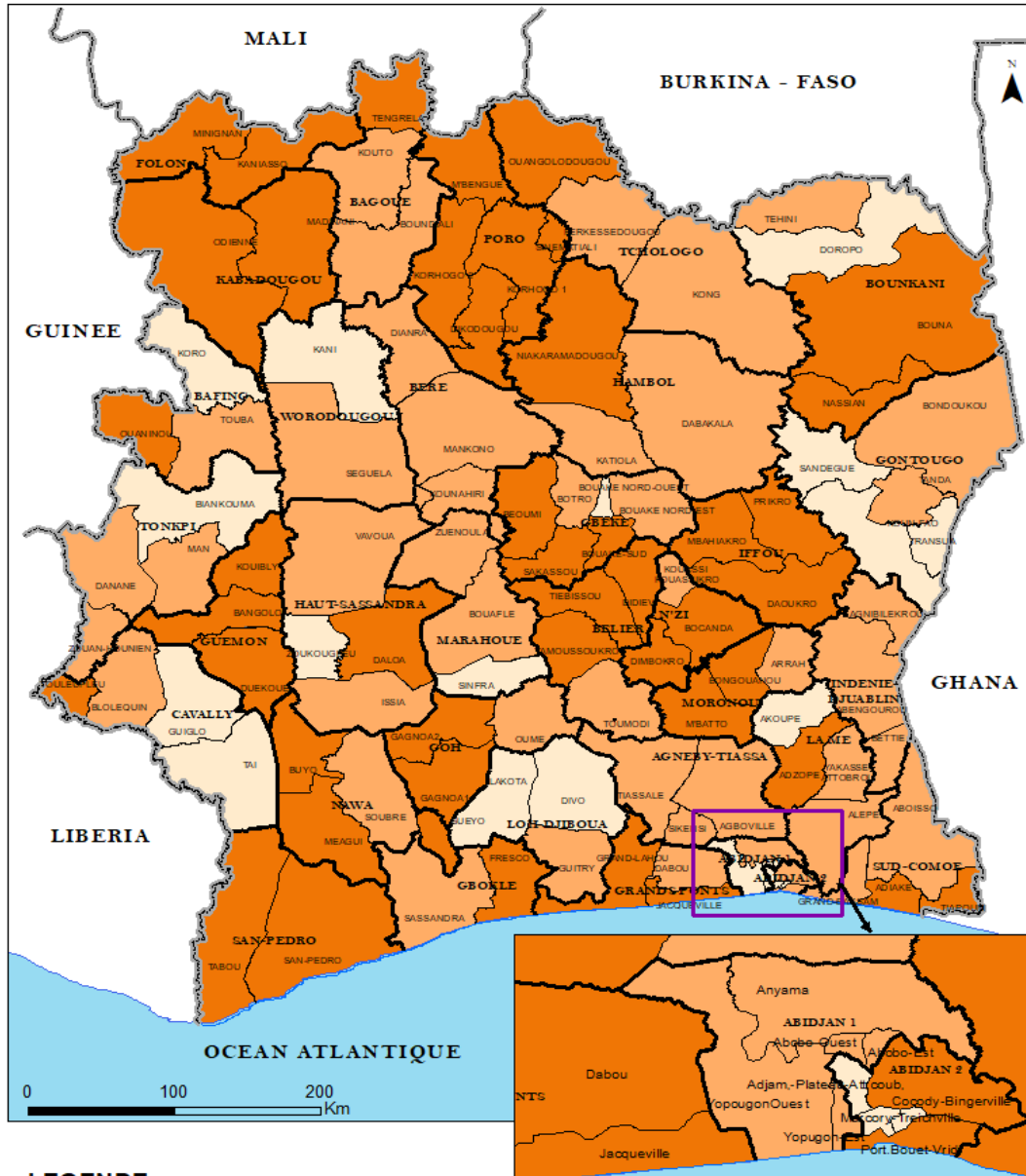

Figure 68 : Proportion des enfants de moins d'un an vus en Penta 1 ayant reçu une MILDA par district sanitaire en 2020

Les districts de Korhogo 2 (130,03%), d'Adiaké (112,76%) et de Dikodougou (111,78%) enregistrent les proportions les plus élevées.

Les proportions les moins élevées sont observées dans les districts de Koumassi (20,78%), de Yopougon-Ouest Songon (26,12%) et de Bouaké Nord-Ouest (29,27%).

RESUME RELATIF AUX SOINS PREVENTIFS ET PROMOTIONNELS AUX ENFANTS DE MOINS DE 5 ANS

-
- E 2020, aucune couverture vaccinale des antigènes clés chez les enfants de moins de 5 ans n'a atteint l'objectif national qui est de 95. On enregistre pour le BCG (84,50%), le Penta 3 (89,87%), le RR (85,99%), le VAA (85,06%), le VPO3 (83,50%) et le VPI (88,23%), des taux de couverture en baisse par rapport à ceux de 2019 avec des taux de variation respectifs de 6,90%, 4,87%, 6,73%, 5,91%, 11,17% et 1,97%.
 - Les antigènes DN-Hep B et HPV2 introduits dans le PEV en 2019, enregistrent des taux de couverture nationale les plus faibles qui sont respectivement de 61,74% et de 8,51%.
 - 12% des régions et 20,35% des districts ont atteint la cible nationale en BCG ;
 - 33% des régions et 44,25% des districts ont atteint la cible nationale en Penta 3 ;
 - 18% des régions et 33,63% des districts ont atteint la cible nationale en RR ;
 - 06% des régions et 26,55% des districts ont atteint la cible nationale en VAA ;
 - 09% des régions et 23% des districts ont atteint la cible nationale en VPO 3 ;
 - 21,21% des régions et 33,63% des districts ont atteint la cible nationale en VPI ;
 - Aucune région ni district n'a atteint la cible de 95% en DN-Hep B et HPV2.
 - Au niveau national, la proportion des enfants de moins d'un an venus en vaccination Penta1 et ayant reçu une MILDA est de 64,63% en 2020 contre 64,7% en 2019.

IV.4 SOINS CURATIFS

IV.4.1 UTILISATION DES SERVICES

IV.4.1.1 Le taux d'utilisation des services publics de santé

Le taux d'utilisation des services est le nombre de consultants utilisant les différents services de santé rapportés à la population totale.

Au niveau national, ce taux est de 46,75 en 2020. Il est en baisse de 5,94% par rapport à celui de 2019 qui était de 49,7%.

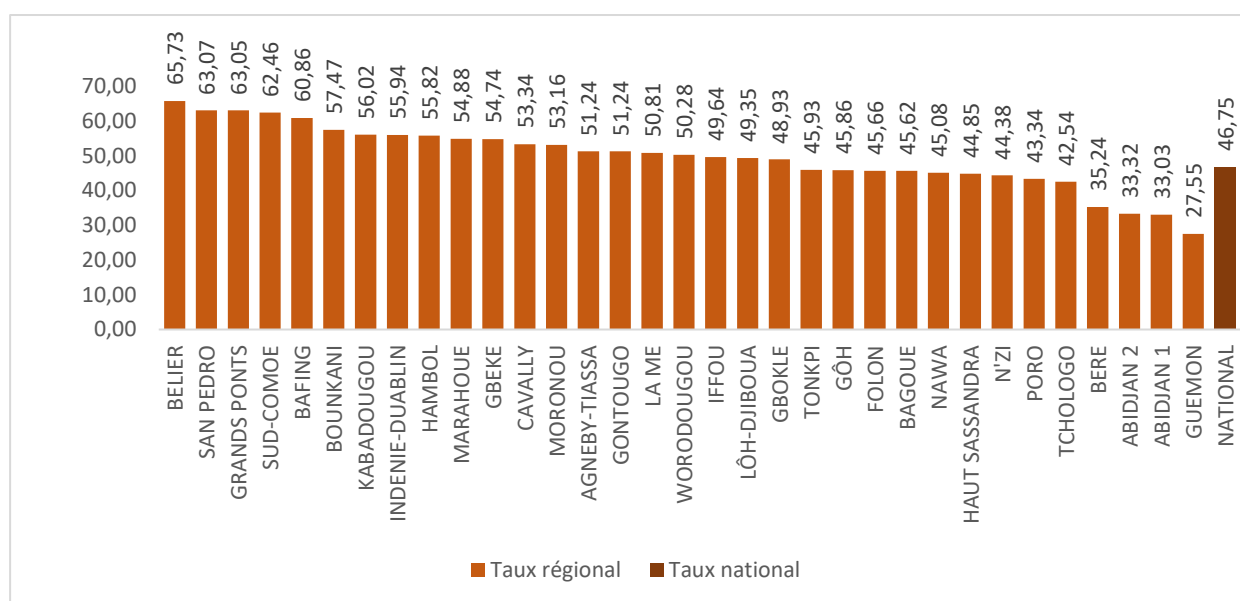
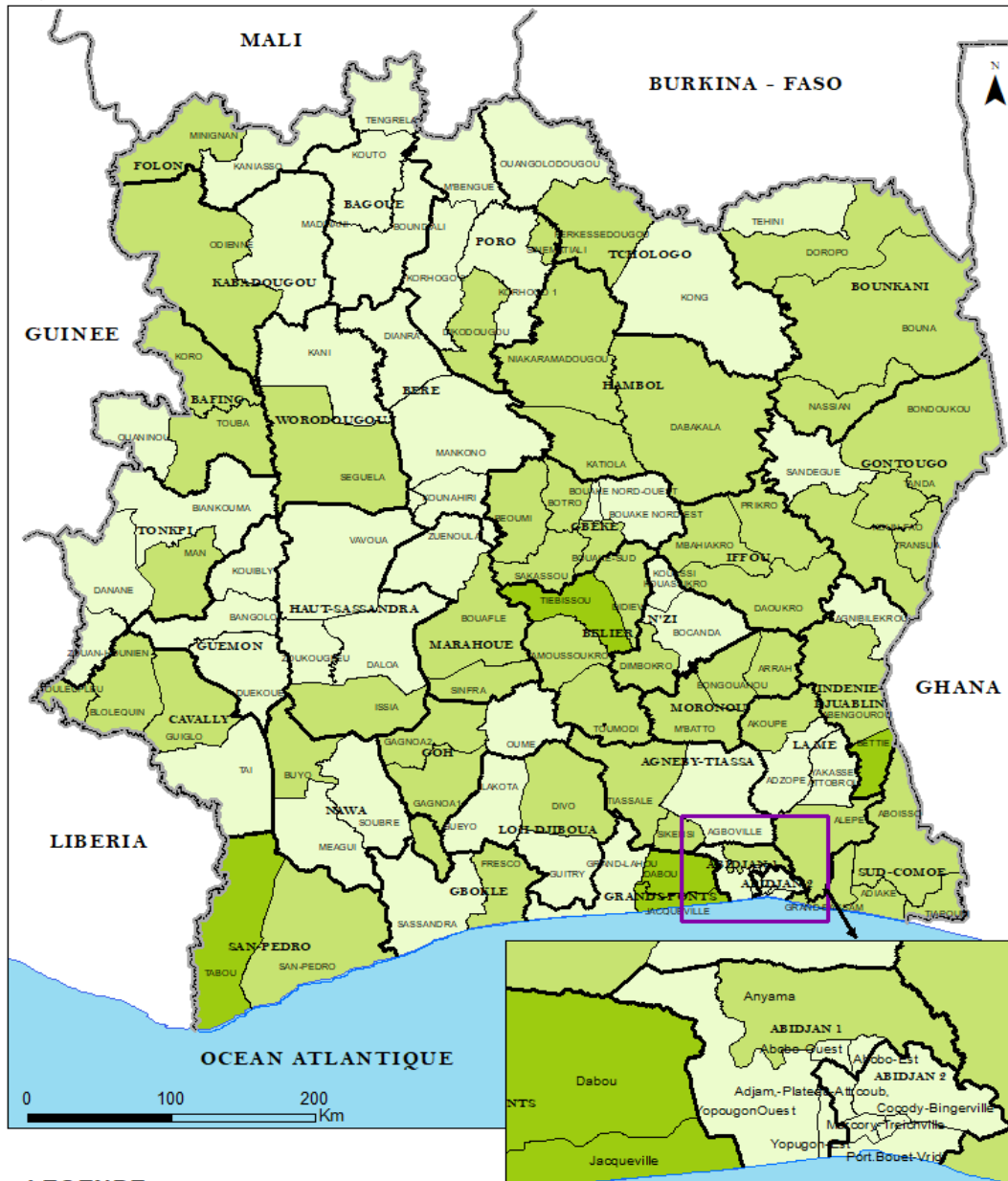

Figure 69 : Taux d'utilisation des services par région sanitaire en 2020.

Les régions du Bélier (65,73%), de San-Pédro (63,07%) et des Grands-Ponts (63,05%) enregistrent les taux les plus élevés.

Les taux d'utilisation les moins élevés sont observés dans les régions du Guémon (27,55%), d'Abidjan 1 (33,03%) et d'Abidjan 2 (33,32%).



LEGENDE

Limites sanitaires

- Limite d'Etat
- Limite de région sanitaire
- Limite de district sanitaire
- Litoral

Taux d'utilisation des services

- Mois de 47,5%
- 47,5% - 74%
- 75% et plus

Source: DIIS 2020

Réalisation: DIIS 2021

Figure 70 : Taux d'utilisation des services publics de santé par district sanitaire en 2020.

Les taux d'utilisation les plus élevés sont observés dans les districts sanitaires de Jacquerville (86,95%), de Tiébissou (80,88%) et de Dabou (79,55%).

Les districts sanitaires de de Bangolo (21,49%) de Dianra (22,23%) et Yopougon-Est (23,25%) enregistrent les taux d'utilisation les moins élevés.

IV.4.1.2 Au Niveau des Etablissements Sanitaires de Premier Contact (ESPC)

Le taux d'utilisation des ESPC au niveau des régions a connu une baisse de 6,11 %, passant de 41,4% en 2019 à 38,87% en 2020.

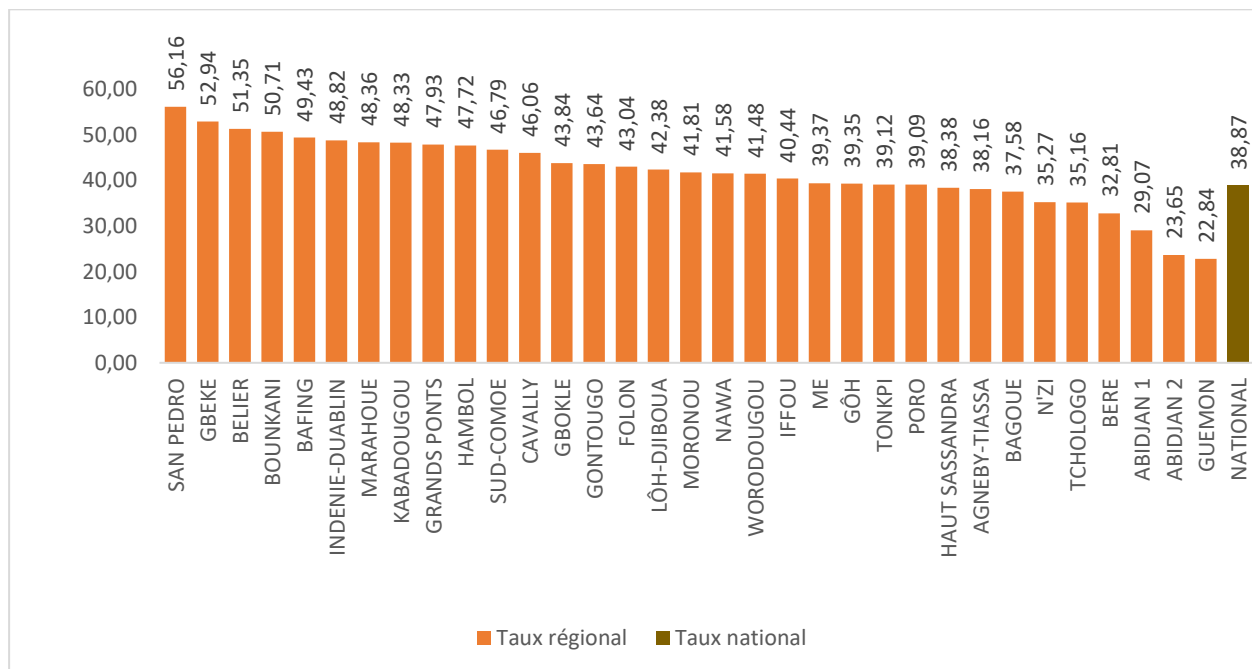

Figure 71 : Taux d'utilisation des services au niveau des ESPC par région sanitaire en 2020.

Les taux d'utilisation les plus élevés sont enregistrés dans les régions de San-Pédro, de Gbêkê et du Bélier, avec respectivement 56,16%, 52,94% et 51,35%.

Les trois régions qui enregistrent les taux d'utilisation les moins élevés sont le Guémon, Abidjan 2 et Abidjan 1, avec respectivement 22,84%, 23,65% et 29,07%.

IV.4.1.3 Au niveau des hôpitaux de référence

Le taux d'utilisation des hôpitaux de référence a connu une régression de 12,29% en passant de 8,3% en 2019 à 7,28% en 2020.

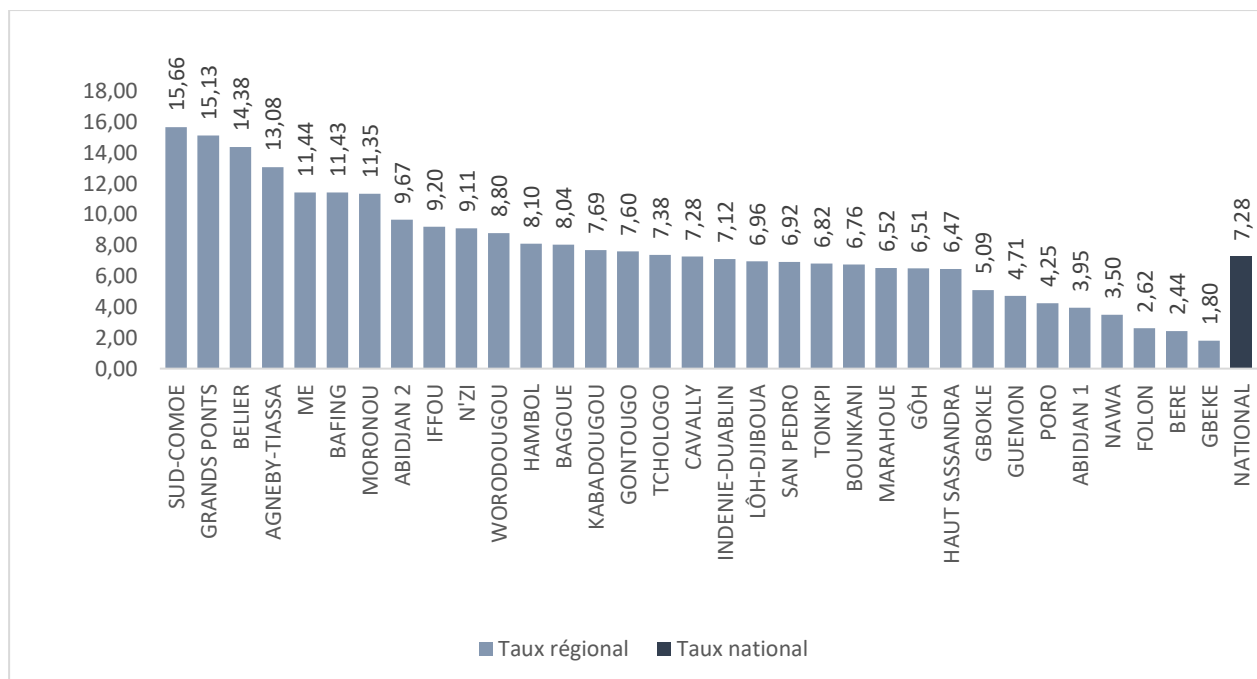

Figure 72 : Taux d'utilisation des services des hôpitaux de référence par région sanitaire en 2020.

Les trois régions qui enregistrent les taux d'utilisation les plus élevés sont le Sud-Comoé (15,66%), les Grands Ponts (15,13%) et le Bélier (14,38%).

Les régions ayant les taux les moins élevés sont le Gbêkê, le Béré et le Folon, avec respectivement 1,80%, 2,44% et 2,62%.

IV.4.2 ACCESSIBILITE GEOGRAPHIQUE

IV.4.2.1. Population vivant à moins de 5km d'un centre de santé

Norme OMS : 100% de la population vit à moins de 5 km d'un établissement sanitaire

En 2020, ce sont 70,17% de la population qui vit à moins de 5 km d'un établissement sanitaire contre 68% en 2019, soit une hausse de 3,29%.

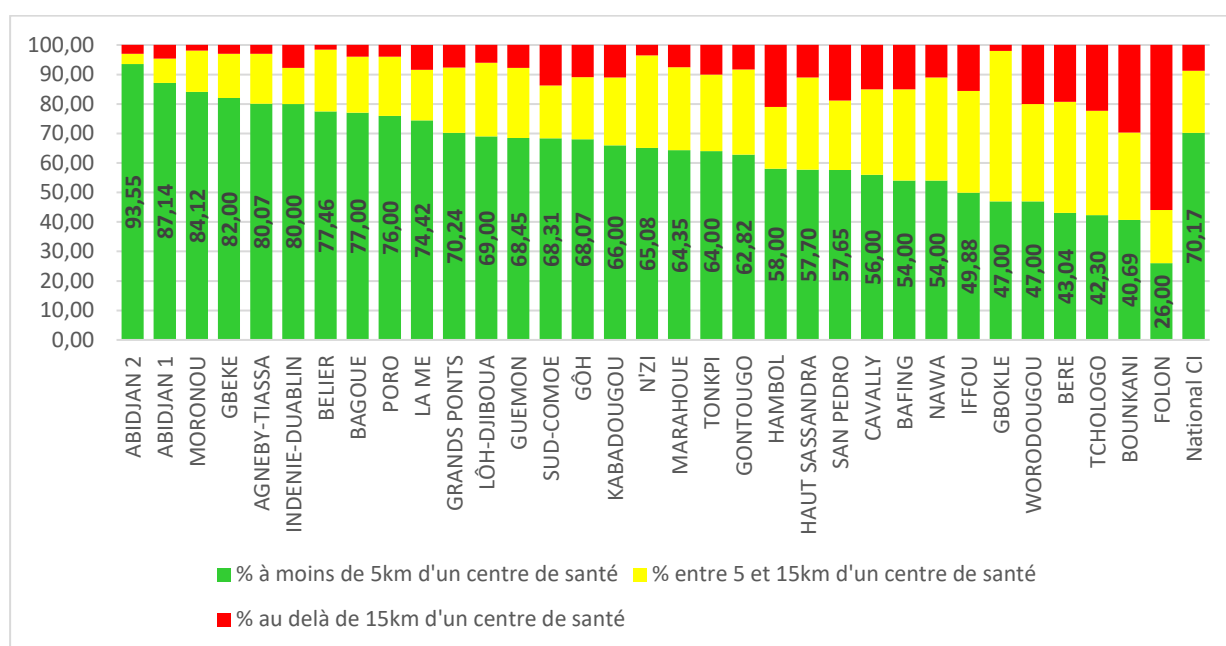

Figure 73 : Accessibilité géographique par région sanitaire 2020.

Aucune région n'a atteint la norme OMS (100%).

La proportion de populations vivant à moins de 5km d'un centre de santé est la plus élevée dans toutes les régions sanitaires à l'exception de la région du Folon où c'est la proportion de population vivant au-delà de 15km qui est la plus importante (56%) et le Gboklé où c'est la proportion de population vivant entre 5 et 15km qui est la plus élevée avec 51%

Les régions sanitaires d'Abidjan 2 avec 93,55%, d'Abidjan 1 avec 87,14% et de Moronou avec 84,12% ont les plus fortes proportions de population vivant à moins de 5 Km d'un centre de santé.

Les plus faibles proportions de population vivant à moins de 5 km d'un centre de santé sont observées dans le Folon (26,00%), le Bokani (40,69%) et le Tchologo (42,30%). Ces trois régions ont également les proportions de population vivant à plus de 15 Km les plus élevées avec respectivement 56,00%, 29,71% et 22,31%.

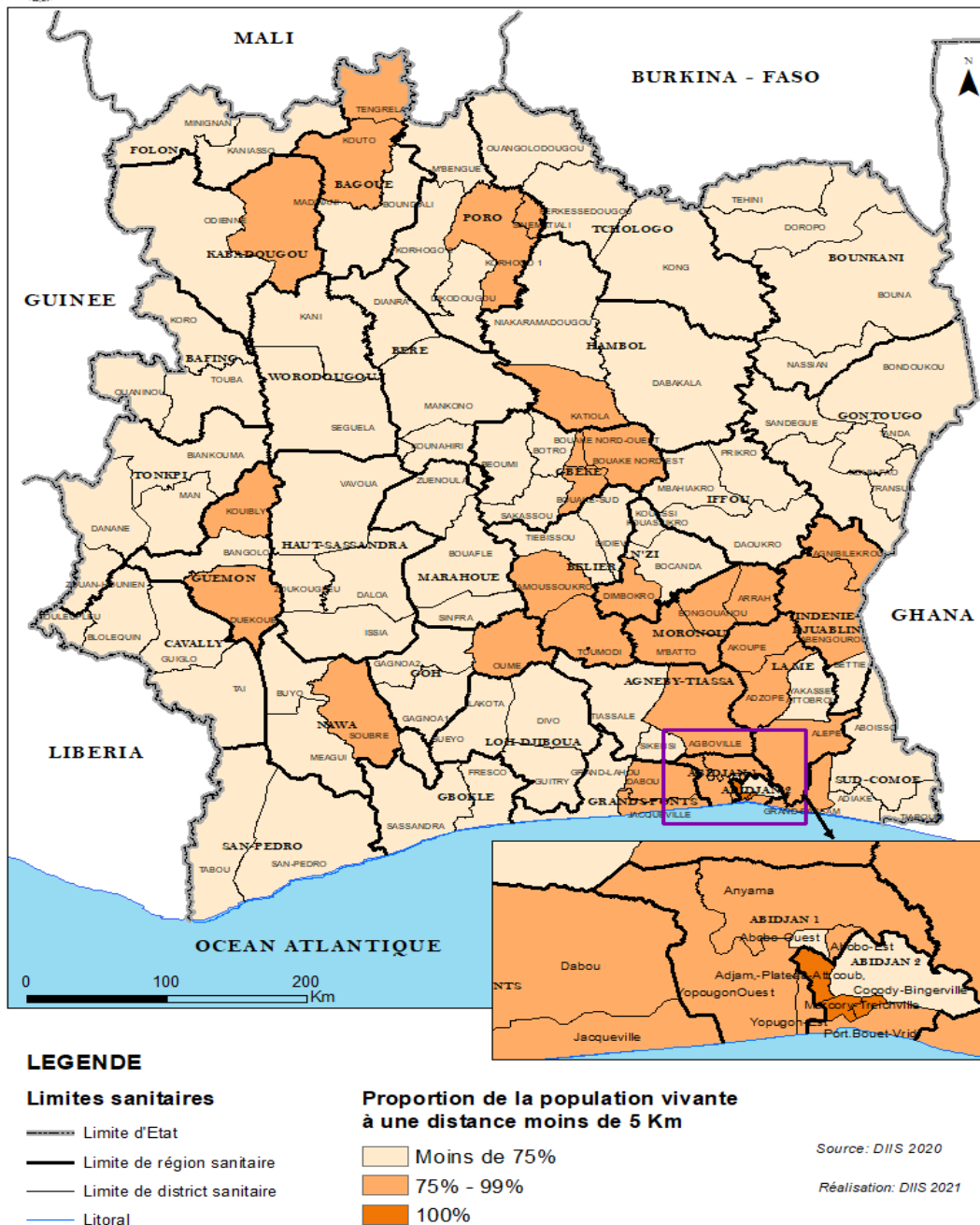

Figure 74 : Proportion de population vivant à moins de 5km d'un centre de santé public, par district sanitaire 2020.

Seuls trois (03) districts sanitaires, soit 2,65%, ont atteint la norme de 100% des populations vivant à moins de 05 km d'un centre de santé.

Les districts d'Adjamé-Plateau-Attécoubé, de Koumassi et de Treichville-Marcory ont tous 100% de leur population vivant à moins de 5 Km d'un centre de santé.

Les districts qui enregistrent les plus faibles proportions de population vivant à moins de 5 km d'un centre de santé sont : Kaniasso (5,00%), Tiapoum (15,36%) et Méagui (19,00%).

IV.4.3 ACTIVITES HOSPITALIERES

IV.4.3.1. Nombre de lits ouverts

Le nombre de lits ouverts permet d'apprécier l'offre de service d'hospitalisation au niveau des établissements de soins.

En 2020, la capacité litière de la Côte d'Ivoire a connu une baisse de 5,36%, passant de 7 182 lits en 2019 à 6 797 lits en 2020.

➤ Au niveau des Hôpitaux Généraux (HG) et des Centres Hospitaliers Régionaux (CHR)

De 2019 à 2020, le nombre de lits d'hospitalisation dans les HG et CHR est passé de 5 976 lits à 5 532 lits, soit une baisse de 7,42%.

➤ Au niveau des 5 Centres Hospitaliers Universitaires (CHU)

Le nombre de lits ouverts dans l'ensemble des 5 CHU en 2020, est de 1 206 lits, ce nombre est en hausse par rapport à 2019 qui était de 1169 lits, soit une augmentation de 3,17%.

IV.4.3.2 Nombre d'admissions

Le nombre d'admissions en hospitalisation au plan national en 2020, a connu une hausse de 7,82% par rapport à 2019, passant ainsi de 392 398 admissions à 423 077.

➤ Au niveau des Hôpitaux Généraux (HG) et des Centres Hospitaliers Régionaux (CHR)

En 2020, le nombre d'admissions en hospitalisation dans les HG et CHR a connu une augmentation de 6,67% par rapport à 2019, passant de 319 986 admissions à 341 319.

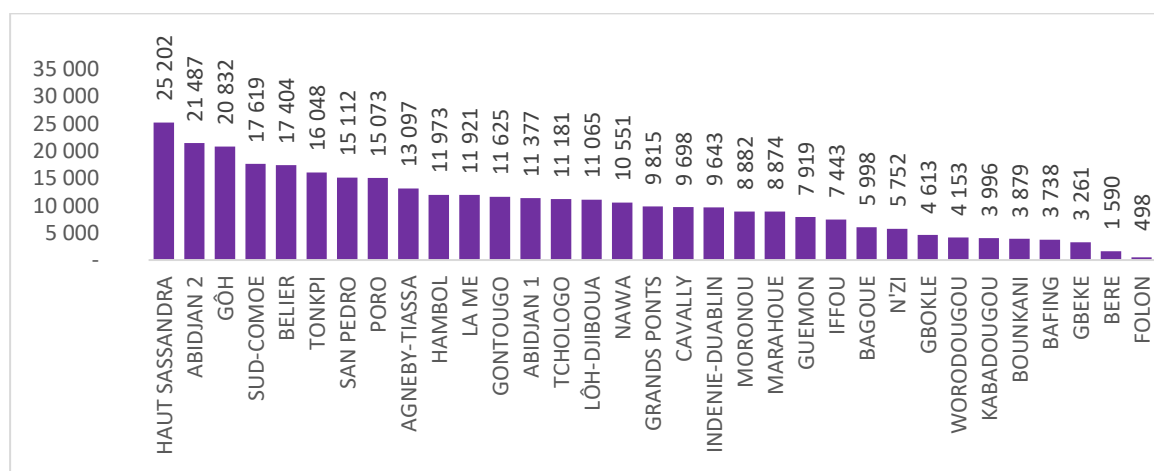

Figure 75 : Nombre d'admissions en hospitalisation dans les HG/CHR par région sanitaire en 2020.

Les régions sanitaires qui ont les nombres d'admission les plus élevés sont le Haut-Sassandra avec 25 202 admissions, d'Abidjan 2 avec 21 487 admissions et du Gôh avec 20 832 admissions.

Les régions du Folon (498 admissions), du Béré (1 590 admissions) et de Gbêkê (3 261 admissions) enregistrent les nombres d'admission les plus faibles.

➤ **Au niveau des CHU**

Les CHU de Yopougon étant fermé pour réhabilitation, l'analyse ici porte sur les 04 autres CHU.

Le nombre d'admission en hospitalisation dans les CHU a connu une hausse de 2019 à 2020, passant de 72 412 à 79 048 en 2020, soit une augmentation de 9,16%.

De 2019 à 2020, le CHU de Cocody a connu une hausse du nombre d'admission passant de 18 916 à 21 349.

Cependant le CHU de Bouaké a connu une baisse du nombre d'admissions passant de 33 568 à 32 738.

IV.4.3.3 Durée Moyenne de Séjour (DMS)

Au niveau national, la durée moyenne de séjour renseigne sur le temps que passe en moyenne un patient dans les services d'hospitalisation. La DMS globale est passée de 3,0 jours à 2,87 jours de 2019 à 2020, soit une baisse de 4,33%.

➤ **Au niveau des Hôpitaux Généraux (HG) et des Centres Hospitaliers Régionaux (CHR)**

De 2019 à 2020, la DMS des hôpitaux de référence enregistre une baisse de 2,86% passant de 2,8 jours à 2,72 jours dans les HG et CHR.

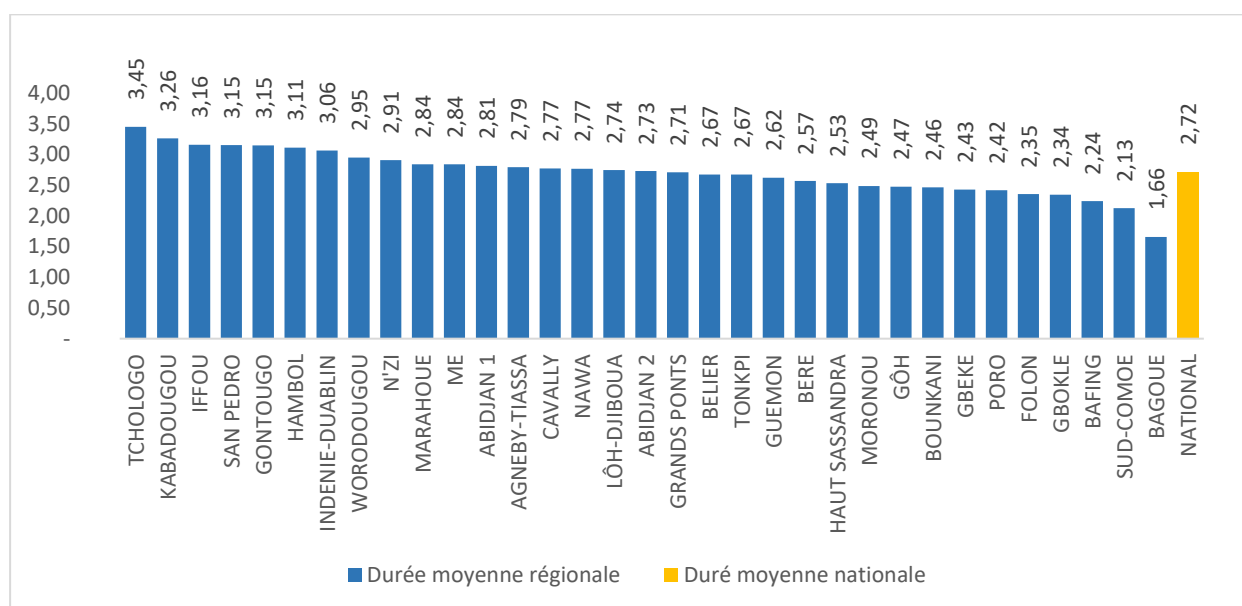

Figure 76 : Durée moyenne de séjour (DMS) dans les hôpitaux de référence (HG et CHR) par région sanitaire en 2020

La DMS dans les hôpitaux de référence (HG/CHR) par région varie de 1,66 jours à 3,45 jours en 2020.

Les régions qui enregistrent les plus longues DMS sont : Tchologo (3,45 jours), Kabadougou (3,26 jours) et Iffou (3,16 jours).

Les plus courtes DMS sont observées dans les régions de la Bagoué (1,66 jours), du Sud-Comoé (2,13 jours) et du Bafing (2,24 jours).

➤ **Au niveau des Centres Hospitaliers Universitaires (CHU)**

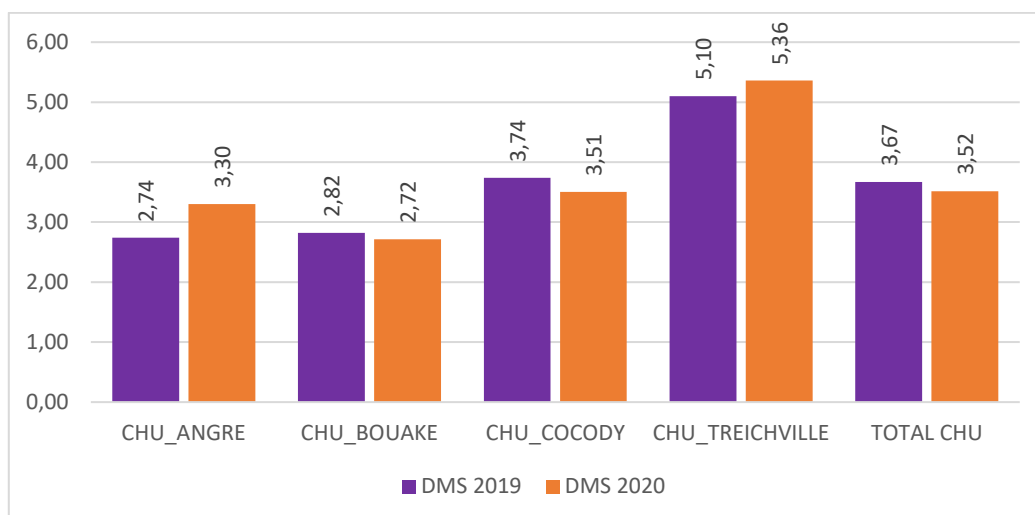

Figure 77 : Durée moyenne de séjour (DMS) par CHU en 2019 et 2020

La DMS des CHU est passée de 3,7 jours en 2019 à 3,52 jours en 2020, soit une régression de 4,86%.

Le CHU de Treichville connaît une augmentation de sa durée moyenne de séjour entre 2019 et 2020, avec une valeur en 2019 de 5,1 jours contre 5,36 jours en 2020, supérieure à la valeur globale des DMS des CHU (3,52 jours) en 2020.

Les CHU de Cocody et de Bouaké connaissent une diminution de leurs DMS passant respectivement de 3,74 jours à 3,51 jours et de 2,82 jours à 2,72 jours.

Le CHU d'Angré avec deux mois d'activités hospitalières en 2019, présente une DMS de 3,30 jours en 2020.

➤ **Evolution de la DMS des HG/CHR, CHU et Nationale entre 2019 et 2020**

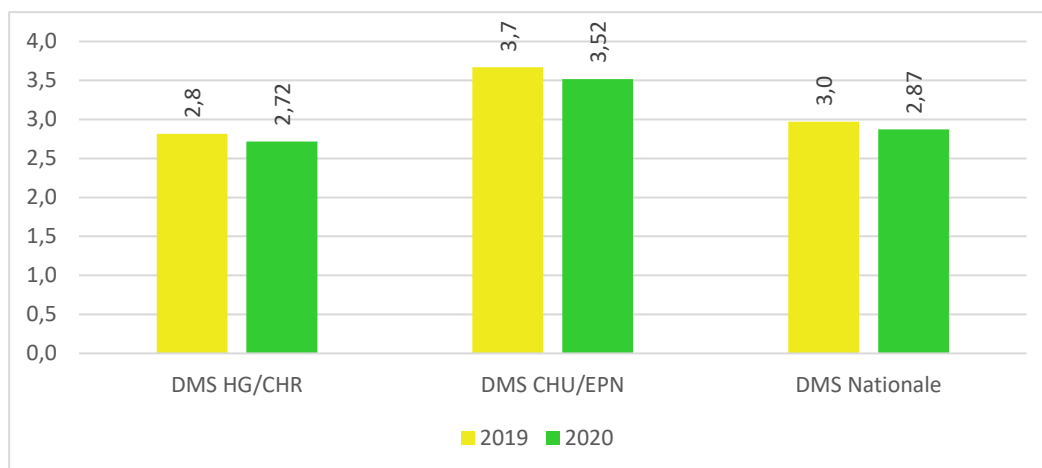

Figure 78 : Evolution comparative de la DMS Nationale, des HG/CHR et des CHU/EPN en 2019 et 2020

Entre 2019 et 2020, la DMS au niveau national connaît une baisse passant de 3,00 jours à 2,87 jours, soit 4,33% de régression. A l'instar de la DMS du niveau national, celle des HG/CHR et des CHU/EPN connaissent également une baisse avec des taux de régression respectifs de 2,86% et 4,84%.

IV.4.3.4 Taux d'occupation moyen (TOM) des lits d'hospitalisation

Le Taux d'occupation moyen ou TOM des lits est la proportion des lits d'hospitalisation occupés par jour. Il indique le degré d'utilisation des lits disponibles durant une période donnée.

Au niveau national, le TOM des lits est passé de 44,5% en 2019 à 48,98% en 2020, soit une hausse de 10,07%.

➤ **Au niveau des Hôpitaux Généraux et des Centres Hospitaliers Régionaux**

Le TOM des lits des HG/CHR est de 45,94% en 2020. Il est en hausse de 11,30% par rapport au TOM des lits des HG/CHR de 2019, qui était de 41,3%.

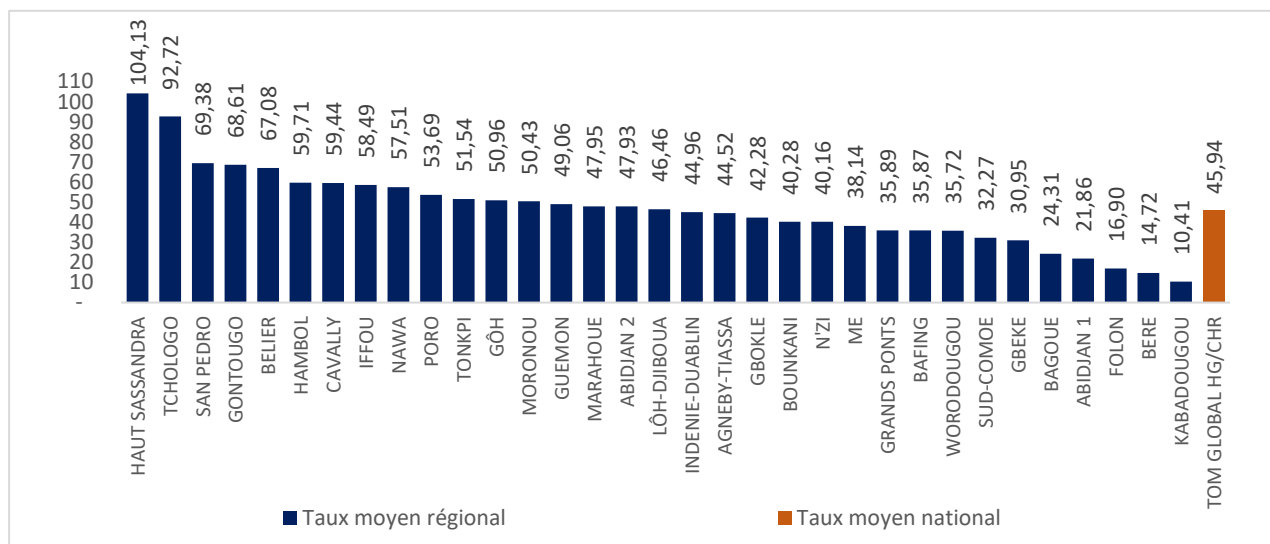
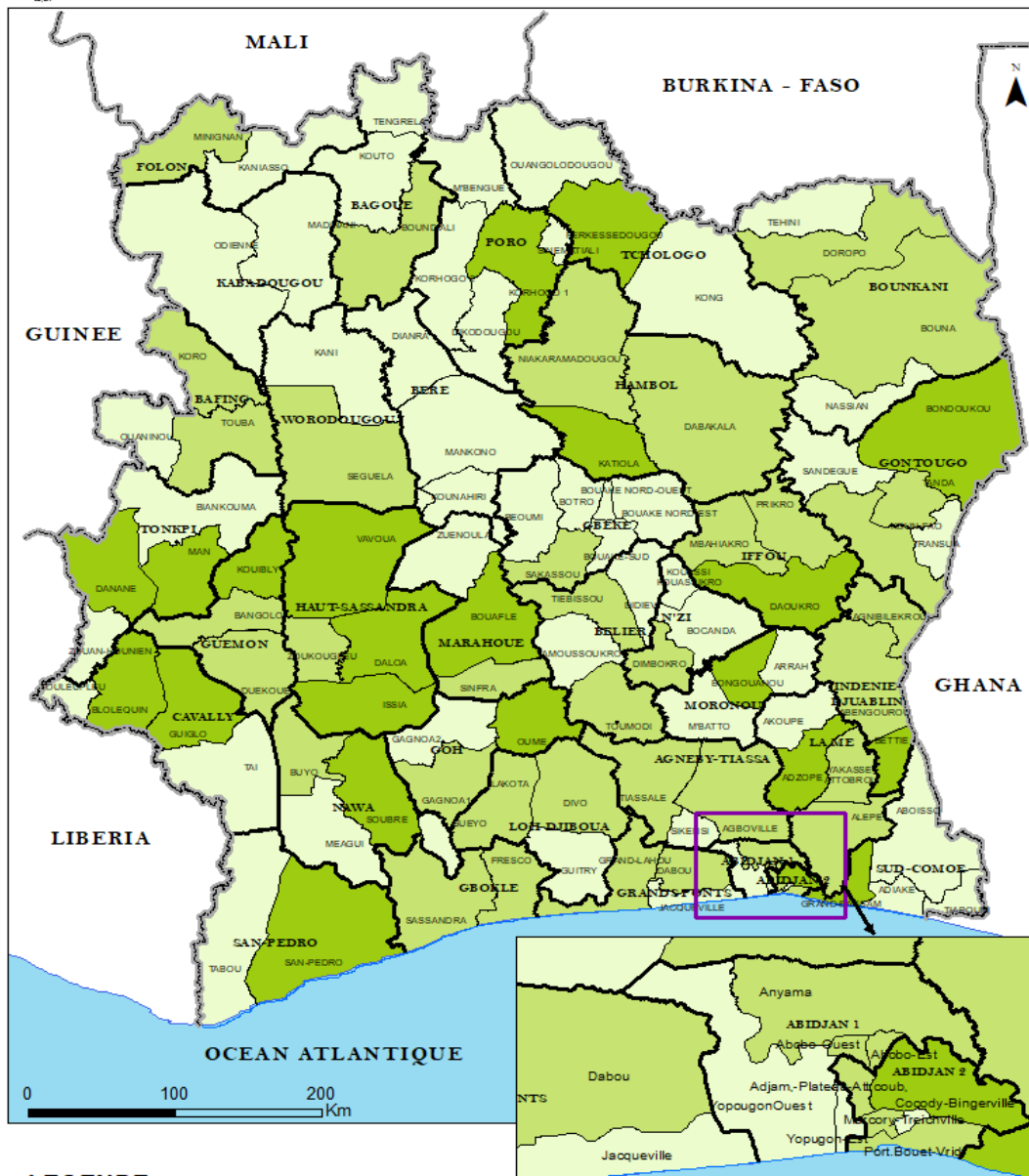

Figure 79 : TOM des lits dans les HG-CHR par région sanitaire en 2020

Les Taux d'occupation les plus élevés sont observés dans les régions du Haut- Sassandra (104,13%), du Tchologo (92,72%) et de San-Pédro (69,38%).

Les régions du Kabadougou (10,41%), du Béré (14,72%) et du Folon (16,90%) enregistrent les taux d'occupation les moins élevés.



LEGENDE

Limites sanitaires

- Limite d'Etat
- Limite de région sanitaire
- Limite de district sanitaire
- Litoral

Taux d'occupation du lit

- Moins de 30%
- 30% - 60%
- 61% et plus

Source: DIIS 2020

Réalisation: DIIS 2021

Figure 80 : TOM des lits au niveau des Hôpitaux Généraux et des Centres Hospitaliers Régionaux par district en 2020.

En 2020, les districts sanitaires de Ferkéssédougou (160,12%), de Daloa (140,27%) et de Yamoussoukro (125,28%) disposent des taux d'occupation des lits au niveau des Hôpitaux Généraux et des Centres Hospitaliers Régionaux les plus élevés.

Par contre les districts de Kouto (1,10%), Tiapoum (3,84%) et Sandégué (5,35%) présentent les taux d'occupation les moins élevés.

➤ **Evolution du TOM des lits dans les CHU entre 2019 et 2020**

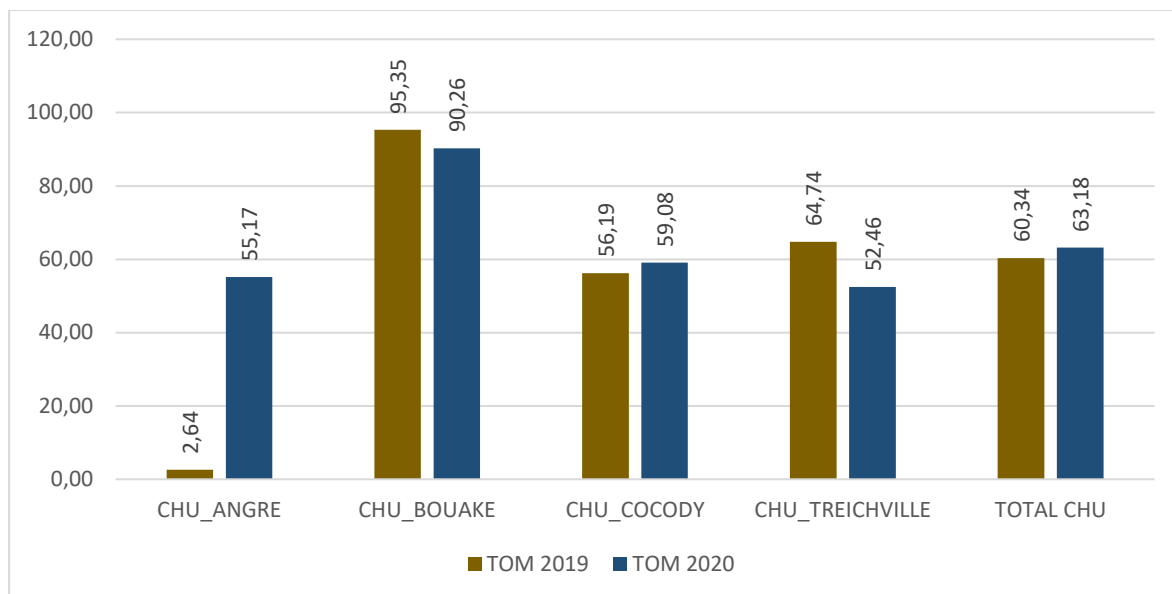

Figure 81 : TOM des lits au niveau des CHU de 2019 à 2020.

En 2020, le TOM des lits d’hospitalisation des quatre (4) CHU qui étaient opérationnels sur les deux années est de 63,18% contre 60,34% en 2019, soit une hausse de 4,70%.

Le CHU de Bouaké enregistre le plus fort TOM des lits sur les deux années. Cependant, ce taux d’occupation des lits au CHU de Bouaké a connu une baisse de 5,28% passant de 95,3% en 2019 à 90,26% en 2020. Le CHU de Treichville enregistre le plus faible taux d’occupation des lits en 2020 avec 52,46%.

Il faut noter que les services d’hospitalisation du CHU d’Angré n’ont fonctionné que deux (02) mois en 2019. Le CHU de Yopougon est fermé pour réhabilitation.

IV.4.4 DISPONIBILITE DES MEDICAMENTS TRACEURS

Les données utilisées dans ce chapitre proviennent de la base de données e-SIGL de gestion des commandes des médicaments des client directs de la nouvelle PSP-CI.

IV.4.4.1 Disponibilité des médicaments traceurs par type d'établissement client direct

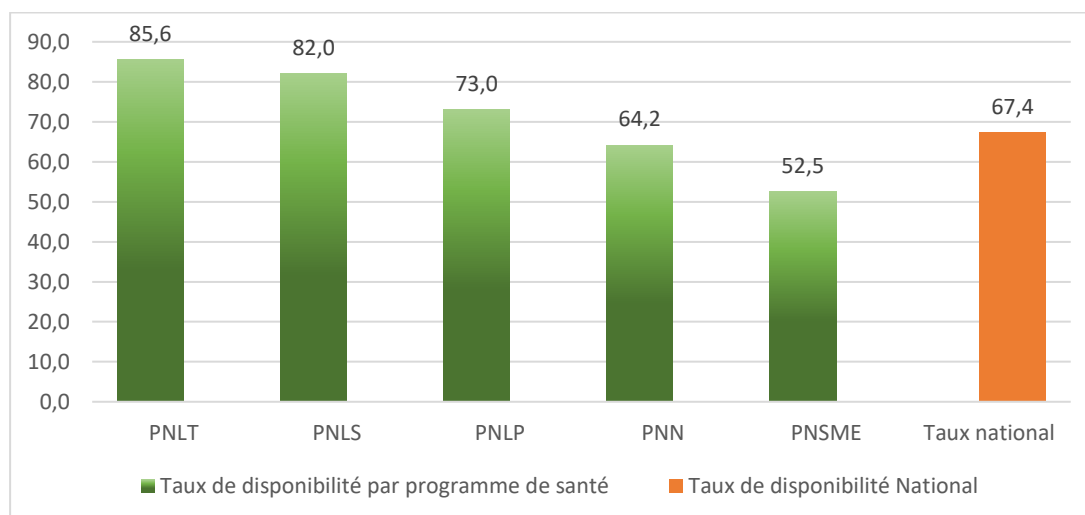

Figure 82 : Taux de disponibilité des produits traceurs par type de client direct en 2020

En 2020, le taux national de disponibilité en médicaments traceurs est de 67,4%. Il est en déca de l'objectif national de 95%. L'on observe que ces sont les hôpitaux de référence (HG/CHR) qui présentent le meilleur taux de disponibilité en produits traceurs

IV.4.4.2 Disponibilité des médicaments traceurs par programmes de santé

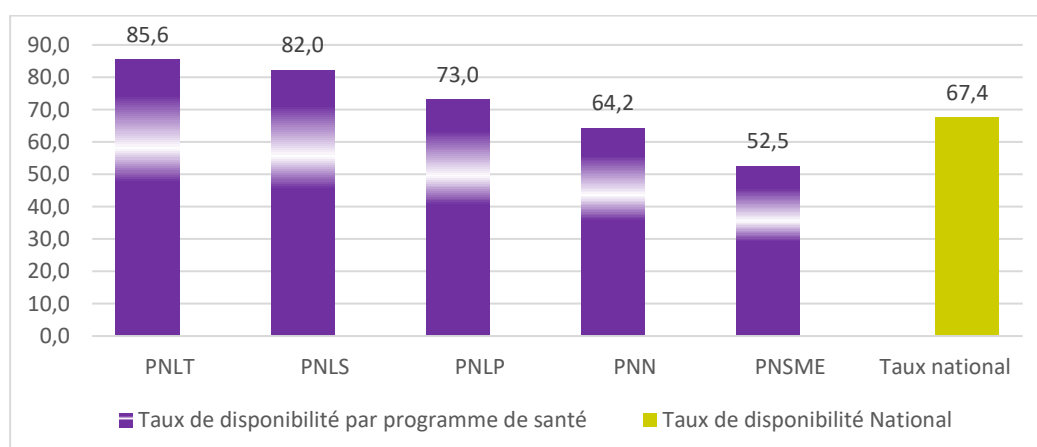

Figure 83 : Taux de disponibilité des produits traceurs par type de client direct en 2020

Au niveau des programme de santé, en 2020, les produits traceurs du Programme National de Lutte contre la Tuberculose (PNLT) présentent le meilleur taux de disponibilité (85,6%). Le plus faible taux est enregistré par les produits traceurs du Programme National de Santé de la Mère et de l'Enfant (PNSME), avec 52,5%.

IV.4.4.3 Disponibilité des médicaments traceurs par district sanitaire

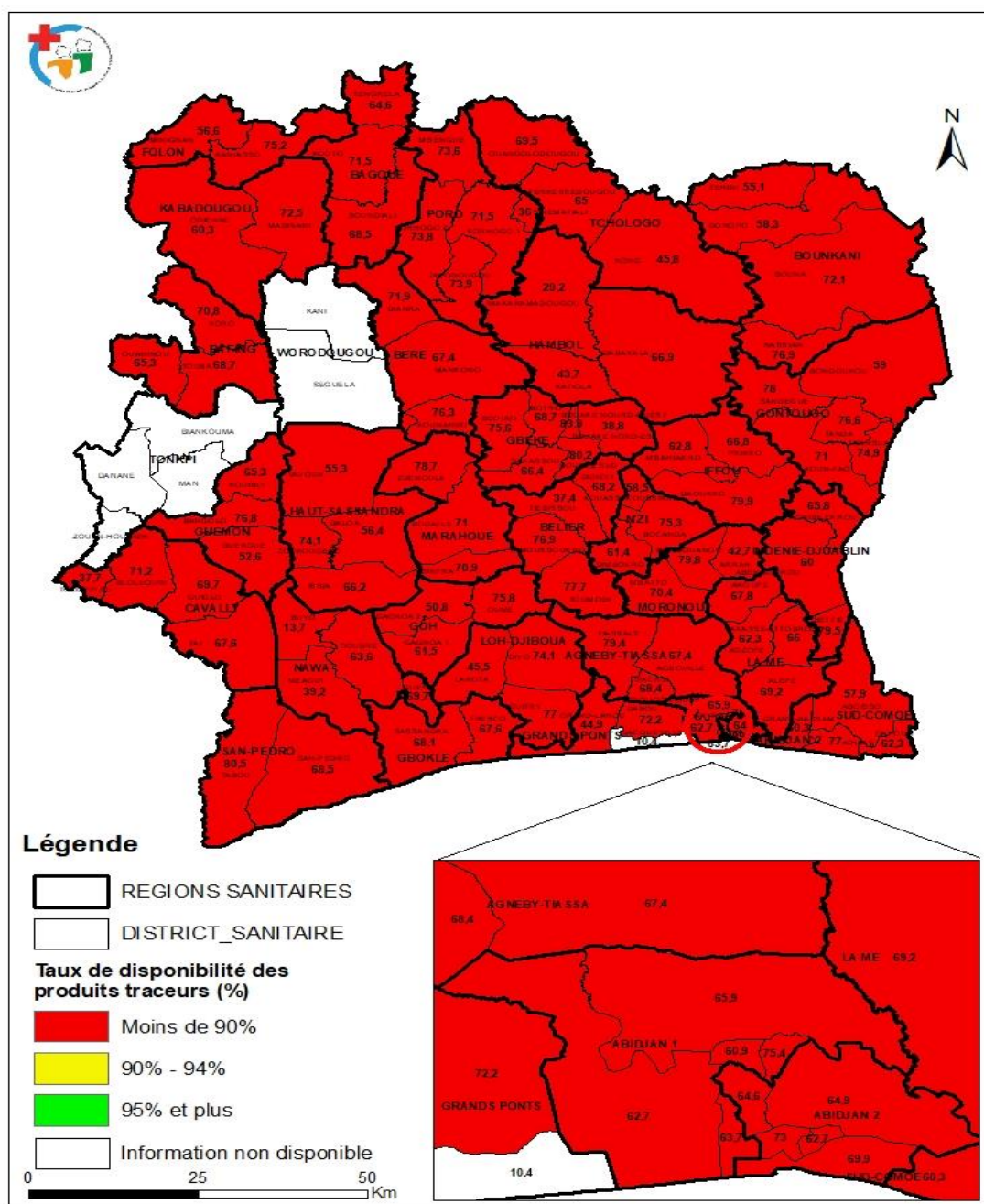

Figure 84 : Taux de disponibilité des produits traceurs par district sanitaire en 2020

En 2020, aucun district sanitaire n’atteint l’objectif national de 95% de disponibilité des produits traceurs. Les districts sanitaires qui ont enregistré les taux de disponibilité les plus élevés en 2020 sont : Duekoue avec 83,9%, Vavoua avec 80,5% et Ferkessedougou avec 80,2%.

Les districts sanitaires de Kaniasso (10,4%), de Tehini (13,7%) et de Kounahiri (29,2%) enregistrent les plus faibles taux de disponibilité en produits traceurs.

RESUME RELATIF AUX ACTIVITES DE SOINS CURATIFS

En 2020, l'utilisation des services de santé, a enregistré des performances diverses au niveau des différents indicateurs.

- *Le taux global d'utilisation des services publics de santé, connaît une baisse de 5,94% en passant de 49,7% en 2019 à 46,75% en 2020.*
- *Le taux d'utilisation des ESPC a connu une baisse de 6,11 %, passant de 41,4% en 2019 à 38,87% en 2020.*
- *Le taux d'utilisation des hôpitaux de référence est en régression de 12,29% passant de 8,3% en 2019 à 7,28% en 2020.*
- *La proportion de la population vivant à moins de 5 km d'un établissement sanitaire est en hausse de 3,29%. Elle est passée de 68% en 2019 à 70,15% en 2020.*
 - *Aucune région en 2020, n'a atteint la norme OMS de 100% de population vivant à moins de 5 km.*
 - *03 districts sanitaire, soit 2,65%, ont 100% de population vivant à moins de 5 km a été atteinte par trois (3) districts.*

Au niveau des indicateurs des services hospitaliers,

- *La capacité litière nationale a connu une baisse de 5,36%, passant de 7 182 lits d'hospitalisation en 2019 à 6 797 lits en 2020 pour tous les établissements publics hospitaliers nationaux.*
 - *Cette capacité a également baissé de 7,42% dans les hôpitaux de référence du niveau secondaire (HG/CHR), alors que dans les CHU nous enregistrons une augmentation de la capacité litière de 3,17%.*
- *Le nombre d'admissions en hospitalisation au niveau national a connu une hausse de 7,82% par rapport à 2019, passant de 392 398 admissions à 423 077 en 2020.*
 - *Le nombre d'admission a également connu une hausse dans les HG/CHR comme les dans CHU, avec une hausse de 6,67% pour les HG/CHR et 9,16% pour les CHU.*
- *La durée moyenne de séjour (DMS) au niveau national est passé de 3,0 jours à 2,72 jours en 2020.*
 - *La DMS est en baisse de 2,86% dans les HG/CHR (2,8 jours contre 2,72 jours en 2020) et de 4,86% dans les CHU (3,7 jours en 2019 contre 3,52 jours en 2020).*
- *Le Taux d'occupation moyen (TOM) des lits a augmenté au niveau national, passant de 44,5% en 2019 à 48,98% en 2020 soit une hausse de 10,07%.*
 - *Dans les CHU on observe également une augmentation du TOM global, passant de 60,34% à 63,18%, soit 4,70% de hausse.*
- *Le taux national de disponibilité en produits traceurs chez les clients directs de la nouvelle PSP est de 67,4%.*

IV.5 MORBIDITE ET MORTALITE

IV.5.1 MORBIDITE CHEZ LES ENFANTS DE MOINS DE 5 ANS

Dans cette partie, l'analyse porte sur la malnutrition, le paludisme, la diarrhée, les IRA, la coqueluche et l'anémie.

Tableau 4 : Incidence nationale des morbidités chez les enfants de moins de 5 ans

Pathologie	Malnutrition	Paludisme	Diarrhée	IRA	Coqueluche	Anémie
Incidence 2020 (‰)	9,39	440,97	61,31	167,44	0,17	158,66
Incidence 2019 (‰)	11,7	596,4	70,6	191,5	0,14	159,6

Le paludisme est la première cause de morbidité chez les enfants de moins de 5 ans avec une incidence de 440,97‰, suivi des IRA (167,44‰) et de l'anémie (158,66‰).

Cependant, par rapport à 2019, on observe une baisse de l'incidence du paludisme (26,06%), des IRA (12,56%) et de l'anémie (0,59%).

IV.5.1.1. État Nutritionnel

La malnutrition demeure un problème de santé publique. Elle limite non seulement le développement du capital humain, mais impose des coûts socio-économiques importants aux individus, aux communautés et à l'état de fait de la prise en charge des maladies qu'elle engendre.⁹

La malnutrition se définit comme étant un état pathologique résultant de l'insuffisance ou de l'absence d'un ou de plusieurs nutriments essentiels dans l'alimentation, ou à l'inverse, d'un excès de certains types d'aliments.¹⁰

Cette partie traite de l'hypotrophie néonatale et de la malnutrition aiguë due à une carence en nutriment.

⁹ Plan National Multisectoriel de Nutrition 2016-2020

¹⁰ Nutrition dans les pays en développement : document d'orientation stratégique 2011

IV.5.1.1.1 Hypotrophie Néonatale (Nouveau-Né de poids < 2 500g à la naissance)

Résultats de l'Enquête MICS5 (2016) : Hypotrophie Néonatale (16,7%)

Plan National Multisectoriel de Nutrition 2016-2020 : réduire de 14,8% à 12% la prévalence du faible poids de naissance

Un petit poids à la naissance indique une prématurité (moins de 37 semaines) ou un retard de croissance intra-utérin ou une association des deux.

Chez les nouveau-nés de petit poids de naissance, prématurés ou non, il existe un risque important à court terme d'hypothermie, d'hypoglycémie, d'apnée, de détresse respiratoire, d'ictère, d'infection, d'anémie, de déshydratation, de difficultés d'alimentation et à long terme un mauvais développement psychomoteur.

De façon générale, l'hypotrophie néonatale rend compte du mauvais état nutritionnel des femmes en âge de procréer et des femmes enceintes en dehors de toutes autres maladies.

La proportion nationale d'enfants avec un poids inférieur à 2 500 g à la naissance est passée de 10,23% en 2019 à 9,90% en 2020. Cette proportion est en baisse de 3,22 %. L'objectif national est atteint en 2020.

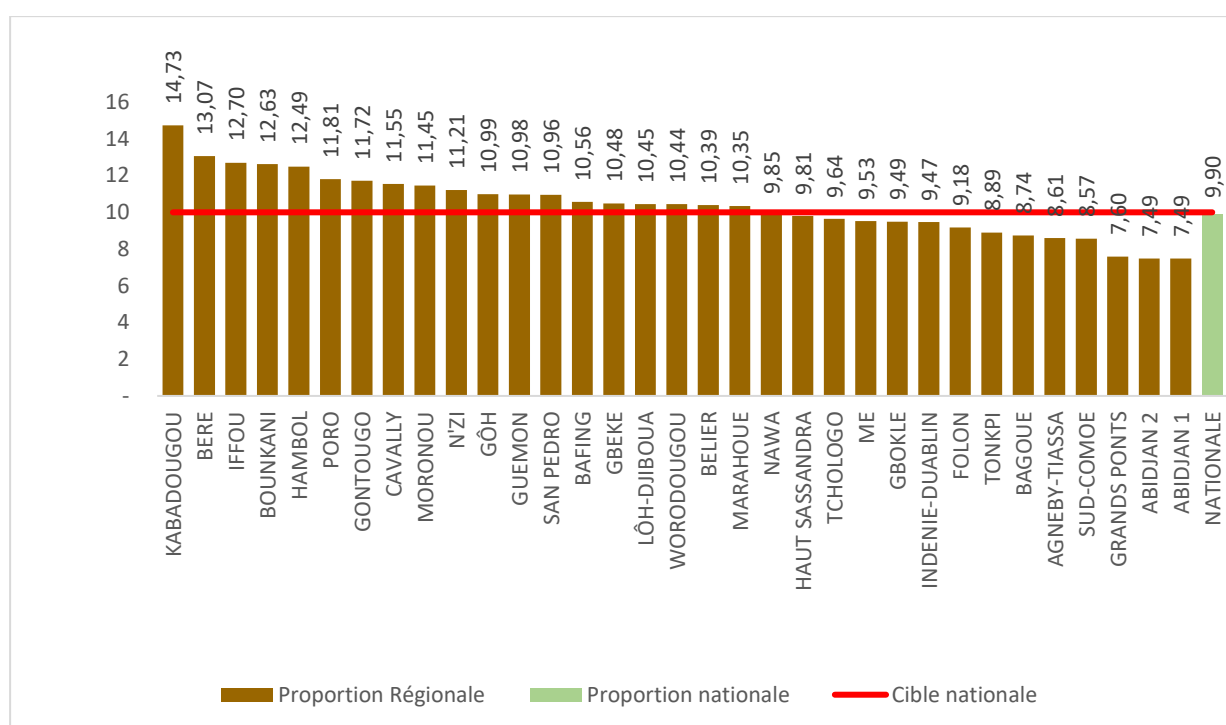
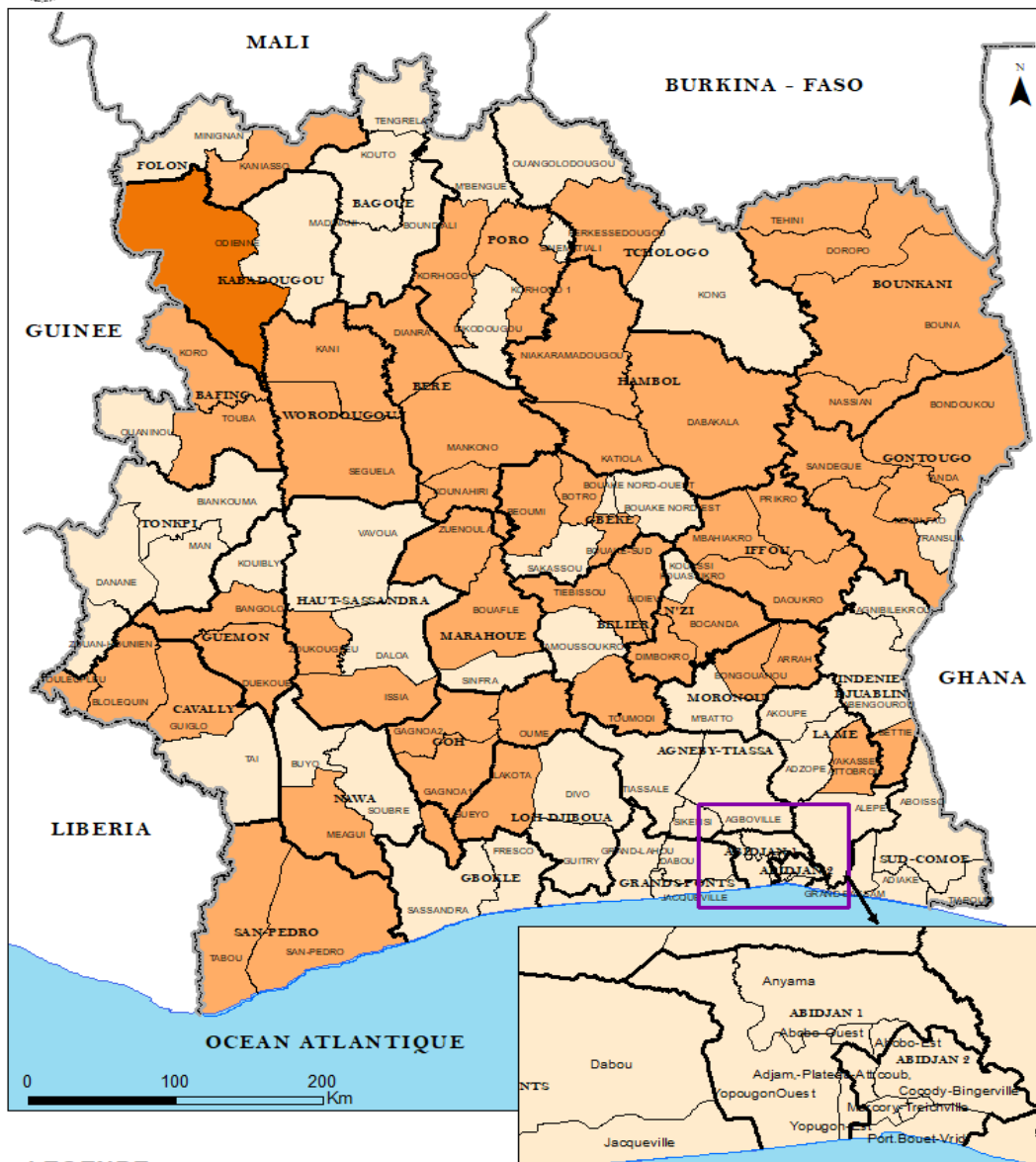

Figure 85 : Proportion d'enfants avec un poids inférieur à 2500g à la naissance par région sanitaire en 2020.

Vingt-huit (28) régions sanitaires sur 33 soit 84,85% ont une proportion d'hypotrophie néonatale inférieure à 12%.

En 2020 les régions sanitaires présentant les proportions les plus élevées d'hypotrophie néonatale sont : le Kabadougou (14,73%), le Béré (13,07%) et le Iffou (12,70%).

Les régions sanitaires d'Abidjan 1 avec 7,49%, d'Abidjan 2 avec 7,49% et des Grands Ponts avec 7,60%, enregistrent les proportions d'hypotrophie néonatale les moins élevées.



LEGENDE

Limites sanitaires

- Limite d'Etat
- Limite de région sanitaire
- Limite de district sanitaire
- Litoral

Proportion d'hypotrophie à la naissance

- Moins de 10%
- 10% - 15%
- 16% et plus

Source: DIIS 2020

Réalisation DIIS 2021

Figure 86 : Proportion d'enfants avec un poids inférieur à 2500 g à la naissance par district sanitaire en 2020

Quatre-vingt-quatre (84) districts sanitaires sur 113, soit 74,34%, ont des proportions d'hypotrophie néonatale inférieures à 12%.

Les proportions d'hypotrophie néonatale les plus fortes sont enregistrées dans les districts sanitaires d'Odienné (16,45%), de Dianra (15,98%) et de Béoumi (14,61%).

Les proportions d'hypotrophie néonatale les plus faibles ont été enregistrées dans les districts sanitaires d'Adiaké (4,89%), de Ouaninou (5,49%) et de Minignan (5,63%).

IV.5.1.1.2 Incidence de la malnutrition aigüe.

La malnutrition aigüe sévère est la forme la plus visible et la plus extrême de la dénutrition. Elle est illustrée par un enfant fragile et squelettique qui a besoin d'un traitement urgent pour survivre¹¹. Elle est caractérisée par un très faible rapport poids/taille (indice P/T < -3 Z score) ou par le périmètre brachial (PB < 11,5 cm) ou par la présence d'œdèmes bilatéraux¹².

a. Malnutrition aigüe globale

L'incidence nationale de la malnutrition aigüe globale chez les enfants de moins de 5 ans est passée de 11,7% en 2019 à 9,39% en 2020.

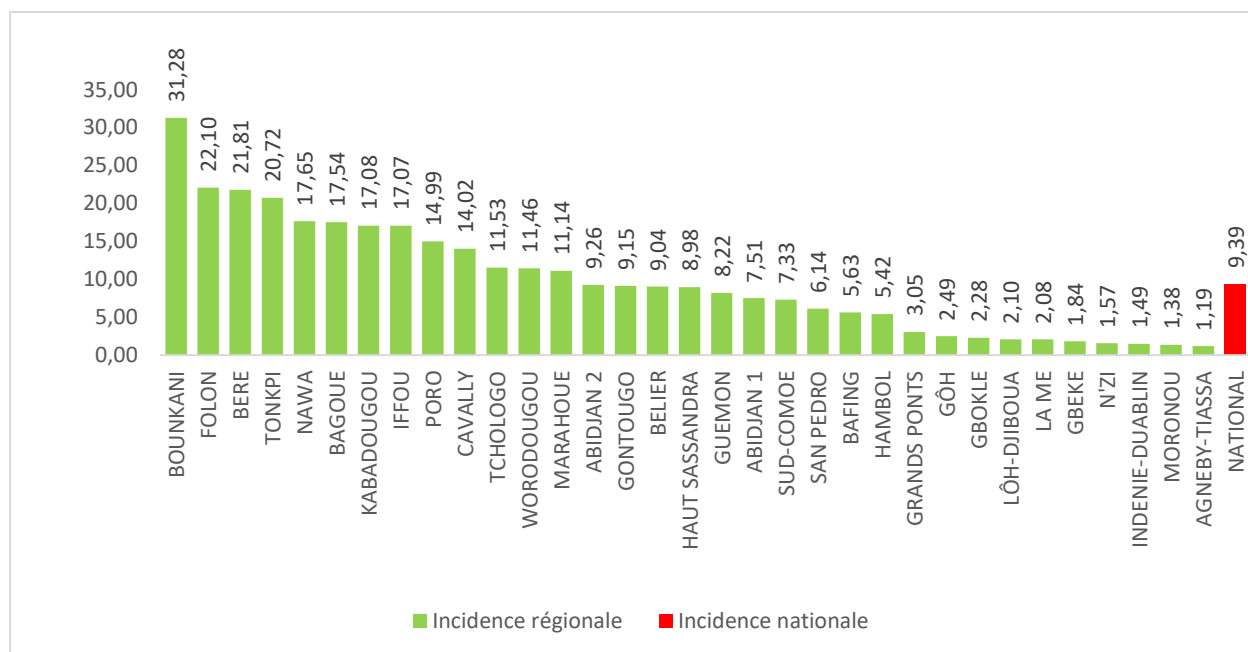

Figure 87 : Incidence (%) de la malnutrition aigüe chez les enfants de moins de 5 ans par Région sanitaire en 2020.

Les régions sanitaires de Bounkani (31,28%), du Folon (22,10%) et du Béré (21,81%) enregistrent les plus fortes incidences.

Cependant, les régions sanitaires de l'Agneby-Tiassa (1,19%), du Moronou (1,38%) et de l'Indénié-Djuablin (1,49%) ont les plus faibles incidences.

¹¹ https://www.unicef.org/french/nutrition/index_sam.html

¹² PNPCIMA 2015 : Protocole National de Prise en Charge Intégrée de la Malnutrition Aigüe

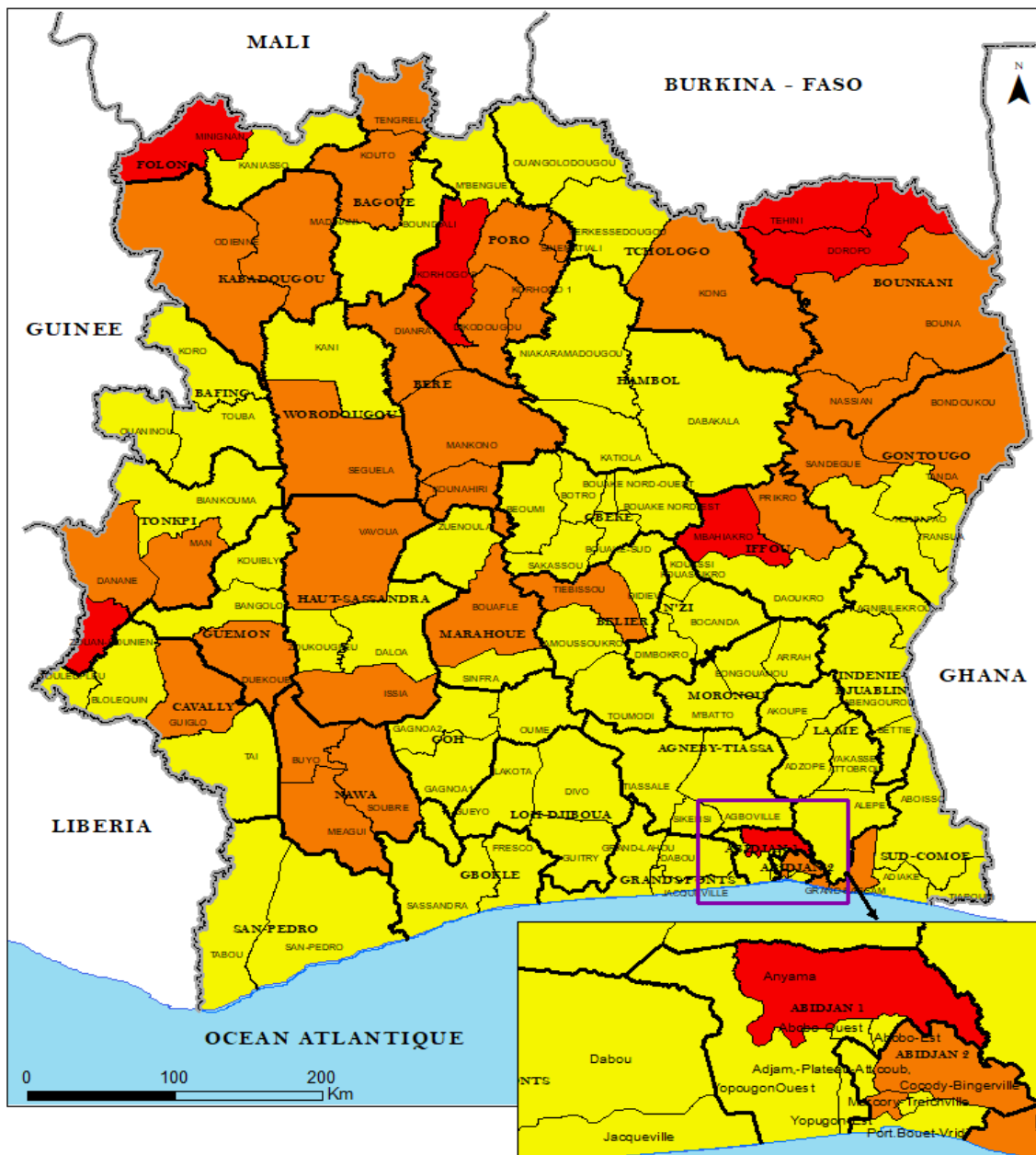

Figure 88 : Incidence (%) de la malnutrition chez les enfants de moins de 5 ans par District sanitaire en 2020.

Les Districts sanitaires de Mbahiakro (44,37%), de Téhini (44,25%) et de Minignan (41,78%) enregistrent les plus fortes incidences.

Les districts sanitaires de Sikensi (0,00%), de Lakota (0,05%) et Tiapoum (0,07%) ont les plus faibles incidences.

b. Malnutrition aigüe modérée

En 2020 on observe une légère augmentation de l'incidence de la malnutrition aigüe modérée (MAM) chez les enfants de moins de 5 ans, qui passe de 7,2‰ en 2019 à 7,55‰ soit une hausse de 4,86%.

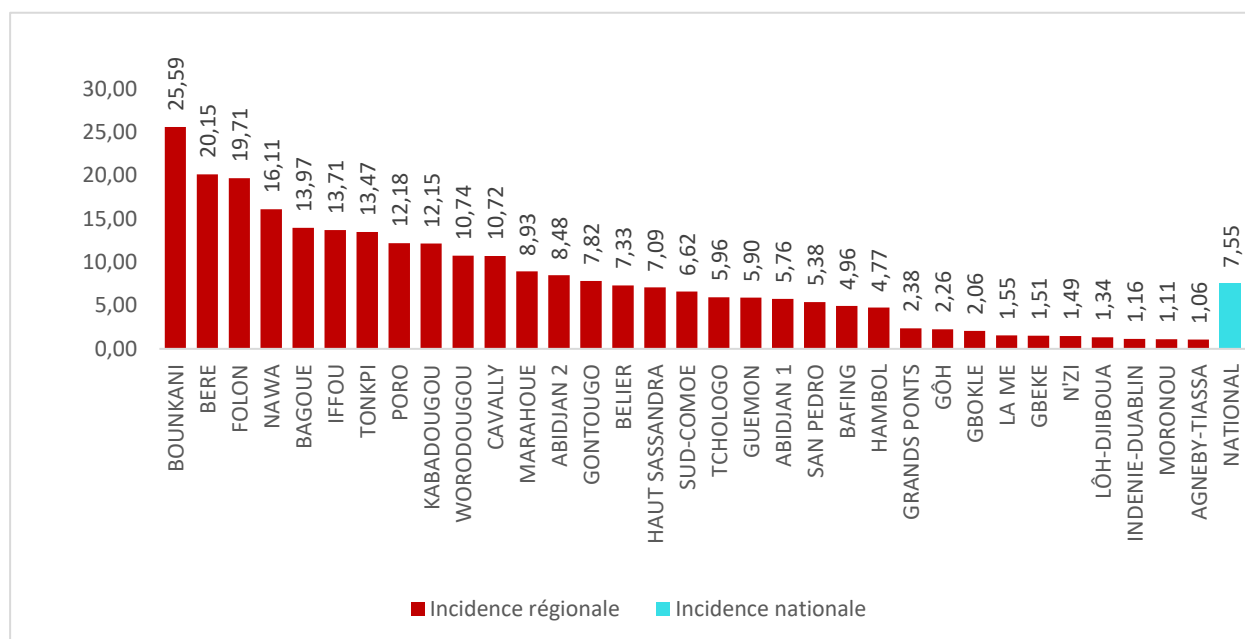

Figure 89 : Incidence (%) de la malnutrition aigüe modérée (MAM) chez les enfants de moins de 5 ans par région sanitaire en 2020.

Les incidences de malnutrition aigüe modérées les plus élevées sont enregistrées dans les régions sanitaires de Bounkani (25,59‰), du Béré (20,15‰) et du Folon (19,71‰).

Les incidences de malnutrition aigüe modérées les moins élevées sont observées dans les régions de l'Agnèby-Tiassa (1,06‰), du Moronou (1,11‰) et de l'Indénié-Duablin (1,16‰)

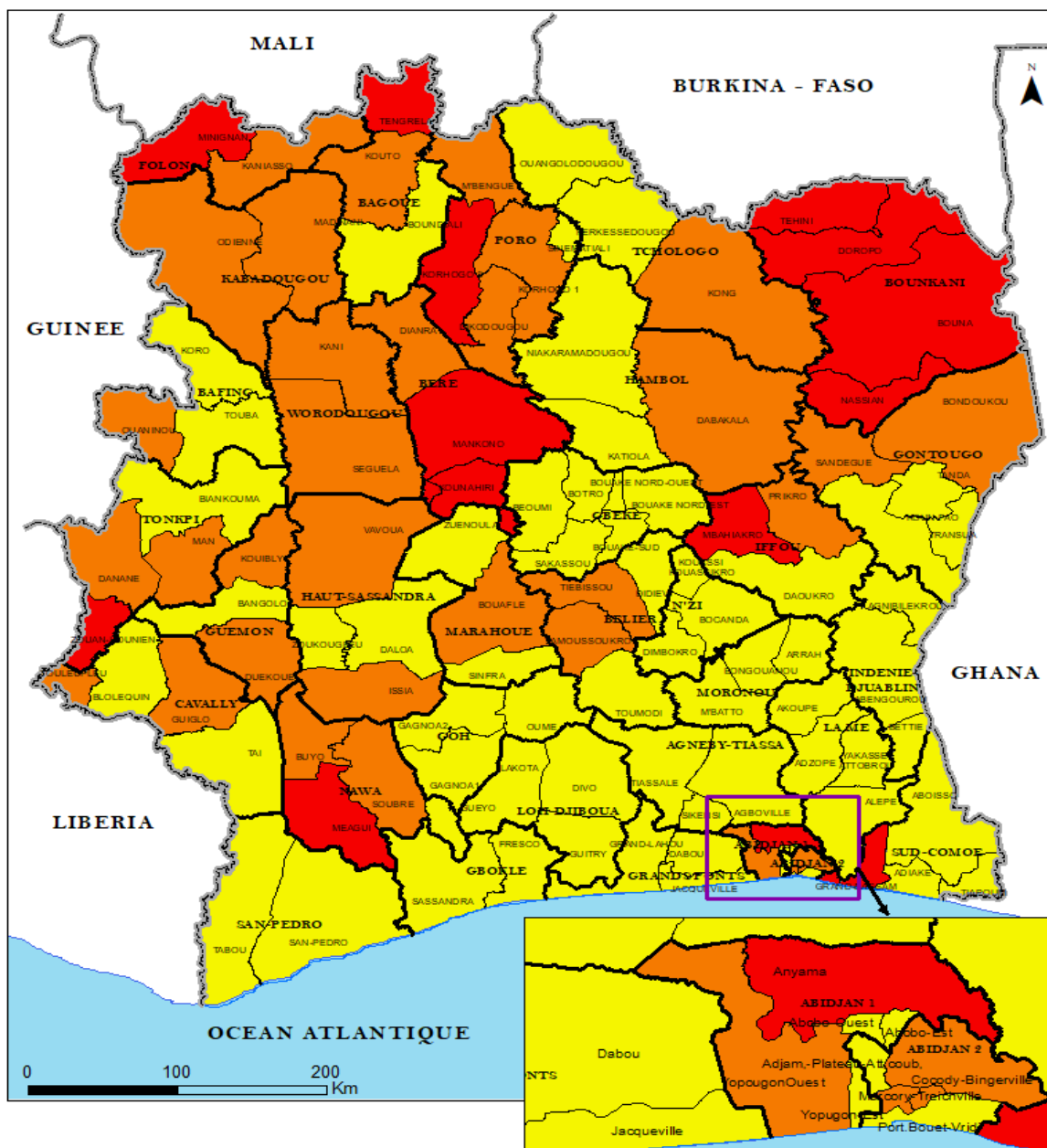

Figure 90 : Incidence de la malnutrition aigüe modérée chez les enfants de moins de 5 ans par district sanitaire en 2020.

Les districts de Minignan (39,08%), M’bahiakro (38,56%) et Téhini (32,66%) enregistrent les plus fortes incidences

Les districts sanitaires de Kouassi Kouassikro (0,00%), Sikensi (0,00%) et de Lakota (0,02%) ont les plus faibles incidences.

c. Malnutrition aigüe sévère

L'incidence nationale des cas de malnutrition aigüe sévère (MAS) chez les enfants de moins de 5 ans est passée de 4,5‰ en 2019 à 1,84‰ en 2020 soit une baisse de 59,11%.

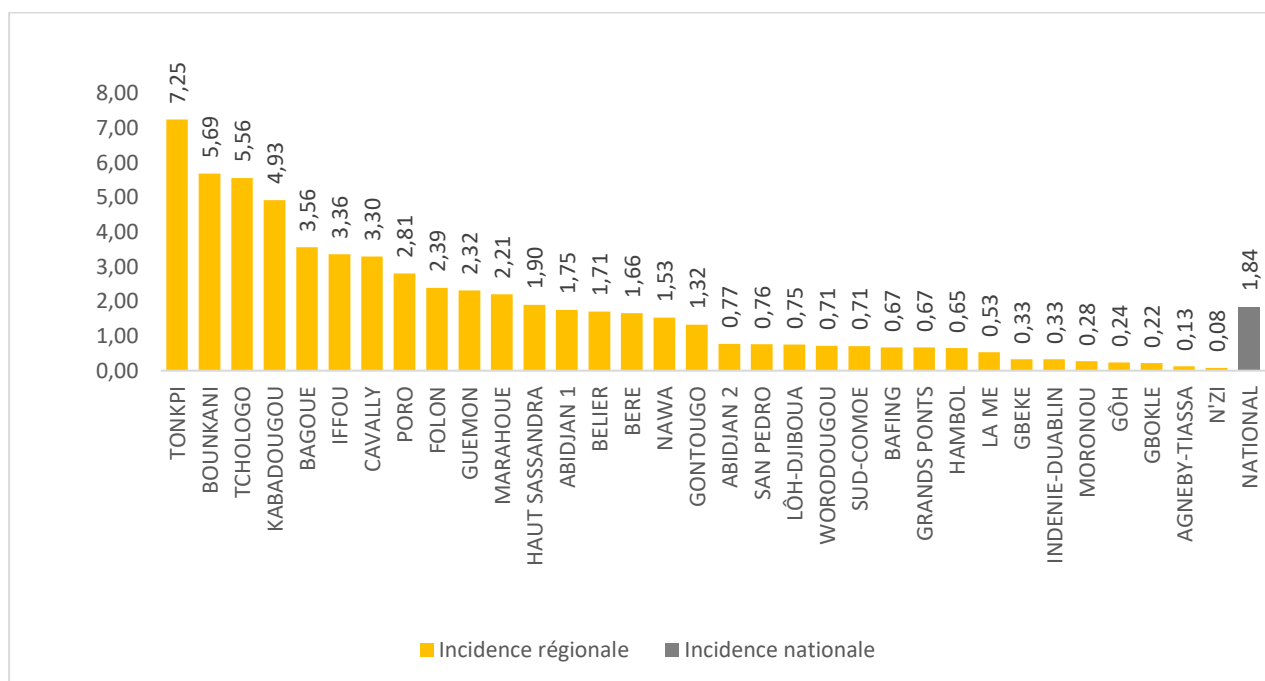

Figure 91 : Incidence (‰) des cas de malnutrition aiguë sévère (MAS) chez les enfants de moins de 5 ans par région sanitaire en 2020.

Les plus fortes incidences sont observées dans les régions sanitaires du Tonkpi (7,25‰), du Bounkani (5,69‰) et du Tchologo (5,56‰).

Par contre les régions sanitaires du N'Zi (0,08‰), de l'Agnéby-Tiassa (0,13‰) et du Gboklé (0,22‰) enregistrent les plus faibles incidences de MAS.

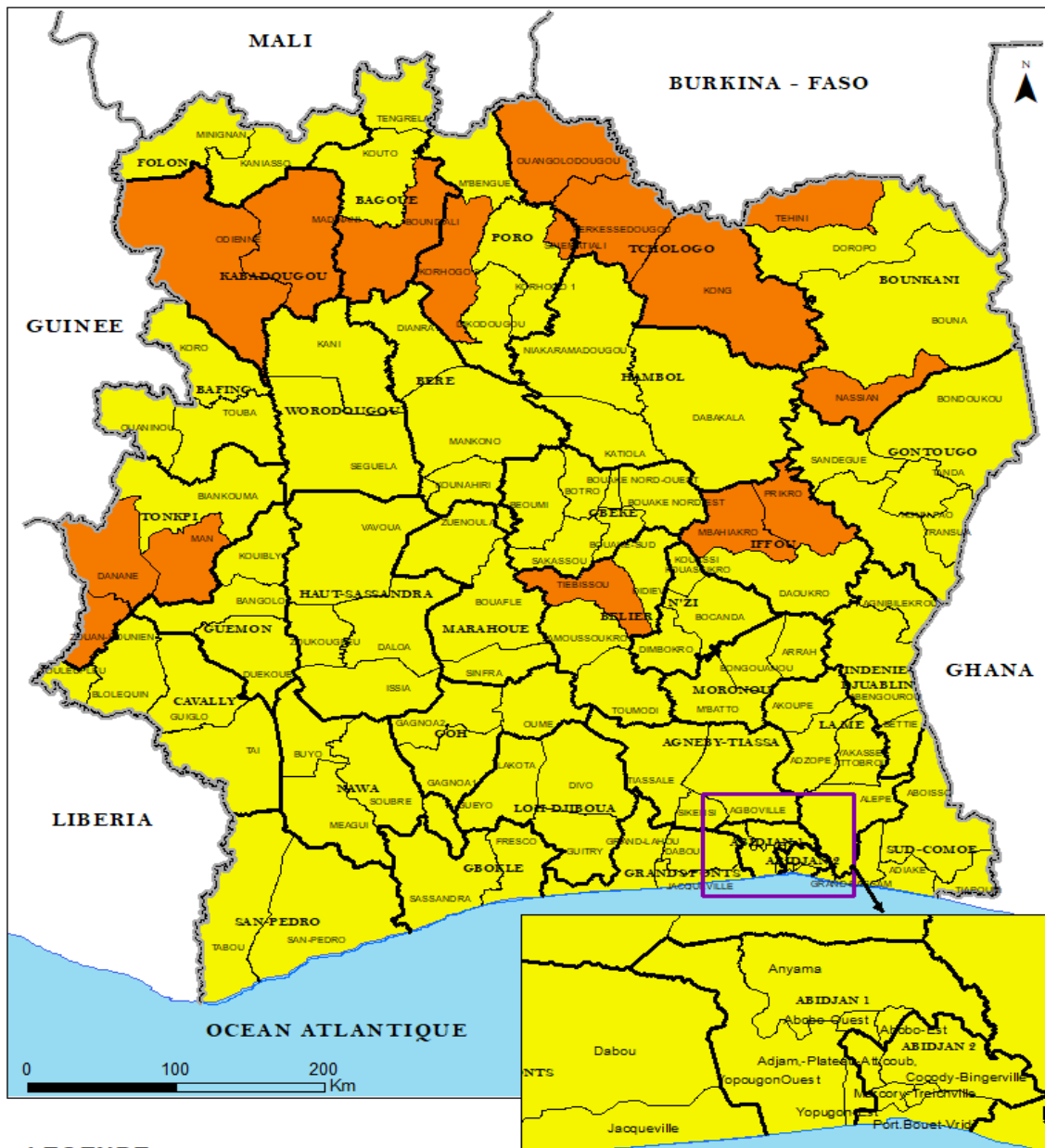

Figure 92 : Incidence des cas de malnutrition aiguë sévère chez les enfants de moins de 5 ans par district sanitaire en 2020 (routine).

Les incidences les plus fortes sont observées dans les districts sanitaires de Téhini (11,59‰), Zouan Hounien (11,12‰), et Man (10,55‰).

Les incidences les plus faibles sont observées dans les districts sanitaires de Tiapoum (0,00‰), de Dimbokra (0,00‰), Yakassé-Attobrou (0,00‰) et Sikensi (0,00‰).

IV.5.1.2. Diarrhée chez les enfants de moins de 5 ans

Résultats de l'Enquête MICS5 (2016) : Enfants ayant souffert de diarrhée au cours des 2 dernières semaines : 15,3%

L'incidence de la diarrhée chez les enfants de moins de 5 ans est passée de 70,6% en 2019 à 61,31% en 2020, soit une baisse de 13,15%.

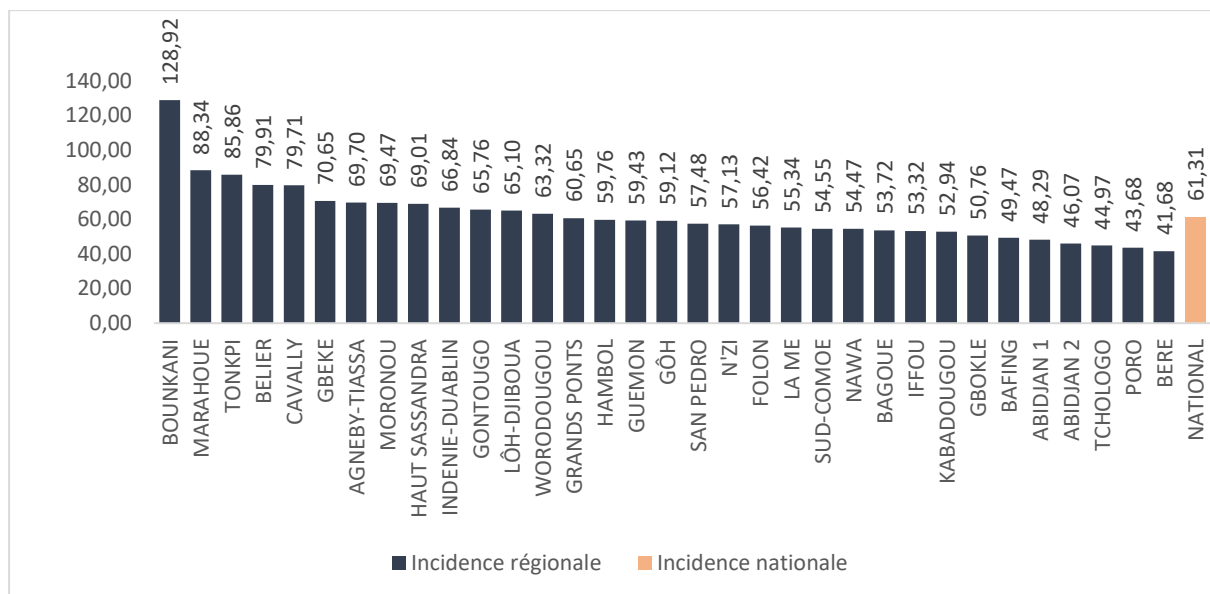

Figure 93 : Incidence (%) de la diarrhée chez les enfants de moins de 5 ans par Région sanitaire en 2020.

Les régions sanitaires du Bounkani (128,92%), de la Marahoué (88,34%) et du Tonkpi (85,86%) présentent les plus fortes incidences de diarrhée chez les enfants de moins de 5 ans.

Les régions sanitaires du Béré (41,68%), du Poro (43,68%) et de Tchologo (44,97%), ont les plus faibles incidences de la diarrhée chez les enfants de moins de 5 ans.

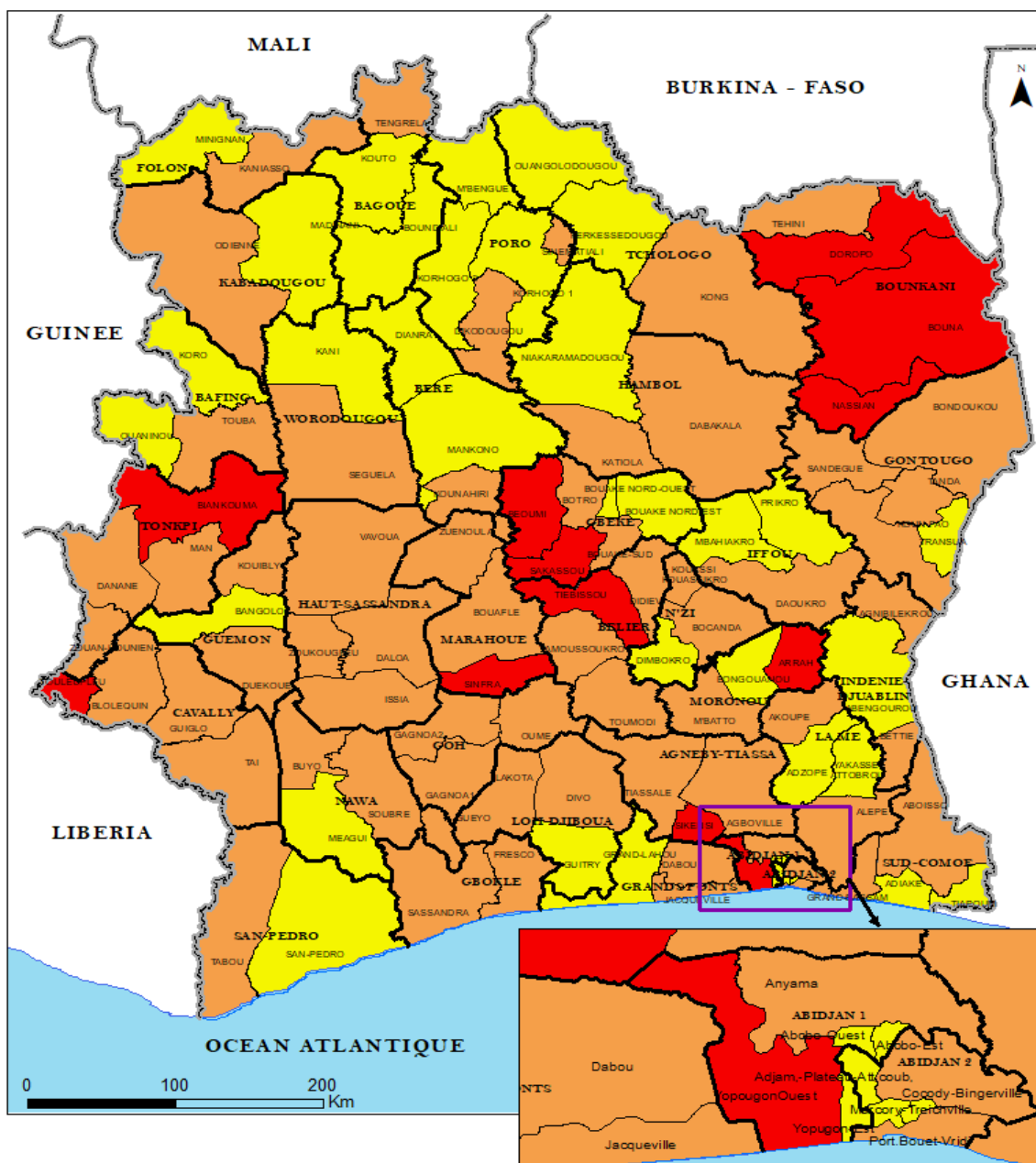

Figure 94 : Incidence de la diarrhée chez les enfants de moins de 5 ans par district sanitaire en 2020.

Les incidences les plus élevées sont enregistrées dans les districts sanitaires de Nassian (154,39%), de Bouna (137,88 %), et de Yopougon Ouest Songon (137,70%).

Les incidences les moins élevées ont été notifiées dans les districts sanitaires de Yopougon Est (19,04%), Dianra (19,40%) et de Dimbokro (26,05%).

IV.5.1.3. Infections Respiratoires Aiguës (IRA) chez les moins de 5 ans

Au niveau national, l'incidence des IRA chez les enfants de moins de 5 ans est passée de 191,5‰ en 2019 à 167,44‰ en 2020, soit une baisse de 12,56%.

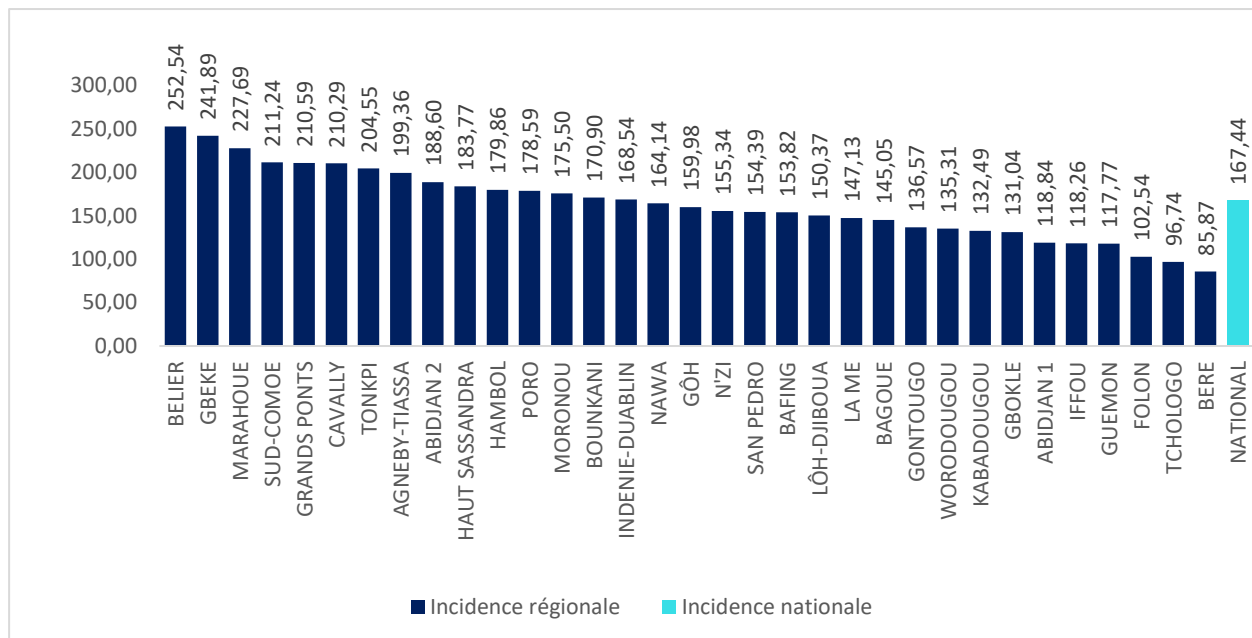

Figure 95 : Incidence (%) des IRA chez les enfants de moins de 5 ans par région sanitaire en 2020.

Les régions sanitaires du Béliér (252,54‰), du Gbêké (241,89‰) et de la Marahoué (227,69‰) ont enregistré les plus fortes incidences d'IRA chez les moins de 5 ans.

Les régions sanitaires qui ont enregistré les incidences les plus faibles sont : le Béré (85,87‰), le Tchologo (96,74‰) et le Folon (102,54‰).

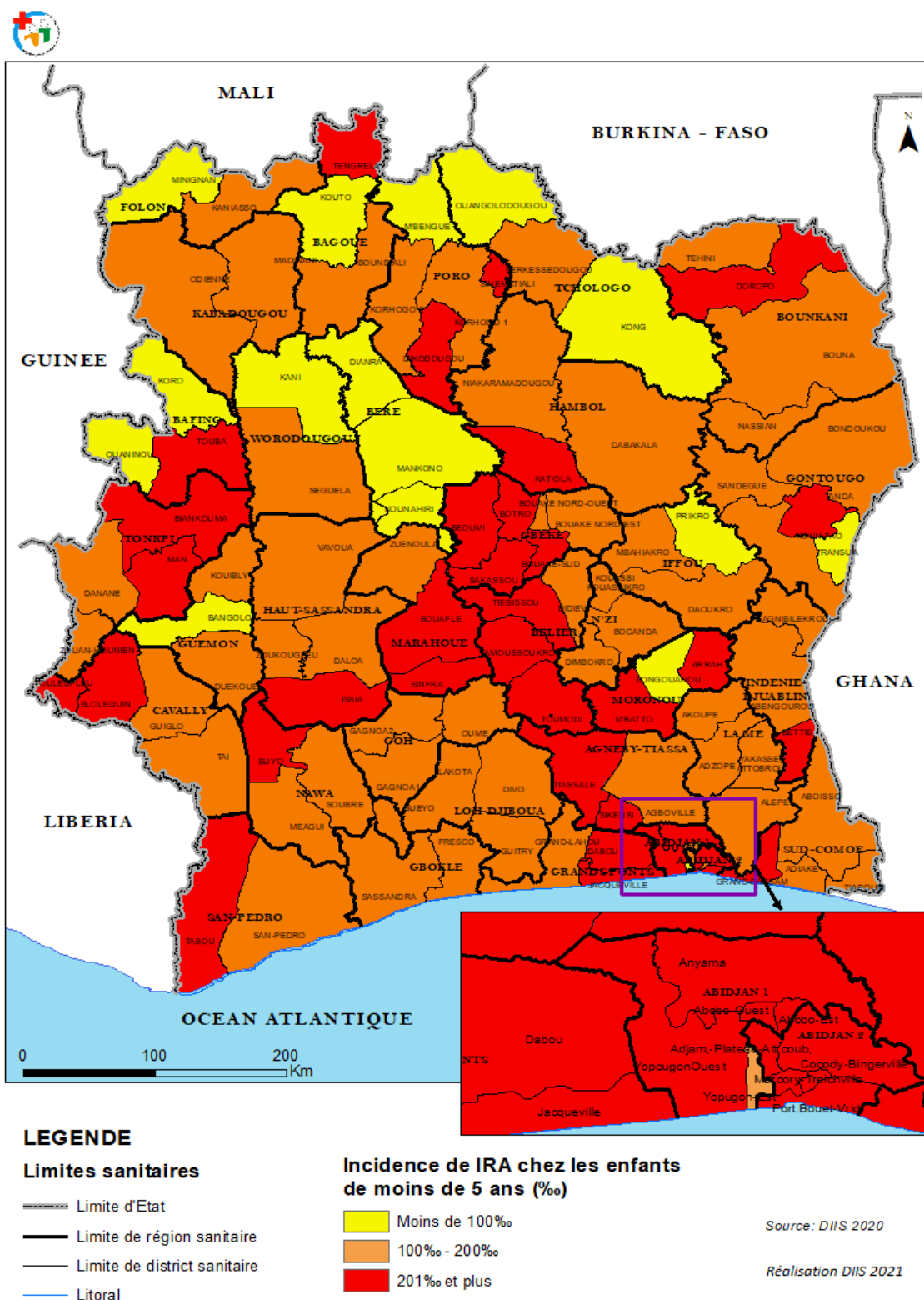

Figure 96 : Incidence des IRA chez les enfants de moins de 5 ans par district sanitaire en 2020.

Les districts sanitaires de Grand-Bassam avec 375,42‰, de Dikodougou (352,70‰) et de Toulepleu (351,01‰) ont enregistré les plus fortes incidences d'IRA chez les moins de 5 ans.

Les districts sanitaires qui ont enregistré les incidences d'IRA les plus faibles chez les moins de 5 ans sont : Dianra (40,79‰), Yopougon Est (56,76‰) et Prikro (57,35‰).

IV.5.1.4 Coqueluche

L'incidence nationale de la coqueluche en 2020 est de 0,17‰. On note une légère hausse de cette incidence comparativement à celle de 2019 qui était de 0,14‰ avec une variation de 21,42%.

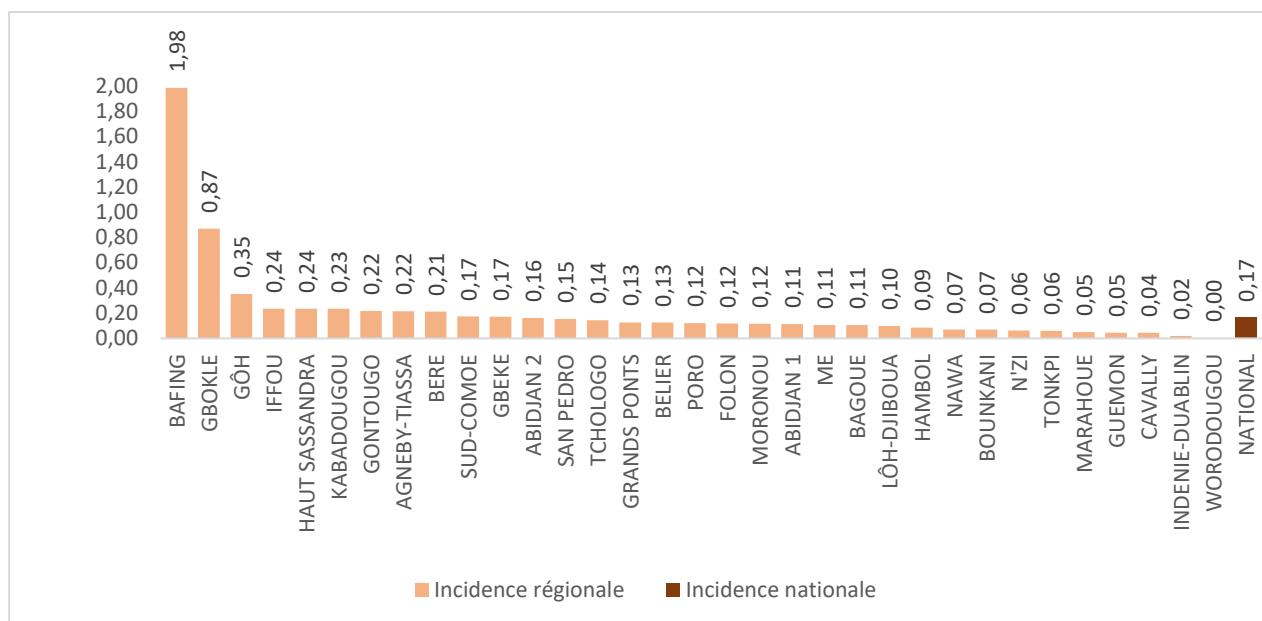

Figure 97 : Incidence de la Coqueluche chez les enfants de moins de 5 ans par région sanitaire en 2020.

Au niveau régional, les incidences les plus élevées sont enregistrées dans le Bafing (1,98‰), le Gboklé (0,87‰) et le Gôh (0,35‰).

Les incidences les moins élevées sont observées dans les régions sanitaires du Worodougou (0,00‰), Indénie-Duablin (0,02‰), et du Cavally (0,04‰).

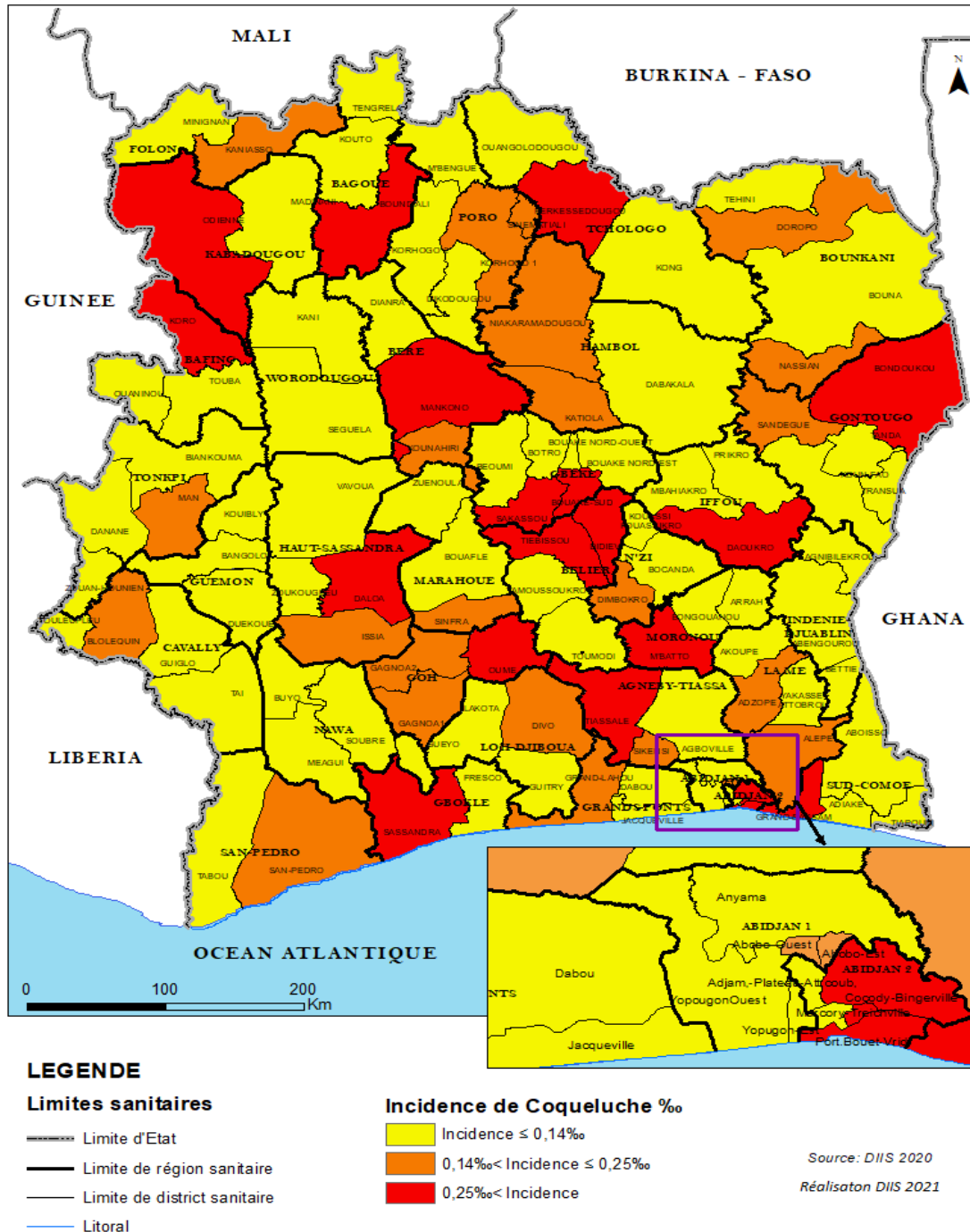

Figure 98 : Incidence de la coqueluche chez les enfants de moins de 5 ans par district sanitaire en 2020

Les districts sanitaires de Koro (5,63‰), de Sassandra (1,17‰) et d'Oumé (0,73‰) présentent les plus fortes incidences.

Par ailleurs, aucun cas de coqueluche n'a été enregistré dans trente-six (36) districts sanitaires au cours de l'année 2020.

IV.5.1.5. Paludisme chez les moins de 5 ans

L'incidence nationale du paludisme chez les enfants de moins de cinq ans est en baisse. Elle est passée de 596,4 % en 2019 à 440,97% en 2020, soit une baisse de 26,06%.

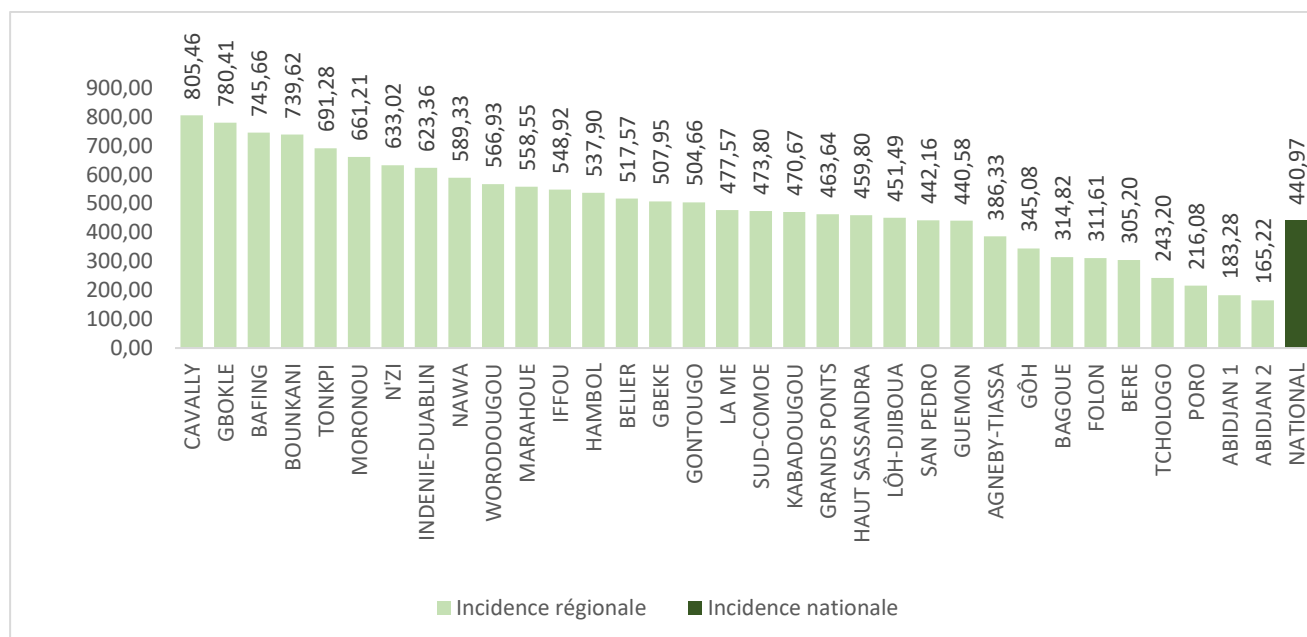

Figure 99 : Incidence (%) du paludisme chez les enfants de moins de 5 ans (%) par région sanitaire en 2020.

Les régions sanitaires qui ont enregistré les plus fortes incidences du paludisme chez les enfants de moins de 5 ans sont celles du Cavally (805,46%), du Gboklé (780,41%) et du Bafing (745,66%).

Les plus faibles incidences sont enregistrées dans les régions d'Abidjan 2 avec 165,22 %, d'Abidjan 1 avec 183,28% et du Poro avec 216,08%.

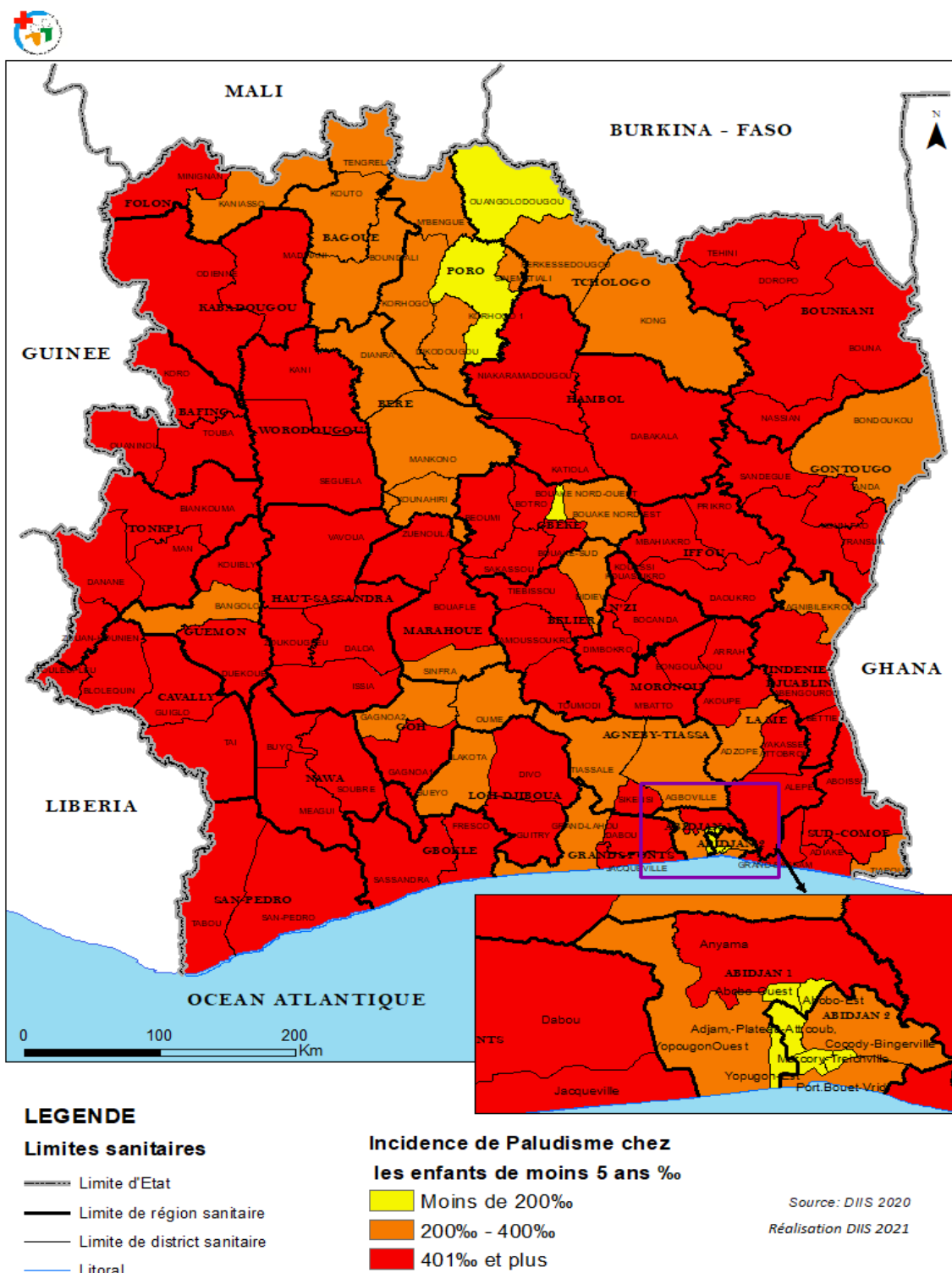

Figure 100 : Incidence du paludisme chez les enfants de moins de 5 ans par district sanitaire en 2020

Les districts sanitaires qui ont enregistré les plus fortes incidences sont les districts de Toulepleu (1203,23‰), de Touba (1080,93‰) et de Fresco (971,12 ‰).

Les districts sanitaires d'Adjamé Plateau Attécoubé (86,97‰), Yopougon Est (102,94‰) et de Koumassi (110,61‰) ont présenté les plus faibles incidences.

IV.5.1.6. Anémie chez les enfants de moins de 5 ans

L'incidence nationale de l'anémie chez les enfants de moins de 5 ans est de 158,66‰ en 2020. Cette incidence est en baisse comparativement à celle de 2019 qui est de 159,61‰ soit une baisse de 0,59%.

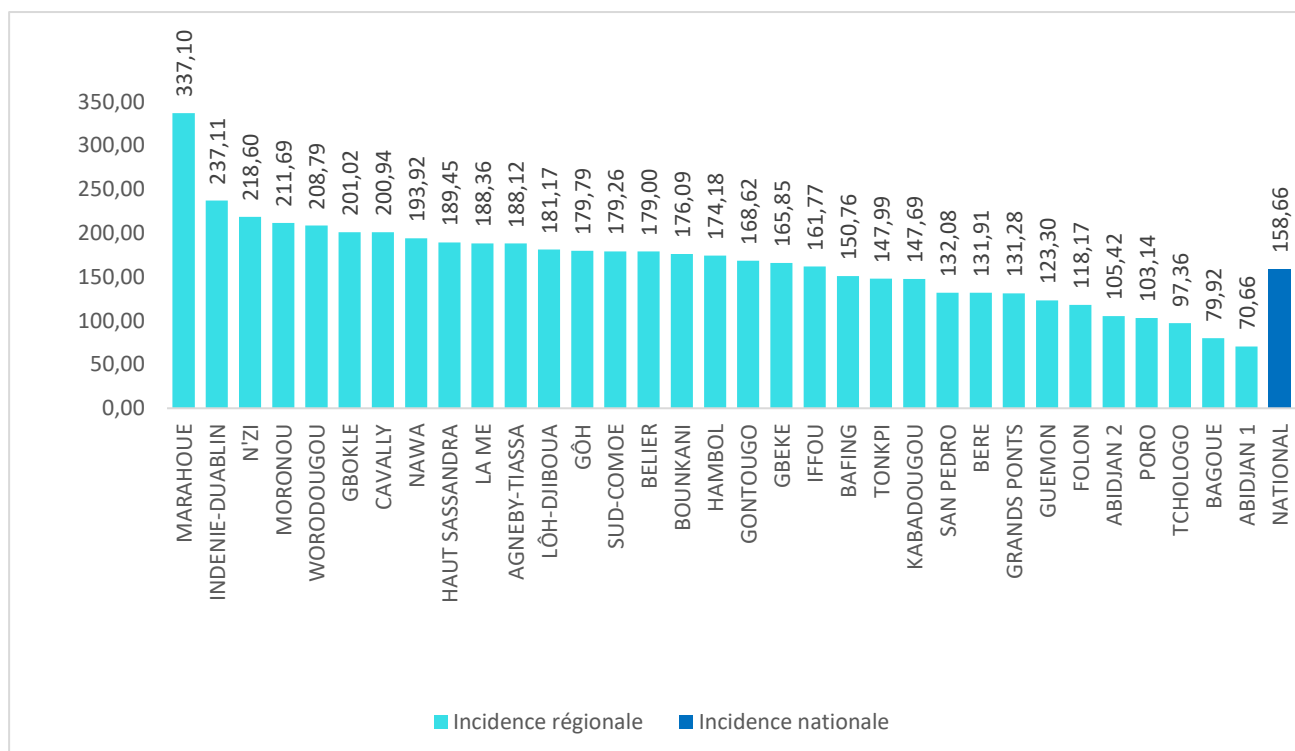
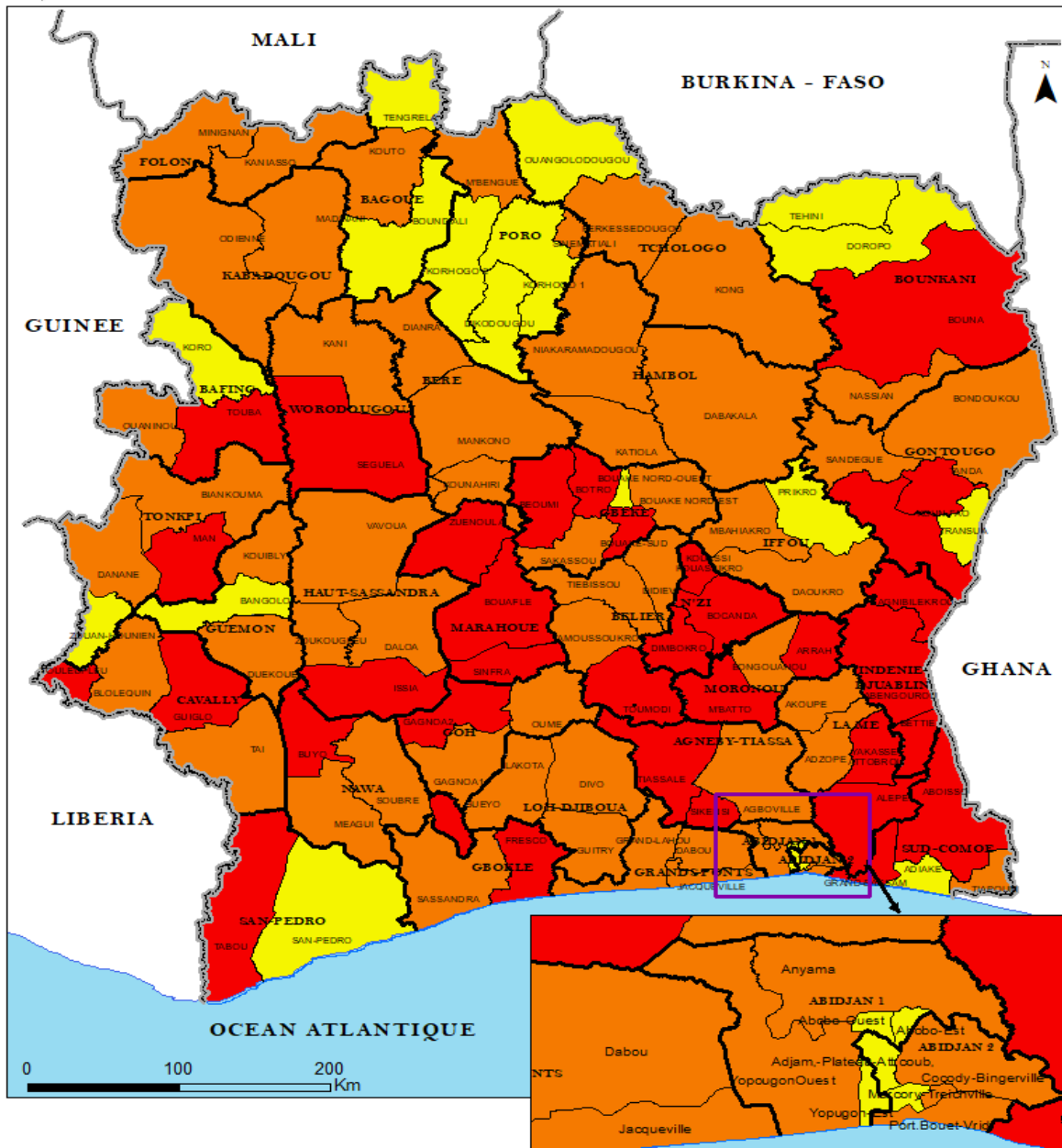

Figure 101 : Incidence (‰) de l'anémie chez les moins de 5 ans par région sanitaire en 2020.

Les régions sanitaires ayant notifiées le plus de cas d'anémies rapportés à la population des enfants de moins de 5 ans sont la Marahoué (337,10‰), l'Indenie-Djuablin (237,11‰), et le N'Zi (218,60‰).

Les plus faibles cas d'anémies rapportés à la population des enfants de moins de 5 ans ont été enregistrés dans les régions de Abidjan 1 (70,66‰), de la Bagoué (79,92‰) et du Tchologo (97,36‰).



LEGENDE

Limites sanitaires

- Limite d'Etat
- Limite de région sanitaire
- Limite de district sanitaire
- Litoral

Incidence de l'anémie chez

les enfants de moins de 5 ans (‰)

- Moins de 100‰
- 100‰ - 200‰
- 201‰ et plus

Source: DIIS 2020

Réalisation DIIS 2021

Figure 102 : Incidence de l'anémie chez les moins de 5 ans par district sanitaire en 2020.

Les districts sanitaires qui enregistrent les plus fortes incidences d'anémie chez les moins de 5 ans sont : Sinfra (458,89‰), Béoumi (334,59‰) et Toulepleu (331,06‰).

Les plus faibles incidences sont observées dans les districts de Yopougon-Est (40,16‰), de Korhogo (45,29‰) et de Bouaké Nord-Ouest (48,61‰).

RESUME RELATIF AUX PATHOLOGIES CHEZ LES ENFANTS DE MOINS DE 5 ANS

En 2020, l'on observe une baisse des incidences de presque toutes les morbidités chez les enfants de moins de 5 ans, par rapport aux valeurs de 2019, à l'exception de la coqueluche qui a enregistré une hausse de son incidence.

- L'hypotrophie néonatale (proportion d'enfants avec un poids inférieur à 2 500 g à la naissance) est passée de 10,23% en 2019 à 9,90% en 2020, soit une baisse de 3,22%.
 - L'objectif national fixant une proportion en dessous de 12% est atteint en 2020 pour 28 régions sanitaires soit 84,85% des régions.
 - 74,34% des districts sanitaires ont atteint l'objectif national de moins de 12%.
- L'incidence nationale de la malnutrition aigüe globale chez les enfants de moins de 5 ans a connu une baisse de 19,74%, passant de 11,7‰ en 2019 à 9,39‰ en 2020.
- L'incidence de la diarrhée chez les enfants de moins de 5 ans est passée de 70,6 ‰ en 2019 à 61,31‰ en 2020 soit une baisse de 13,15%.
- L'incidence des IRA chez les enfants de moins de 5 ans est en baisse, passant de 191,5‰ en 2019 à 167,44‰ en 2020, soit une baisse de 12,56%.
- L'incidence nationale du paludisme chez les enfants de moins de cinq ans a diminué de 26,06%. Elle est passée de 596,4 ‰ en 2019 à 440,97‰ en 2020.
- L'incidence nationale de l'anémie chez les enfants de moins de 5 ans est de 158,66‰ en 2020. Cette incidence est en baisse comparativement à celle de 2019 qui est de 159,6‰ soit une baisse de 0,59%.
- Cependant, l'incidence nationale de la coqueluche en 2020 est haussée, passant de 0,14‰ à 0,17‰ en 2020. Ce qui correspond à une augmentation de 21,42%.

Chez les enfants de moins de 5 ans, le paludisme est la première cause de morbidité avec une incidence de 440,97 ‰ suivi des IRA (167,44‰) et de l'anémie (158,66‰).

IV.5.2 MORBIDITE DANS LA POPULATION GENERALE

IV.5.2.1 Paludisme dans la population générale

Objectif du PSN 2016-2020 : Réduire l'incidence du paludisme de 40% par rapport à 2015 d'ici 2020.

L'incidence du Paludisme dans la population générale est passée de 229,8‰ en 2019 à 173,43‰ en 2020, soit une baisse de 24,5%.

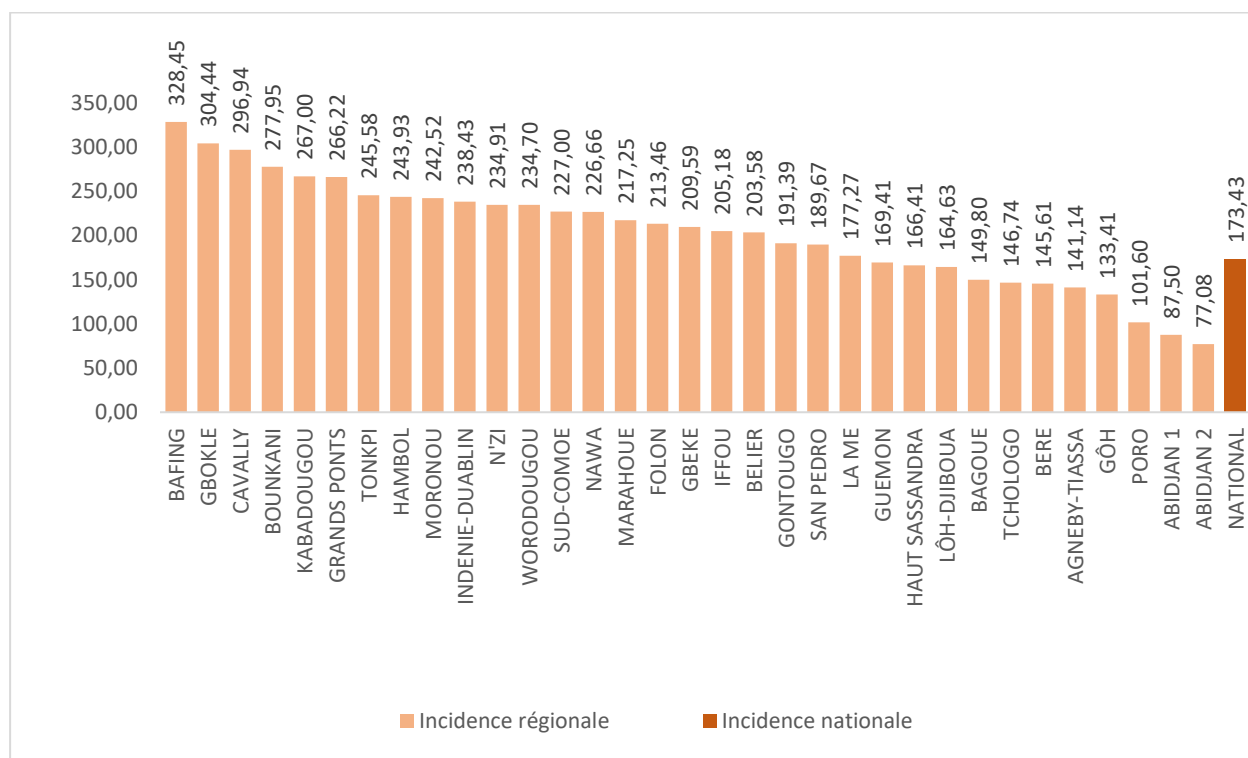

Figure 103 : Incidence (%) du paludisme dans la population générale, par région sanitaire en 2020.

Les plus fortes incidences du paludisme sont rapportées dans les régions du Bafing (328,45‰), du Gbôklè (304,44‰) et du Cavally (296,94‰).

Les plus faibles incidences ont été observées dans les régions sanitaires d'Abidjan 2 avec 77,08‰, d'Abidjan 1 avec 87,50‰ et du Poro avec 101,60‰.

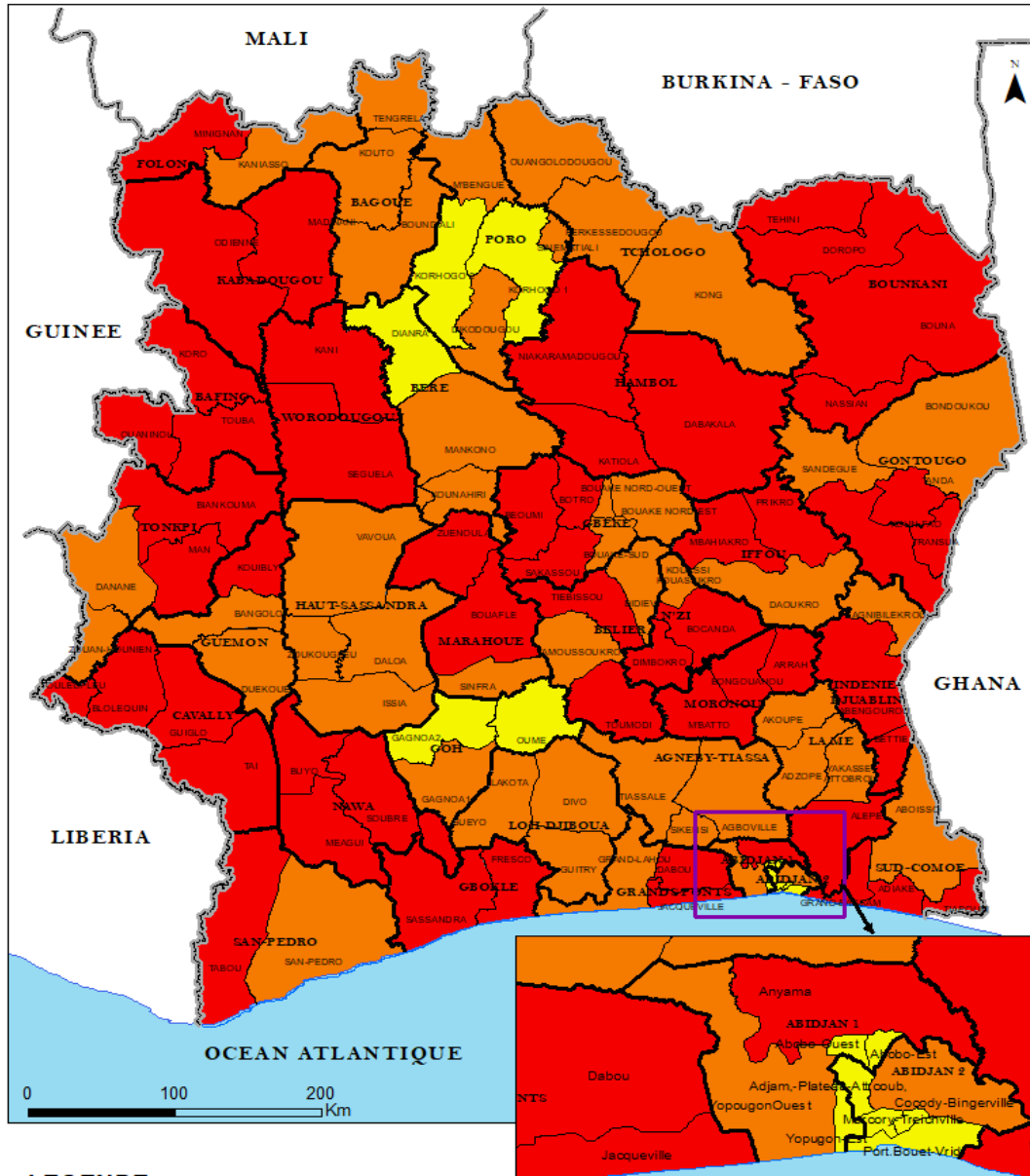

Figure 104 : Incidence du paludisme dans la population générale par district sanitaire en 2020.

Les districts Sanitaires de Fresco (406,09‰), Toulepleu (380,05‰) et de Touba (372,78‰) ont enregistré les plus fortes incidences du paludisme dans la population générale en 2020.

Les districts sanitaires ayant les plus faibles incidences sont : Adjame-Plateau-Attecoubé (47,94‰), Abobo-Ouest (57,93‰) et Koumassi (59,92‰).

IV.5.2.2 Infection Respiratoire Aigüe (IRA) dans la population générale

L'incidence des IRA dans la population générale est passée de 61,7‰ en 2019 à 54,77‰ en 2020, soit une baisse de 11,2%.

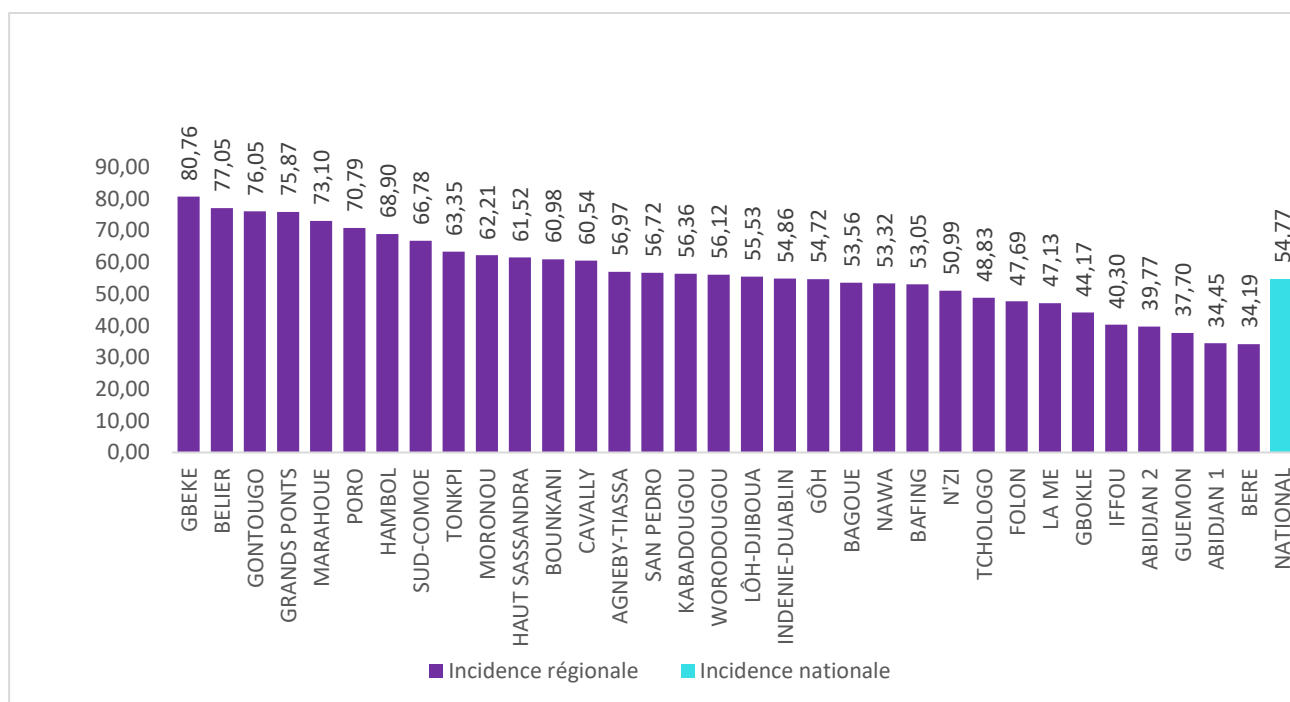

Figure 105 : Incidence (%) des IRA dans la population générale par région sanitaire en 2020.

Les régions sanitaires présentant les plus importantes incidences sont le Gbêké (80,76‰), Belier (77,05‰) et le Gontougo (76,05‰).

Parmi les régions sanitaires ayant une incidence inférieure à la moyenne nationale, les plus faibles ont été enregistré dans les régions de Béré avec 34,19‰, d'Abidjan 1 avec 34,45‰ et Guemon avec 37,70‰.

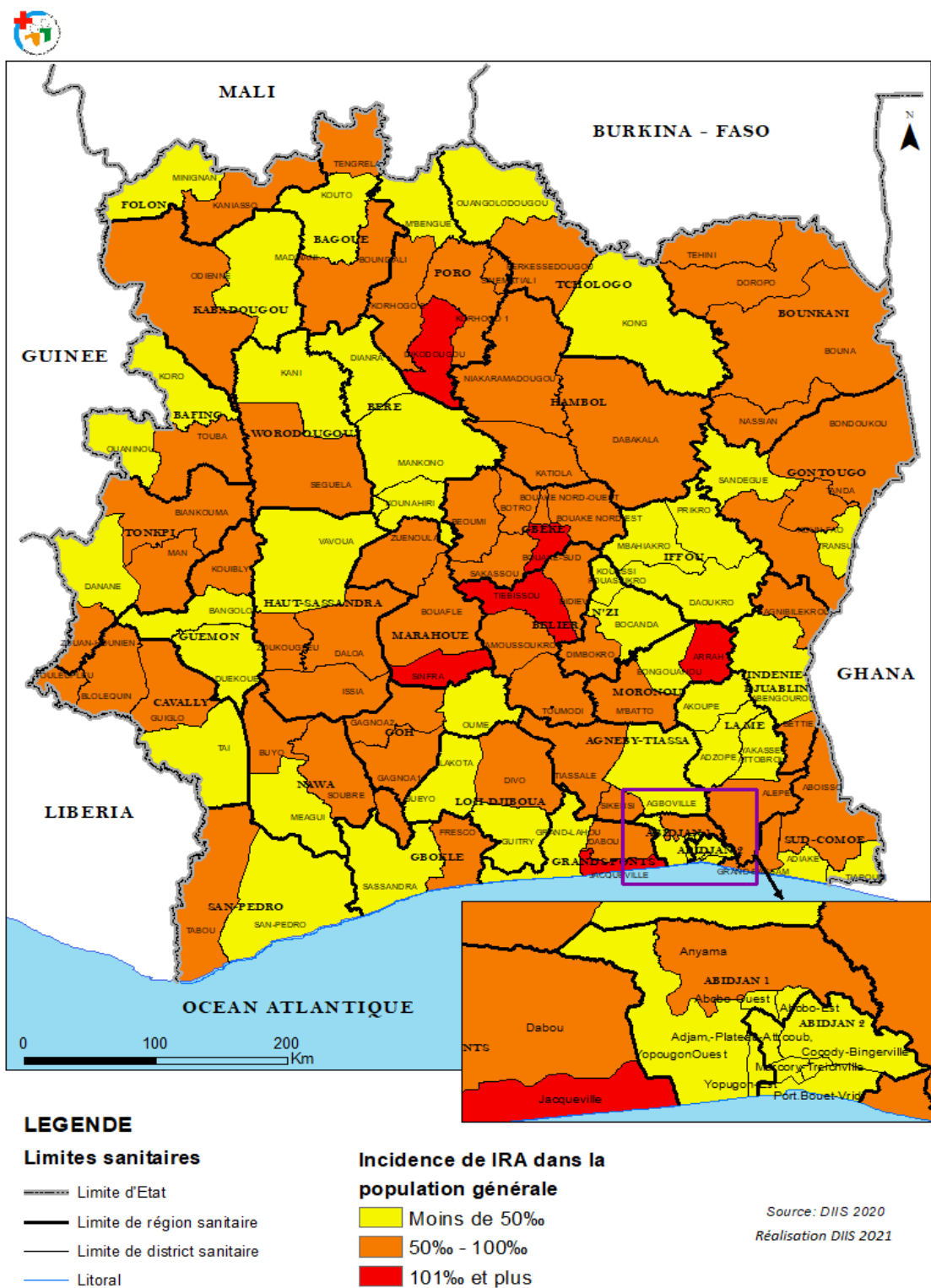

Figure 106 : Incidence des IRA dans la population générale par district sanitaire en 2020.

Les plus fortes incidences ont été observées dans les districts sanitaires de Dikodougou (152,63‰), Arrah (110,93‰) et de Bouake-Sud (105,26‰).

Les plus faibles incidences des IRA ont été enregistrées dans les districts sanitaires sont : Dianra (14,17‰), Abobo-Ouest (23,59‰) et Bangolo (25,73‰).

IV.5.2.3 Incidence de la diarrhée dans la population générale

Dans la population générale, l'incidence de la diarrhée est passée de 20,50‰ en 2019 à 17,76‰ en 2020 soit une baisse de 13,4%.

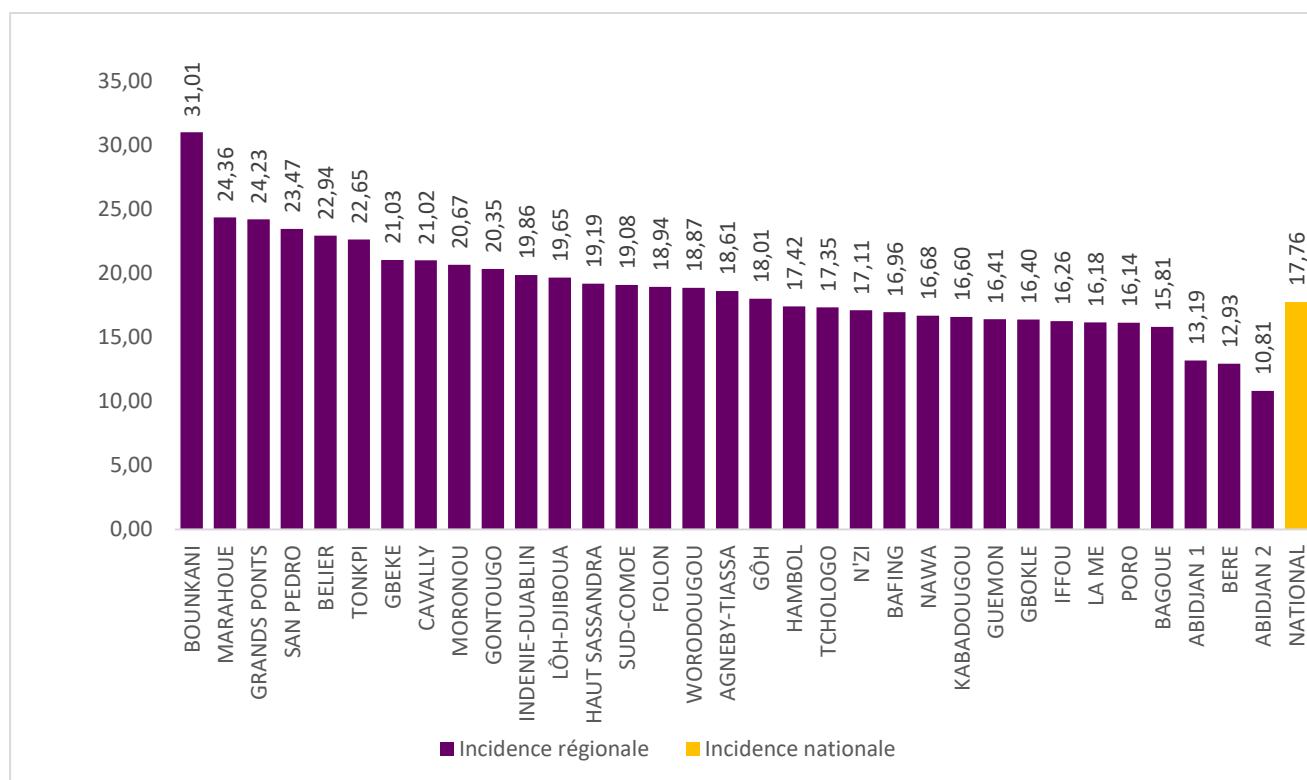
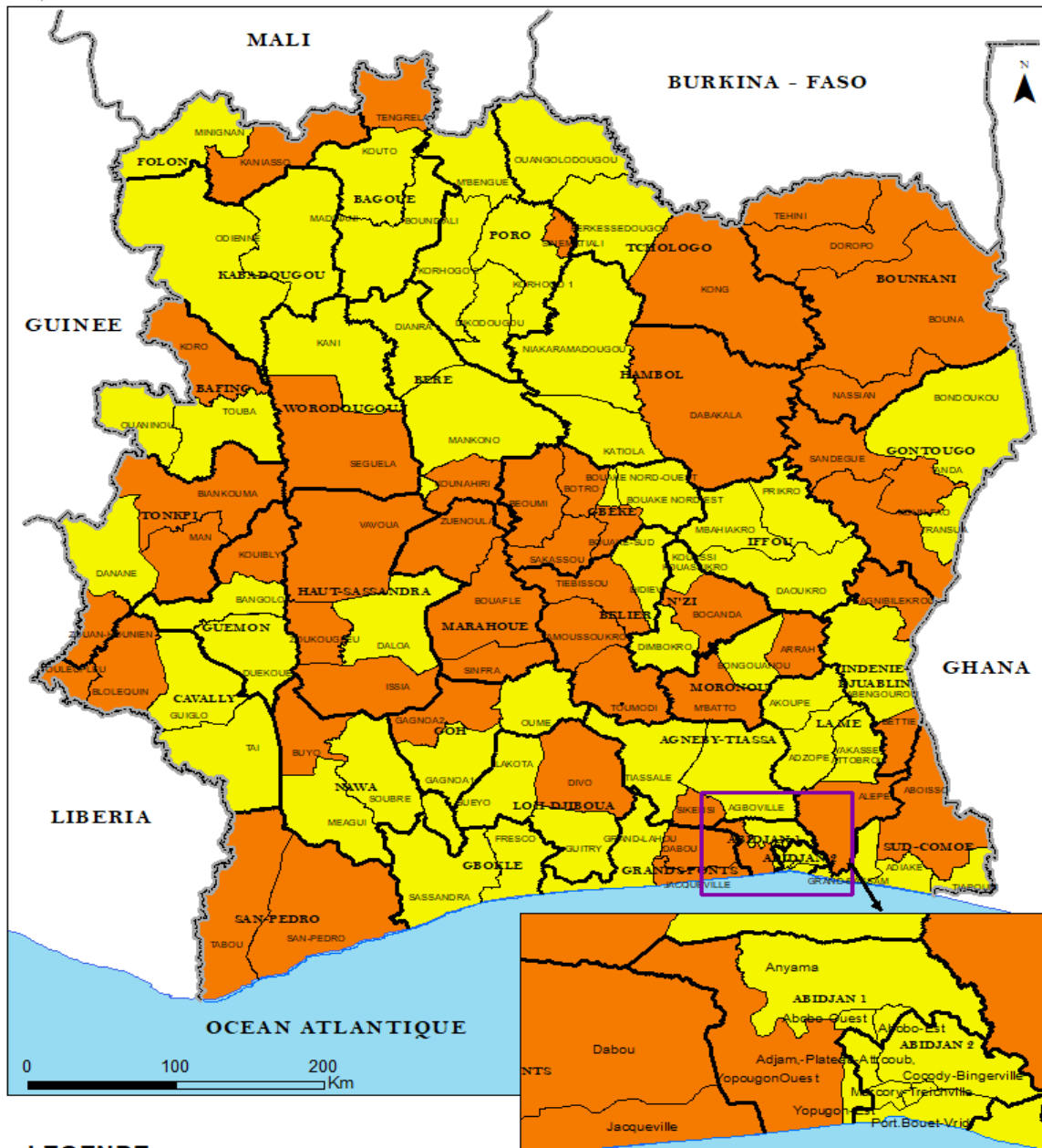

Figure 107 : Incidence (%) de la diarrhée dans la population générale par région sanitaire en 2020

Les plus fortes incidences ont été notifiées dans les régions du Bounkani (31,01‰), de la Marahoué (24,36‰) et des Grands-Ponts (24,23‰).

Les régions avec les plus faibles incidences de diarrhée dans la population générale sont : Abidjan 2 (10,81‰), Bere (12,93‰) et Abidjan 1 (13,19‰).



LEGENDE

Limites sanitaires

- Limite d'Etat
- Limite de région sanitaire
- Limite de district sanitaire
- Litoral

Incidence de Diarrhée dans la population générale (%)

- Moins de 20%
- 20% - 40%
- 41% et plus

Source: DIIS 2020
Réalisation DIIS 2021

Figure 108 : Incidence de la diarrhée dans la population générale par district sanitaire en 2020.

Les districts santaires ayant les plus fortes incidences sont : Jacqueville (36,88%), Arrah (36,37%) et Yopougon Ouest-Songon (33,89%).

Les plus faibles incidences de la diarrhée dans la population générale ont été observées dans les districts sanitaires de Dianra (5,23%), de Treichville-Marcory (6,15%) et de Yopougon-Est (6,23%).

IV.5.2.4 Infections sexuellement transmissibles (IST)

IV.5.2.4.1 Incidence et répartition des IST

L'incidence des IST chez les 15 ans et plus, au plan national est passée de 24,1% en 2019 à 23,33% en 2020, soit une baisse de 3,20%.

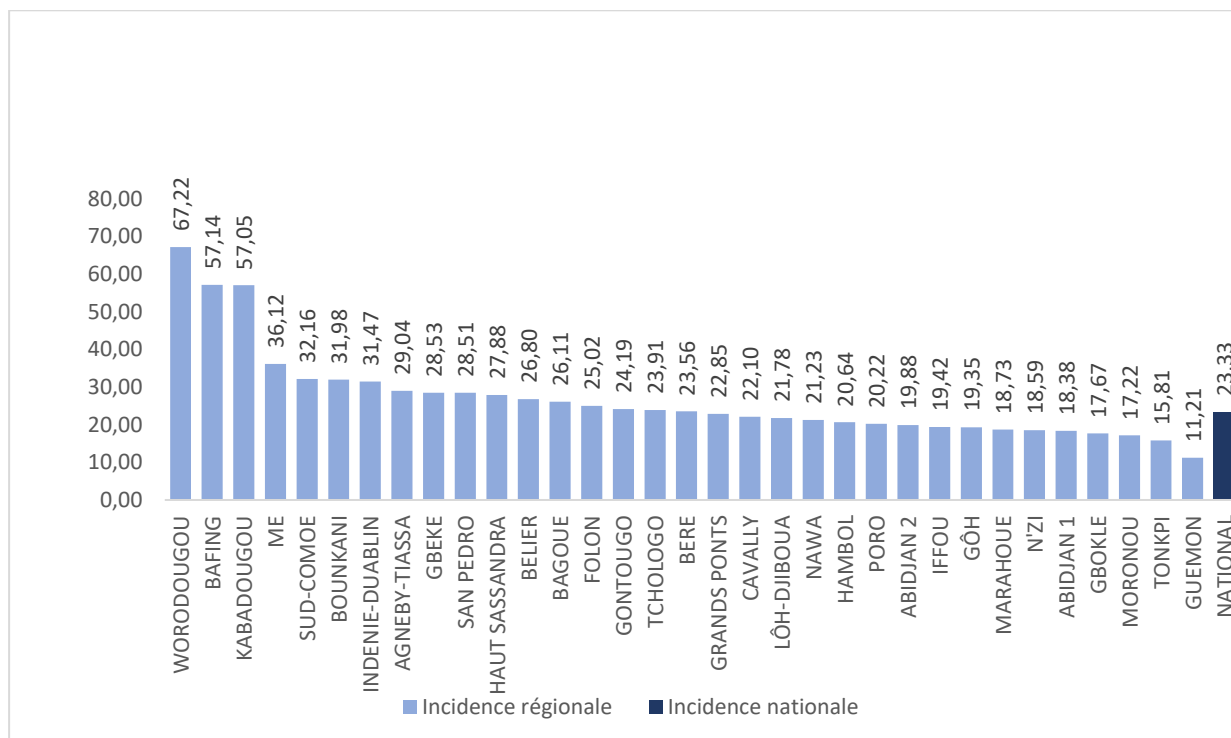

Figure 109 : Incidence des IST chez les 15 ans et plus par région sanitaire en 2020.

Les incidences des IST les plus élevées sont observées dans les régions du Worodougou (67,22%), du Bafing (57,14%) et du Kabadougou (57,05%).

Les régions du Guemon (11,21%), du Tonkpi (15,81%) et du Moronou (17,22%) ont enregistré les incidences les moins élevées.

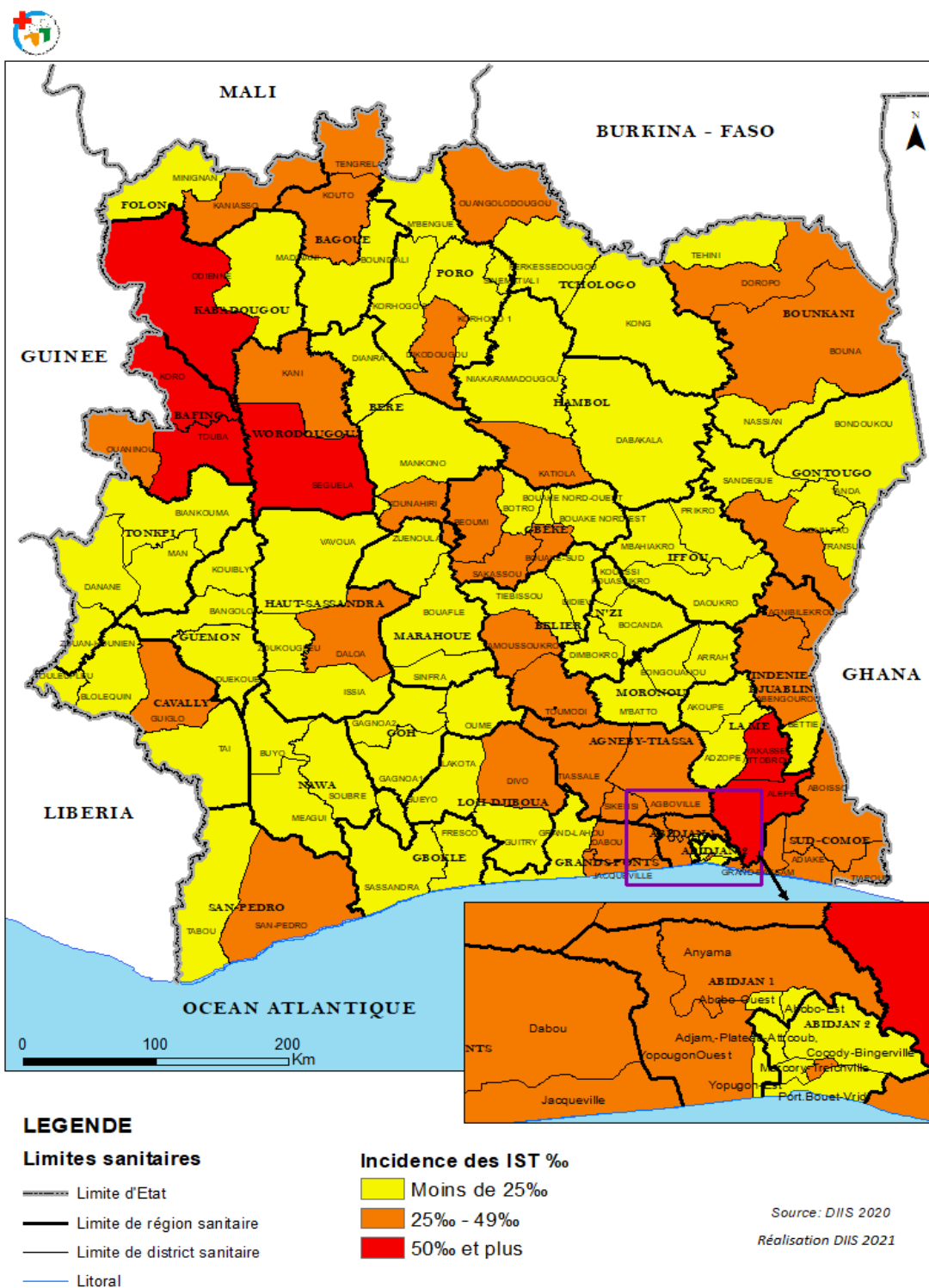

Figure 110 : Incidence des IST par district sanitaire en 2020.

Les plus fortes incidences des IST dans la population générale sont enregistrées dans les districts de Séguéla (74,76%), d'Odienné (74,72%) et de Koro (72,44%).

Les plus faibles incidences des IST ont été notifiées à Biankouma (4,89%), Kouassi-Kouassikro (7,00%) et Bangolo (9,72%).

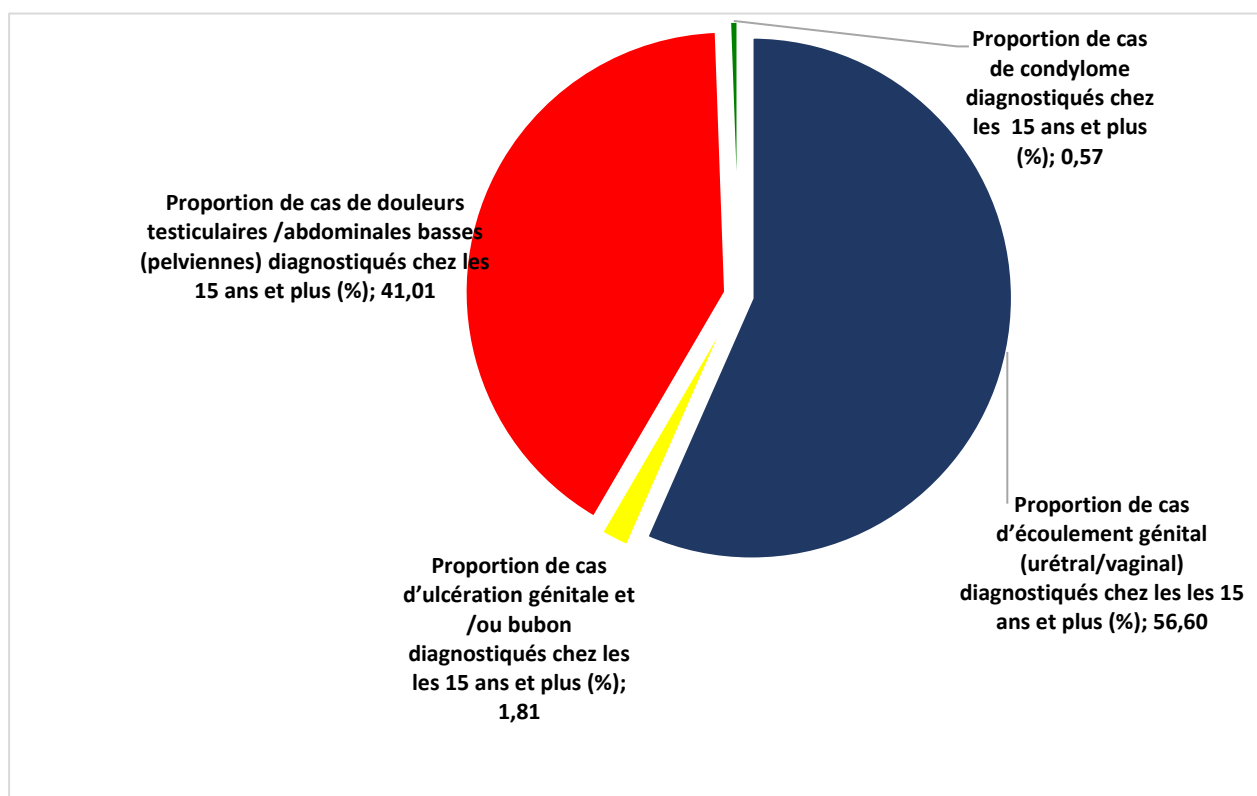

Figure 111 : Répartition des syndromes d'IST en 2020

Les écoulements génitaux et les douleurs testiculaires et/ou abdominales basses sont les syndromes fréquemment diagnostiqués chez les adultes lors des consultations curatives, représentant respectivement 56,60% et 41,01 % de l'ensemble des IST.

IV.5.2.5 INFECTION PAR LE VIH/SIDA

IV.5.2.5.1 Activités de Conseil et Dépistage (CD)

IV.5.2.5.1.1 Répartition des sites CD 2020

Le nombre de sites de conseil dépistage est passé de 2692 en 2019 à 2600 en 2020 soit une baisse de 3,4%.

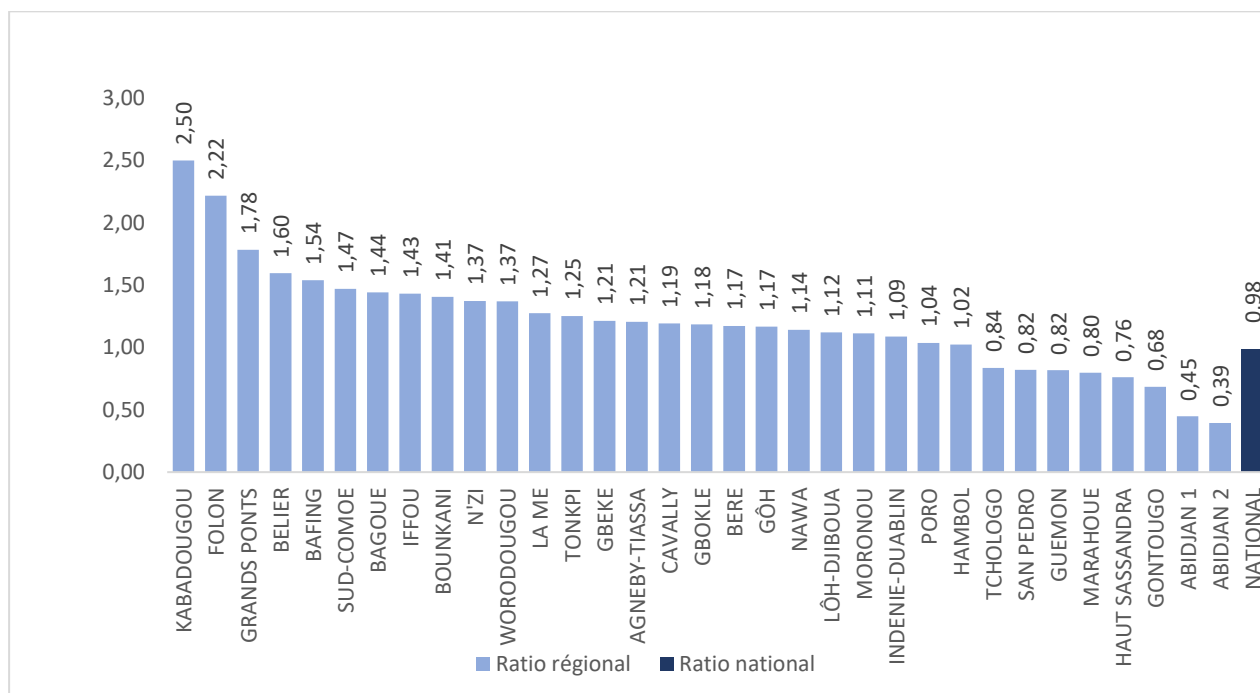

Figure 112 : Ratio site CD pour 10 000 habitants, par Région Sanitaire en 2020

Les ratios les plus élevés sont observés dans les régions sanitaires de Kabadougou (2,50 sites pour 10 000 habitants), Folon (2,22 sites pour 10 000 habitants) et Grands-Ponts (1,78 sites pour 10 000 habitants).

Les régions sanitaires d'Abidjan 2 avec 0,39 site pour 10 000 habitants, d'Abidjan 1 avec 0,45 site pour 10 000 habitants et de Gontougo avec 0,68 site pour 10 000 habitants ont les ratios moins élevés en termes de couverture des sites CD par rapport à la population.

Tableau 5 : Résultat des activités de Conseil et Dépistage (hormis le conseil Dépistage en PTME).

Indicateurs	Année 2019	Année 2020	Taux de variation (%) 2019/2020
Nombre de consultants (soins curatifs)	12 828 217	12 366 885	-3,6%
Nombre de clients conseillés (service CD)	2 053 144	1 274 341	-37,9%
Nombre de clients dépistés (service CD)	1 743 762	1 052 943	-39,6%
Proportion de personnes dépistées au VIH (%) (service CD)	84,9	82,6	-2,7%
Nombre de clients ayant retiré le résultat du test de dépistage (service CD)	1 739 097	1 052 922	-39,5%
Proportion de personnes dépistées pour le VIH et qui connaissent leur statut sérologique (%) (service CD)	99,7	99,9	0,2%
Nombre de clients dépistés positifs au VIH (service CD)	42 399	32 354	-23,7%
Proportion de personnes dépistées positives au VIH (%), (service CD)	2,4	3,07	27,9%

Le nombre de clients conseillés dans les services de conseil et de dépistage du VIH, autre que les services de PTME est passé de 2 053 144 en 2019 à 1 274 341 en 2020 soit une baisse de 37,9 %.

L'on note une baisse de la proportion de personnes dépistées au VIH (taux d'acceptation du test de dépistage) qui est passé de 84,9% en 2019 à 82,6% en 2020, soit 2,7% de baisse.

Le taux de retrait des résultats de test VIH est resté relativement stable, passant de 99,7% en 2019 à 99,9% en 2020.

La proportion de personnes dépistées positives est en hausse de 27,9% entre 2019 et 2020, passant de 2,4% à 3,07%.

IV.5.2.5.2 Activités de Prévention de la Transmission Mère Enfant

Résultats de l'Enquête MICCS5 (2016) :

✓ **Personnes s'étant fait dépister pour le VIH et connaissant les résultats : 23,8 %**

Test du VIH pendant les consultations prénatales : 60,7 %

Objectif du PSN 2016-2020 : D'ici 2020 le taux de transmission de VIH de la mère à l'enfant est réduit à moins de 2%.

L'offre de service de PTME a été marquée par la mise en œuvre effective de l'option B+ en 2016. Cette directive consiste à mettre systématiquement les femmes enceintes séropositives sous traitement ARV. Les services de PTME sont offerts dans tous les districts sanitaires du pays.

IV.5.2.5.2.1 Offre de services de PTME en 2020

Tableau 6 : Résultats des activités de Prévention de la Transmission du VIH de la Mère à l'Enfant (PTME)

Indicateurs	2019		2020	
	Nombre	%	Nombre	%
Grossesses attendues	930 805		937 033	
Femmes Enceintes venues en CPN 1 *	902 762	96,99	928 116	99,05
Femmes Enceintes venues en CPN 1 au 1er trimestre de la grossesse dans les services offrant la PTME	302 649	32,50	315 259	33,97
Femmes Enceintes conseillées et testées qui ont reçu le résultat du test VIH en CPN et en Maternité*	1 049 544	113	1 020 712	109,98
Femmes Enceintes dépistées séropositives au VIH	7 109	0,7	6 112	0,60
Femmes enceintes séropositives ayant nouvellement commencé (initié) le traitement ARV	6 815	96	5 717	93,54
Nombre d'enfants nés vivants de mères séropositives au VIH	11 275		10 774	
Enfants nés de mères séropositives au VIH dépistés	14367		14108	
Nombre d'enfants nés de mères séropositives au VIH ayant reçu des ARV dans les 72h après la naissance	11 228	99,58	10 340	95,97
Enfants nés de mères séropositives au VIH dépistés positifs	384	2,7	344	2,44

Sources : BDNDIIS/PNLS (2016-2018) * Dénominateur =grossesses attendues

En 2020, nous avons 99,05% des femmes attendues qui ont eu accès aux services de CPN contre 96,99% en 2019 soit une hausse de 2,1%. Parmi elles, 33,97% sont venues au premier trimestre de la grossesse. Le taux de positivité des femme enceintes en PTME est passé de 0,70% à 0,60% de 2019 à 2020.

Pour les enfants exposés, 95,57% ont bénéficié de la prophylaxie ARV dans les 72h après leur naissance. Le taux de positivité chez les enfants nés de mères séropositives qui est de 2,44% en 2020, est en baisse de 9,7% par rapport à celui de 2019, qui était de 2,7%.

IV.5.2.5.2.2 Proportion d'enfants nés de mères séropositives au VIH dépistés positifs au VIH

En 2020, la Côte d'Ivoire enregistre 2,44% d'enfants nés de mères séropositives dépistés positifs au VIH contre 2,70% en 2019. Notons que l'objectif national est d'atteindre moins 2%.

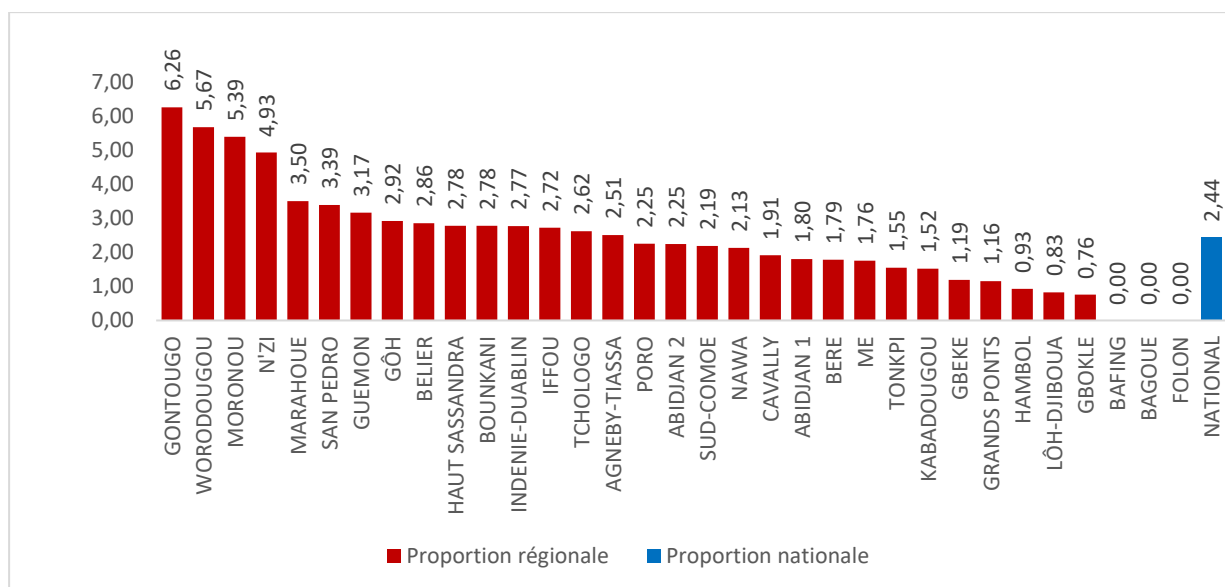

Figure 113 : Proportion d'enfants nés de mères séropositives au VIH dépistés positifs au VIH par région sanitaire en 2020

Quatorze (14) régions sanitaires sur les trente-trois (33) ont atteint l'objectif national du PSN 2016-2020 (moins de 2 % d'enfants nés de mères séropositives, dépistés positifs) particulièrement les régions du Bafing, de la Bagoué et du Folon ont une proportion d'enfants nés de mères séropositives dépistés positifs au VIH qui est de 0%.

On note que les régions sanitaires du Gontougo, du Worodougou et du Moronou présentent les proportions les plus élevées d'enfants nés de mères séropositives au VIH, dépistés positifs, avec respectivement 6,26%, 5,67% et 5,39%.

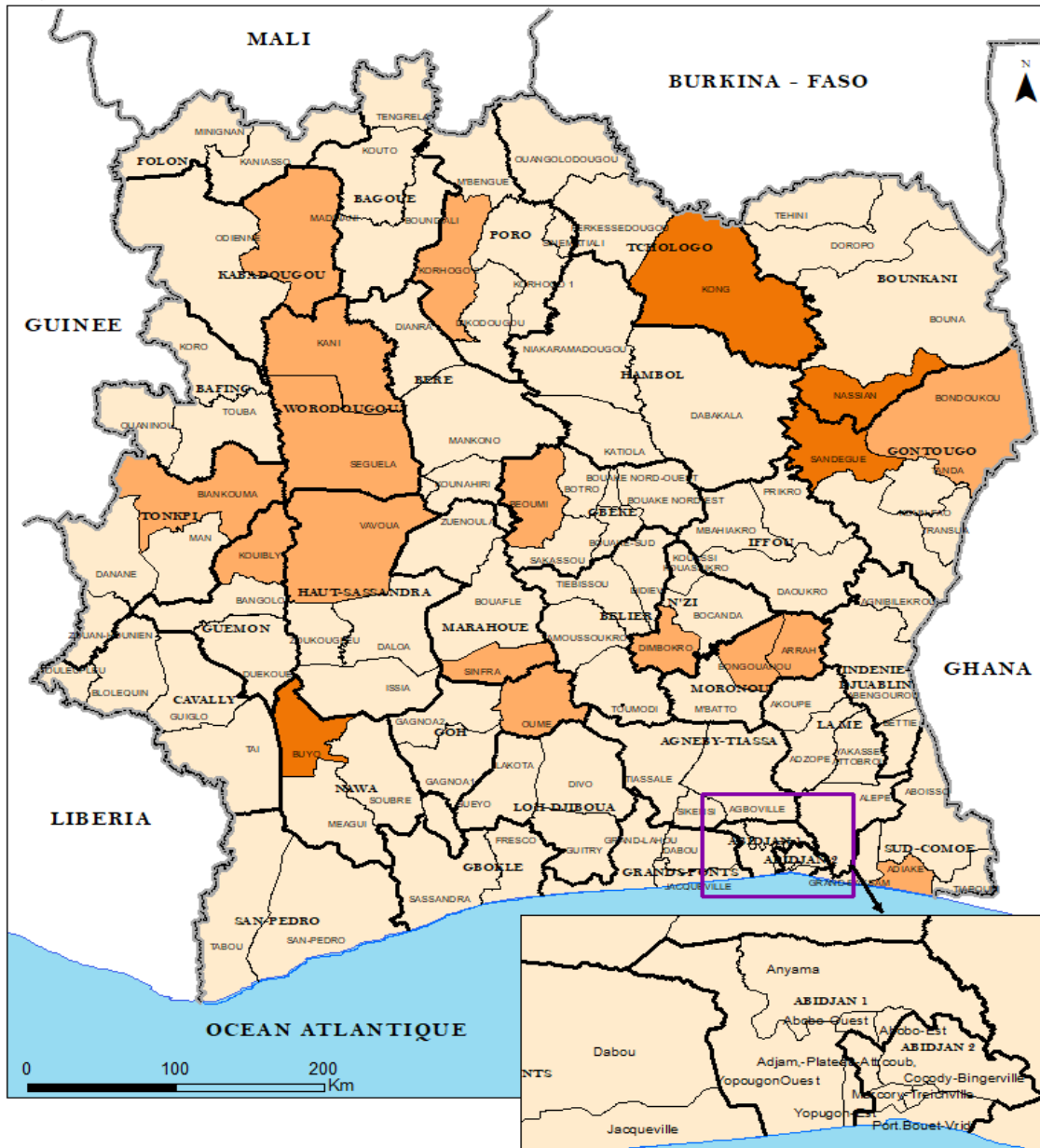

Figure 114 : Proportion d'enfants nés de mères séropositives au VIH dépistés positifs au VIH par district sanitaire en 2020

Soixante-deux (62) districts sanitaires sur 113, soit 54%, ont atteint l'objectif national fixé par le PSN (moins de 2%). Parmi les districts sanitaires n'ayant pas atteints l'objectif national, ceux de Sandegué (75%), de Kong (25%) et de Nassian (12,5%) enregistrent les taux les plus élevés de dépistés positifs chez les enfants exposés.

Notons qu'aucun enfant exposé dépisté positif n'a été notifié dans trente-sept (37) districts sanitaires.

IV.5.2.5.3 Activités de soins et traitement ARV

IV.5.2.5.3.1 Structures sanitaires menant les activités de soins et traitement VIH/Sida en 2020

En 2020, le nombre de structures sanitaires menant les activités de soins et traitement VIH pour l'ensemble des régions sanitaires du pays s'élève à 2 358. A ce nombre s'ajoute certains établissements publics nationaux (EPN) qui sont au nombre de sept (07), ce qui porte le total national à 2 365 structures sanitaires de soins et traitement VIH/Sida. Ce nombre est en hausse de 8,1% par rapport à 2019 où l'on enregistrait 2 174 structures sanitaires.

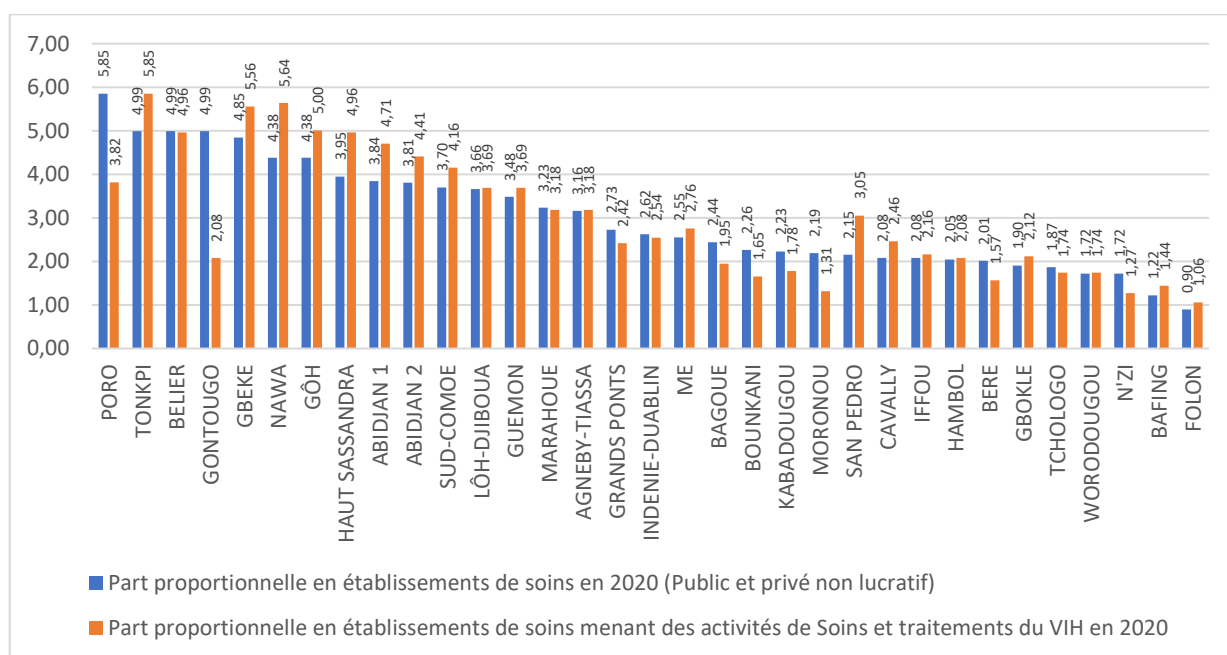

Figure 115 : Part proportionnelle en établissement de soins (public et privé non lucratif) en établissement de soins menant des activités de Soins et traitement du VIH par région sanitaire en 2020

L'on constate que les régions qui ont les parts proportionnelles les plus élevées en établissements de soins n'ont pas toujours les parts proportionnelles les plus élevées en établissements de soins menant les activités de soins et traitement du VIH. Ainsi la région du Poro qui a la part proportionnelle la plus élevée en établissement de soins (5,85%) n'enregistre qu'une part proportionnelle de 3,82% des structures de santé menant des activités de soins et traitement du VIH.

La région sanitaire du Tonkpi a la part proportionnelle la plus élevée en établissement de soins menant des activités de soins et traitement de VIH, avec 5,85%, suivi de la région de la Nawa avec 5,64% et la région de Gbêkê avec 5,56%. Ces trois régions représentent respectivement 4,99%, 4,38% et 4,85% de proportion d'établissements de soins.

IV.5.2.5.3.2 Indicateurs de soins et traitement des PVVIH

a. File Active (Nombre de patients sous ARV)

Le nombre de patient VIH positif sous ARV en 2020 est de 280 848 contre 269 135 en 2019, soit une hausse de 4,35%.

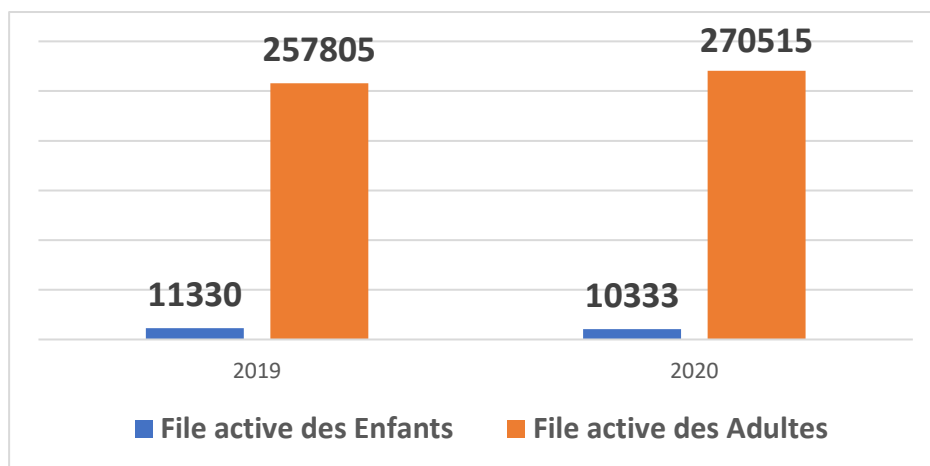

Figure 116 : Évolution de la file active de 2019 à 2020 par tranche d'âge

Au niveau national, on enregistre une augmentation de la file active adulte de 2019 à 2020, elle est passée de 257 805 à **270 513** soit une hausse de 4,93%. Quant aux enfants, la file active est passée de 11 330 à **10 333** soit une baisse de 0,10% entre 2019 et 2020.

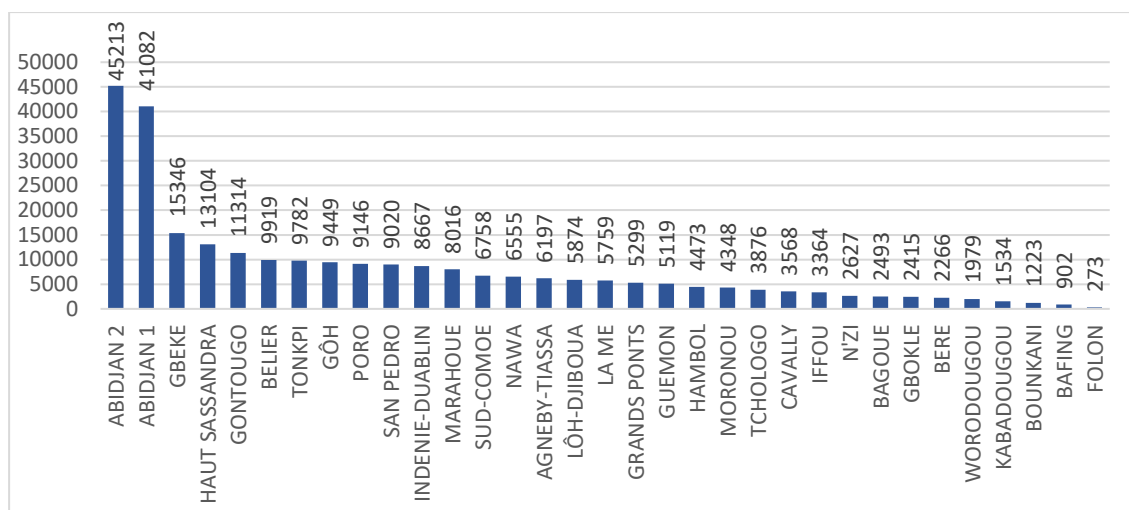

Figure 117 : Répartition de la file active par région sanitaire en 2020

Sur un total de 280 848 patients sous traitement ARV en 2020, la région sanitaire d'Abidjan 2 présente la file active la plus élevée avec 45 213 soit 16,10%. Elle est suivie de la région d'Abidjan 1 qui compte 41 082, soit 14,63%, et du Gbêkê avec 15 346, correspondant à 5,46%.

Les régions du Folon, du Bafing et du Boukani enregistrent les files actives les plus faibles respectivement de 273, soit 0,10%, 902, soit 0,32% et 1223, soit 0,44%.

b. Co-infection TB/VIH

En 2020, sur 19717 cas notifiés de tuberculose toutes formes confondues (nouveaux cas et rechutes), 19459 ont été testés pour le VIH soit 98,69%. Parmi eux, 2851 ont été déclarés positifs soit 14,65% de coinfection TB/VIH.

IV.5.2.6 TUBERCULOSE (TB)

IV.5.2.6.1 Offre de service de prise en charge de la tuberculose

Au 31 décembre 2020, nous notons 358 structures de prise en charge de la tuberculose en dehors des centres de traitements (CT).

Parmi ces 358 structures nous avons 27 centres régionaux (CAT) et 331 CDT. Nous avons des CDT intégrés dans 4 cliniques privées (Grand Centre Médical route Akeikoi, Polyclinique Centrale Aboboté, PISAM, Clinique Confiance Biétry) et 15 entreprises privées : (CMS Niéky, CM Borotou Koro, CMS Bolo, CMS Irobo, CM Tortiya, CMS SUCAF 2, CMS Sucrivoire, CMS Banacomomé, CMS SIPEF-CI Ottawa, CMS SOGB, CMS SAPH, CMS Néka, CMS Iboké, CM Ehania V1).

Aussi 34 maisons d'arrêts et de correction réparties sur l'ensemble du territoire mènent les activités de prise en charge de la tuberculose.

Il est à noter que les activités sont suspendues au CAT Yopougon et au CHU de Yopougon pour cause de réhabilitation.

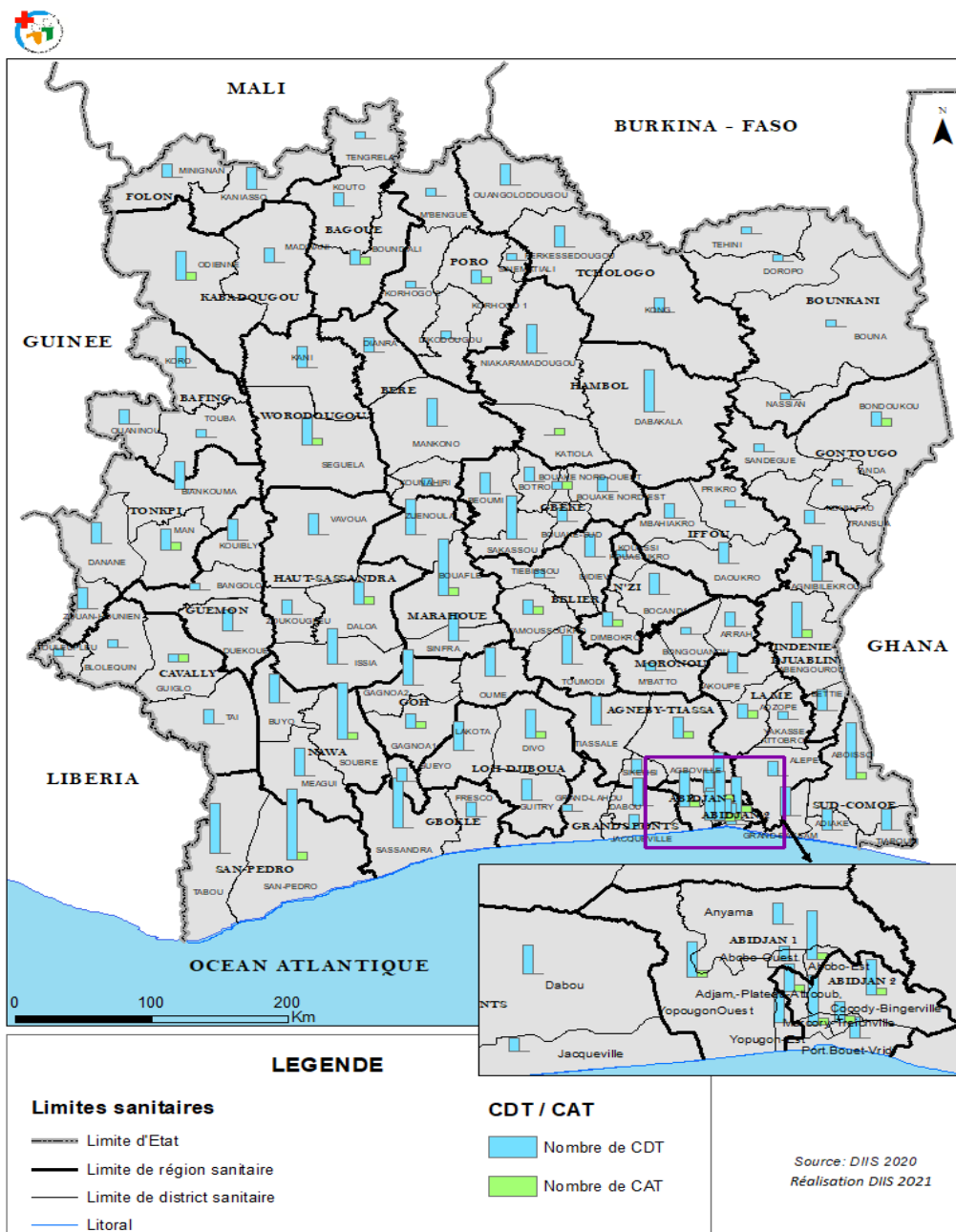

Figure 118 : Répartition des CAT et CDT par région sanitaire en 2020

La couverture nationale en centre de prise en charge est de 1 pour 73 893 habitants respectant la norme de 1 pour 100 000 habitants. Cependant il existe des disparités régionales.

Sur les trente-trois (33) régions sanitaires de la Côte d’Ivoire, vingt-trois (23) disposent d’au moins un Centre Anti Tuberculeux (CAT).

Les régions sanitaires qui ne disposent pas de CAT sont : Bafing, Bere, Bounkani, Folon, Gbokle, Grand-Ponts, Guemon, Iffou, Moronou, Tchologo.

Les plus grands nombres de CDT sont enregistrés dans les régions sanitaires d’Abidjan 2 (22), d’Abidjan 1 (21), de la Nawa (18) et du Sud-Comoe (18).

Les districts qui enregistrent le plus grand nombre de CDT sont : San Pedro (10), Aboisso (08), Bouaflé (08) et Soubré (08).

On note que seul le district de Transua ne dispose pas de CDT en 2020.

IV.5.2.6.2 Taux de notification de la tuberculose

En 2020 ce sont **19 972** patients TB toutes formes qui ont été notifiés dont **19 717** nouveaux cas et rechutes, parmi ces nouveaux cas et rechutes nous enregistrons **13 595** cas de formes contagieuses (TPB+) soit **68%**.

Chez les enfants 0 -15 ans ce sont 976 cas qui ont été notifiés parmi les nouveaux cas et rechutes soit **4,9% des nouveaux cas et rechutes**.

Il est à noter que 72 Personnels de santé ont présenté un épisode de tuberculoses toutes formes confondues au cours de l'année 2020.

Le taux national de notification de la tuberculose est de 74,53 pour 100 000 habitants. Il est en baisse par rapport à celui de 2019 qui était de 83 pour 100 000 habitants, soit une baisse de 10,20%. Aussi ce taux est-il en dessous de la cible nationale qui est de **86** cas pour 100 000 habitants.

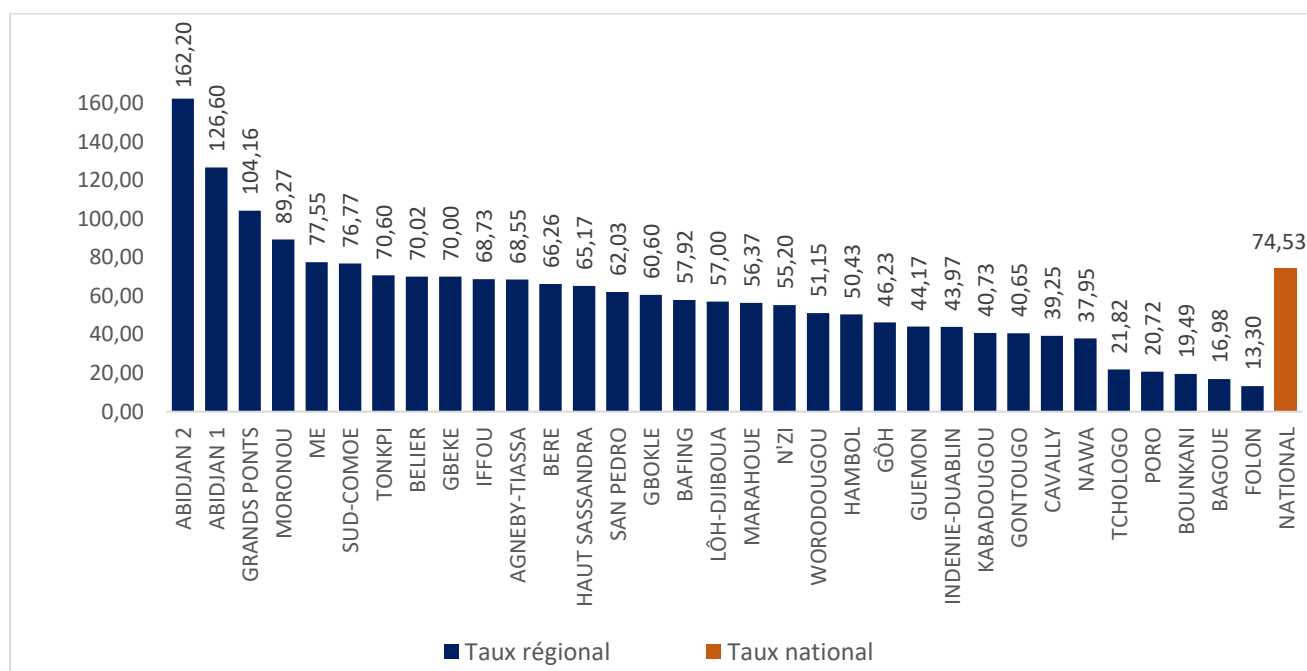

Figure 119 : Répartition des taux de notification de la tuberculose pour 100 000 habitants, par région sanitaire en 2020

Les régions sanitaires d'Abidjan 2 avec 162,19 pour 100 000 habitants, d'Abidjan 1 avec 126,60 pour 100 000 habitants, et des Grands-Ponts (104,16 pour 100 000 habitants), enregistrent les taux de notification de la tuberculose les plus élevés. Abidjan 1 et Abidjan 2 ont notifié 42,6% des cas nationaux.

Les taux de notification les plus faibles sont enregistrés dans les régions sanitaires du Folon (13,30 pour 100 000 habitants), de la Bagoue (16,98 pour 100 000 habitants) et du Bounkani (19,49 pour 100 000 habitants).

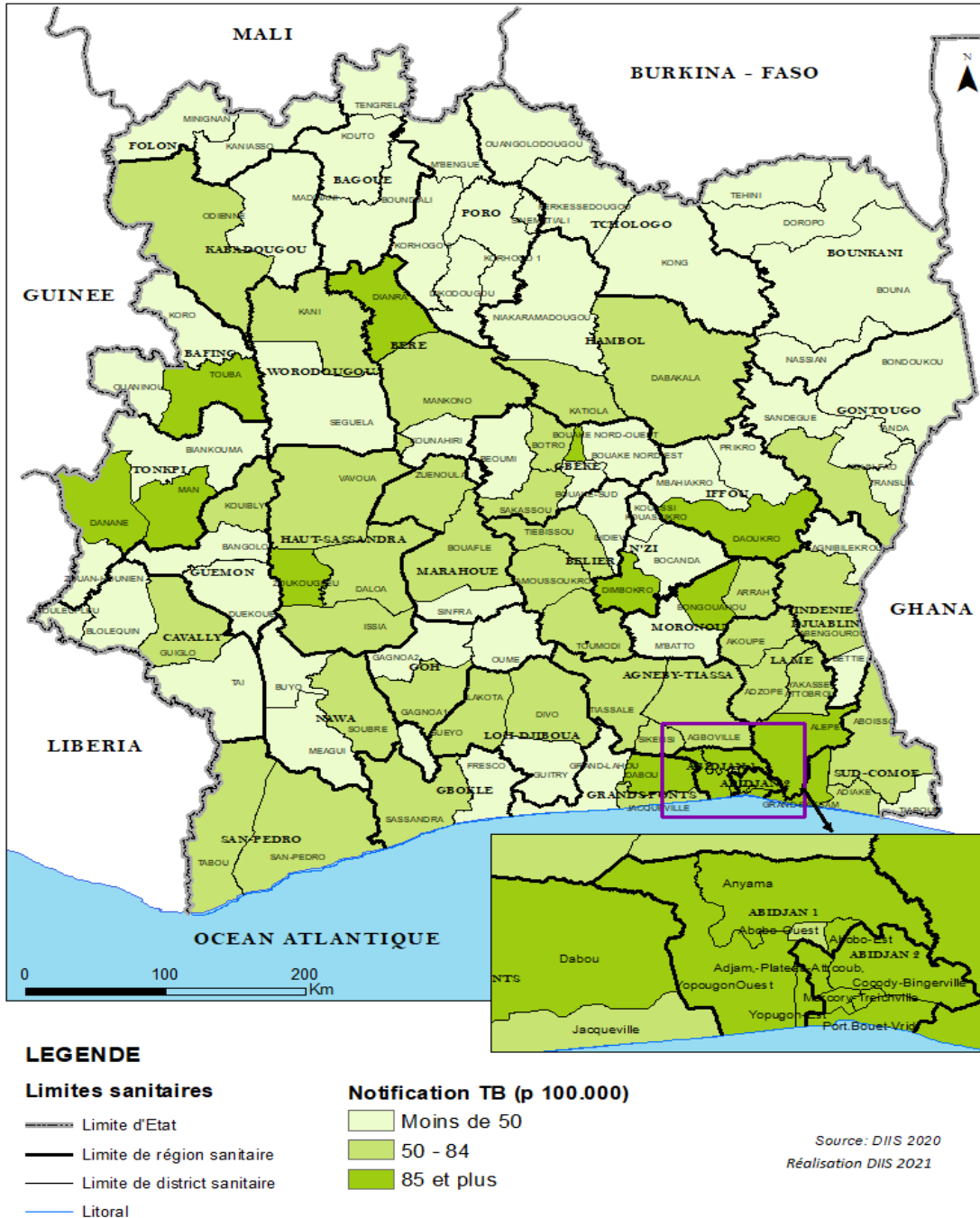

Figure 120 : Répartition des taux de notification de la tuberculose par district sanitaire en 2020.

Vingt-et-un (21) districts sur les 113, soit 18,58%, ont un taux de notification supérieur ou égal à la cible nationale qui est de 86 cas de tuberculose pour 100 000 habitants.

Les plus forts taux de notifications de la tuberculose sont observés dans les districts sanitaires de Treichville-Marcory (232,47 cas de tuberculose pour 100 000 habitants), Adjamé-Plateau-Attécoubé (208,96 cas de tuberculose pour 100 000 habitants), et Dabou (183,45 cas pour 100 000 habitants).

Les districts de Sinematiali (9,45 cas pour 100 000 habitants), de Korhogo 2 (5,96 cas pour 100 000 habitants) et de M'bangue (4,51 cas pour 100 000 habitants), ont les taux de notification les plus faibles.

RESUME RELATIF A LA MORBIDITE DANS LA POPULATION GENERALE

En 2020, les principales morbidités ont connu une baisse de leur incidence dans la population générale.

- L'incidence du paludisme a connu une baisse de 24,5%, passant de 229,8‰ en 2019 à 173,43‰ en 2020.
- L'incidence des IRA dans la population générale est en baisse de 11,2%, avec 54,77‰ en 2019 et 61,7‰ en 2020.
- L'incidence de la diarrhée dans la population générale est en baisse de 13,4% en 2020, où la valeur est de 17,76‰ contre 20,50‰ en 2019.
- L'incidence nationale des IST chez les 15 ans et plus, qui est de 23,33‰ est en baisse de 3,2% par rapport à 2019 où l'incidence était de 24,1%. Les écoulements génitaux sont les syndromes les plus enregistrés en consultations curatives (56,60%), suivis des douleurs pelviennes ou des douleurs testiculaires (41,01%) ;
- Dans la lutte contre le VIH/Sida, le taux d'acceptation du test de dépistage du VIH est en baisse, passant de 84,9% en 2019 à 82,6% en 2020 ; la proportion de personnes dépistées positives au VIH dans les services de CD (hormis les services PTME) est en hausse, passant de 2,4% en 2019 à 3,07% en 2020.
 - La proportion de femmes enceintes dépistées positives au VIH est en baisse, passant de 0,7% à 0,6%. La proportion de femmes enceintes dépistées positives au VIH et ayant initié le traitement ARV est en baisse, passant de 96% en 2019 à 93,54% en 2020. La proportion d'enfants nés de mères séropositives dépistées positives au VIH est passée de 2,7% en 2019 à 2,44% en 2020. Bien que l'on note une baisse, l'objectif national (moins de 2% d'enfants nés de mères séropositives dépistées positives au VIH) n'est pas atteint.
 - Le nombre de structures sanitaires qui mènent les activités de soins et traitement VIH est de 2 365 en 2020, soit une hausse de 8,10% par rapport à 2019. Le nombre de Patient VIH positif sous traitement ARV (file active) est également en hausse. Il est de 280 848 en 2020 contre 269 135 en 2019, soit une hausse de 4,35%. La file active des enfants en 2020, qui est de 10333, est en baisse de 0,10% par rapport à 2019.
 - Les régions sanitaires d'Abidjan 1 et d'Abidjan 2, qui ne concentrent que 9,12% des structures sanitaires menant les activités de soins et traitement VIH, représentent 30,73% des patients sous ARV (la file active nationale).
 - Le taux de coinfection TB/VIH est de 14,65% en 2020.
- Concernant la lutte contre la tuberculose, le taux de notification de la tuberculose en 2020, qui est de 74,53 cas pour 100 000 habitants, est en baisse de 10,20% par rapport à 2019 où l'on enregistrait 83 cas pour 100 000 habitants. Ce taux reste en dessous de la cible nationale qui est de 86 cas pour 100 000 habitants.
 - Le nombre d'établissements de diagnostic et de traitement de la tuberculose a connu une augmentation, passant de 336 en 2019 à 358 en 2020, soit une hausse 6,55%. La couverture nationale en centre de diagnostic et de prise en charge de la tuberculose est de 1 pour 73 893 habitants respecte la norme de 1 centre pour 100 000 habitants.

IV.6 AUTRES MALADIES D'IMPORTANCE EN SANTE PUBLIQUE

IV.6.1 MALADIES TROPICALES NEGLIGEES (MTN)

Selon l'OMS, on appelle Maladies Tropicales Négligées (MTN), ces maladies que l'on rencontre seulement ou principalement sous les tropiques. Dans la pratique on se réfère aux maladies infectieuses qui sévissent sous des climats chauds et humides, telles que la leishmaniose, la schistosomiase, l'onchocercose, la filariose lymphatique, la maladie du chagas, la trypanosomiase africaine ou la dengue, le pian, la lèpre, la dracunculose ou maladie de ver de guinée, l'ulcère de Buruli, l'échinococcose et la rage.

Ce chapitre présente la situation de l'ulcère de Buruli, l'onchocercose, la Bilharziose et le Pian.

IV.6.1.1 Ulcère de Buruli

Objectif du PNDS 2016-2020 : Contrôler l'ulcère de Buruli (Stabiliser la prévalence actuelle)

En 2020, l'on a noté 417 sites de prise en charge d'Ulcère de Buruli au plan national. La notification globale pour l'ensemble de ces zones est de 232 nouveaux cas confirmés, soit une incidence de 0,88 cas pour 100 000 habitants.

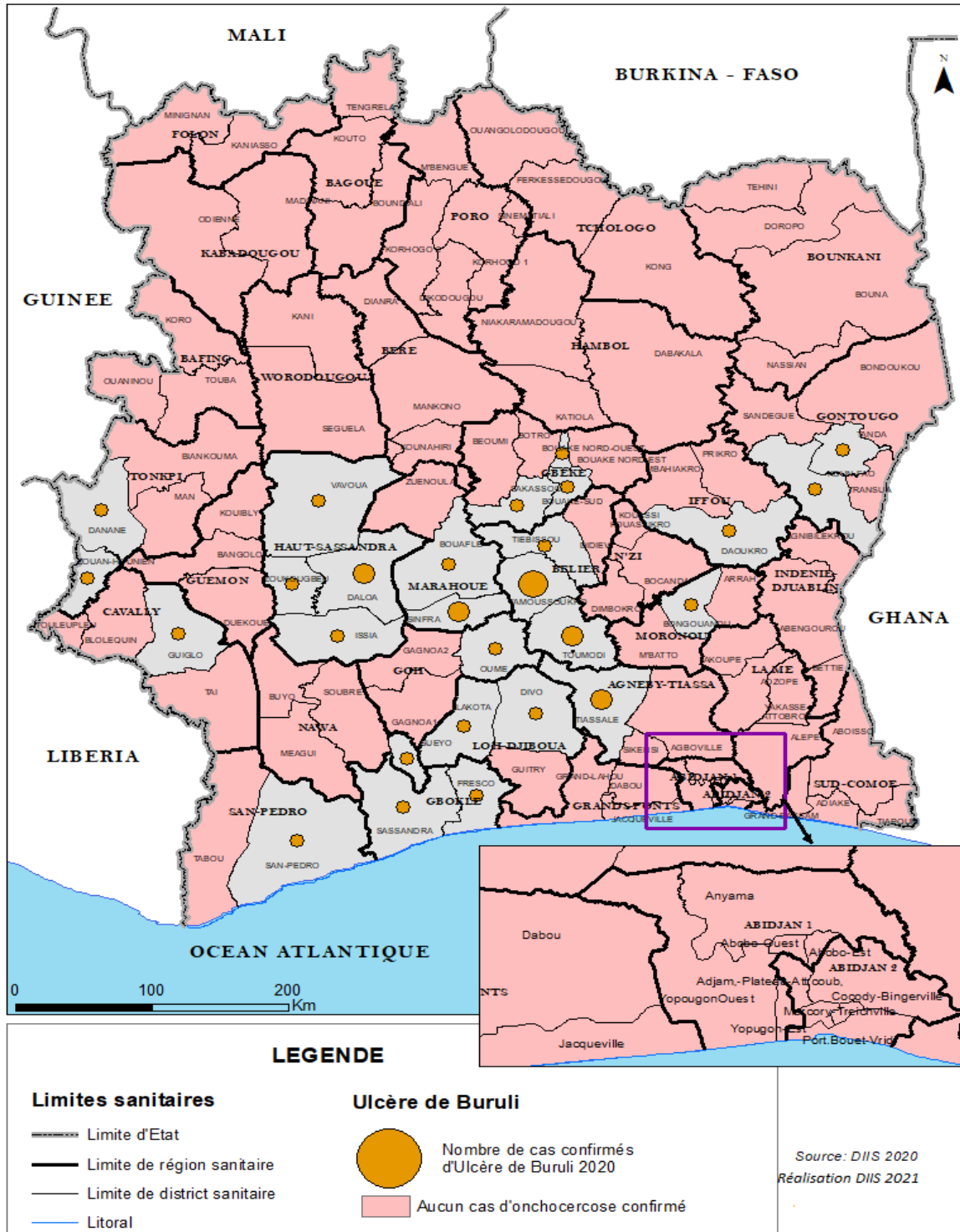

Figure 121 : Répartition du nombre de cas d'ulcère de Buruli par district sanitaire en 2020

Le Bélier (79 cas), Haut-Sassandra (37 cas) et Agneby-Tiassa (28 cas) sont les régions qui ont enregistré le plus grand nombre de cas.

Les districts de Toumodi (14,91 cas pour 100 000), Yamoussoukro (12,31 cas pour 100 000) Tiassale (10,21 cas pour 100 000) enregistrent les incidences les plus élevées d'ulcère de Buruli.

IV.6.1.2. Lèpre

Objectif national : Contribuer à l'élimination de la lèpre sur toute l'étendue du territoire national d'ici 2020.

En 2020 le nombre de nouveaux cas notifiés de lèpre est de 515 contre 567 en 2019. La forme multi bacillaire est la forme dominante avec 401 cas soit 77,86% et 101 cas soit 19,61% pour la forme pauci bacillaire.

Le nombre de malades en traitement en fin d'année est 393 soit un taux de prévalence de 0,15 pour 10 000 habitants.

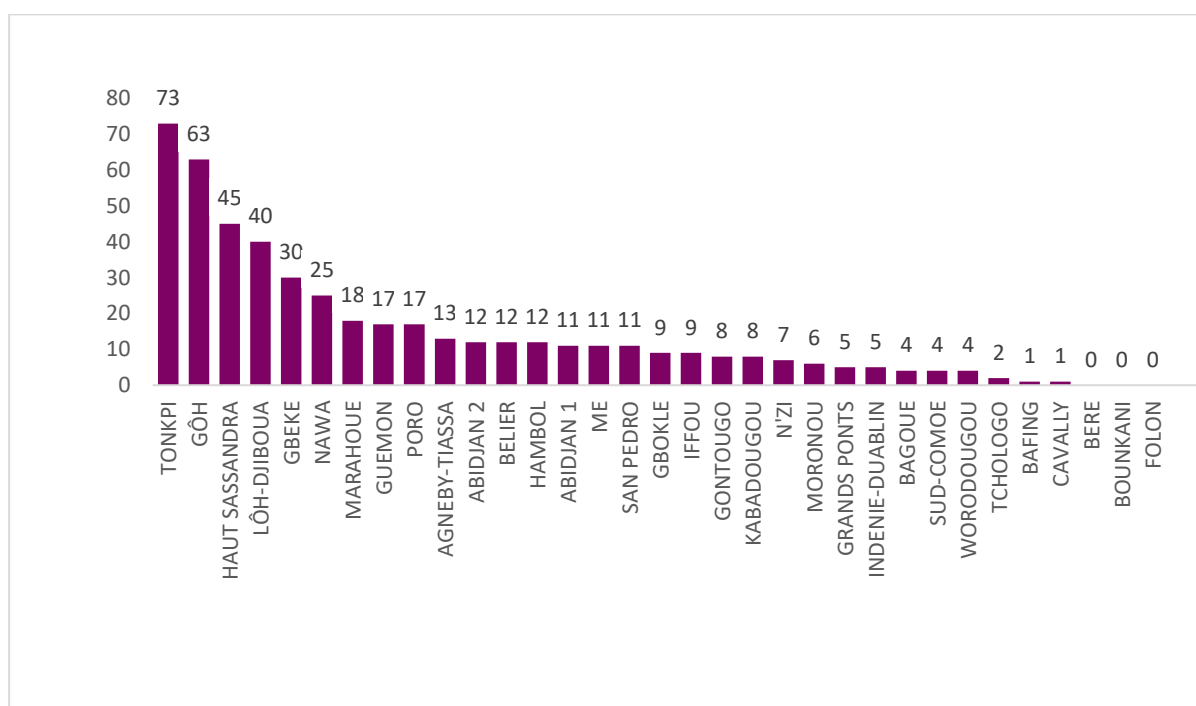
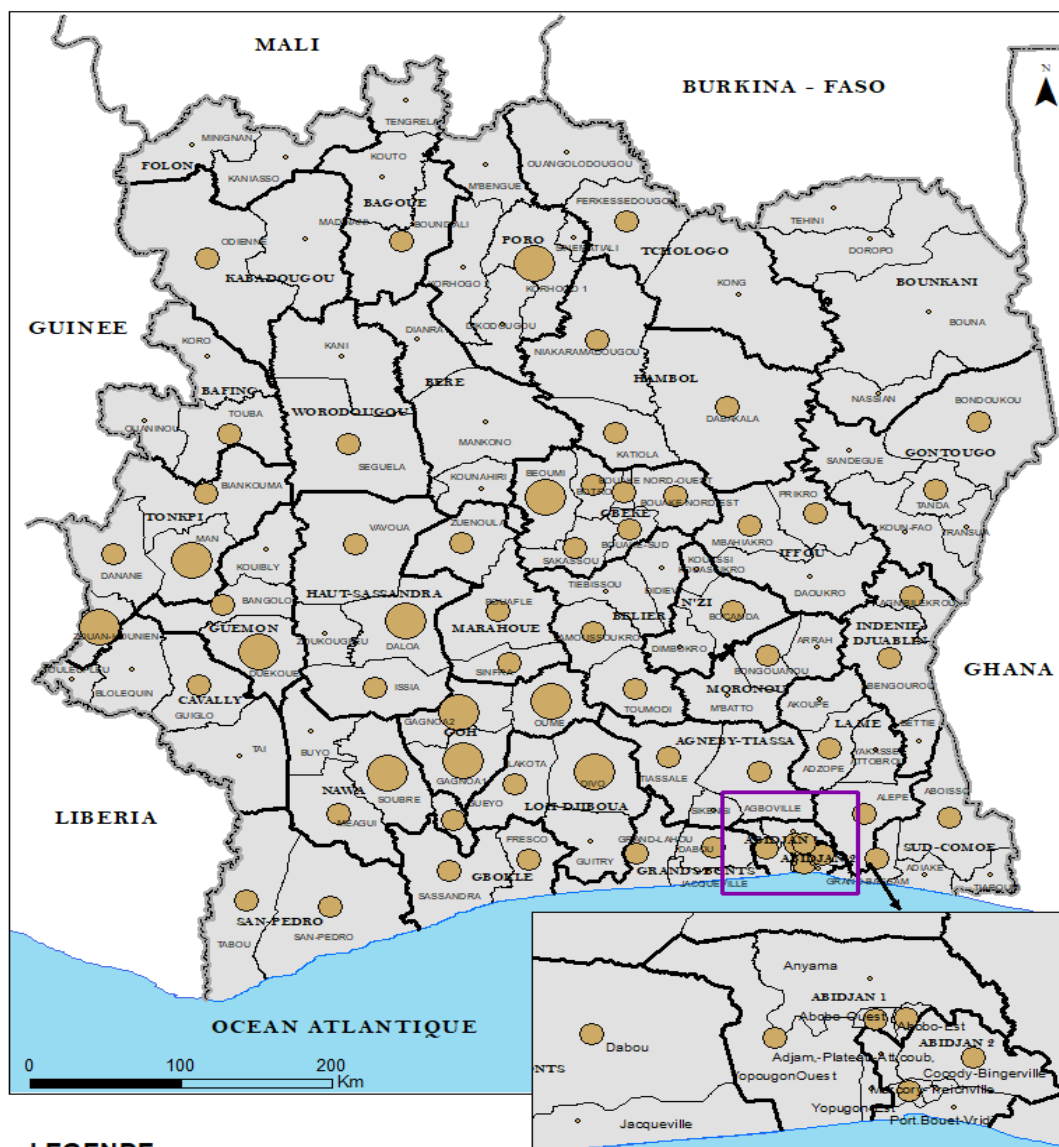

Figure 122 : Nombre de cas de lèpre dépistés par régions sanitaire en 2020

Les régions qui enregistrent le plus grand nombre de cas de lèpre sont : Tonkpi (73 cas), Goh (67 cas) et la région du Haut Sassandra (45 cas).

Les régions du Béré, du Bounkani et du Folon n'ont enregistré aucun cas.



LEGENDE

Limites sanitaires

- Limite d'Etat
- Limite de région sanitaire
- Limite de district sanitaire
- Litoral

Nouveau cas de la lèpre enregistré

- 0 Cas
- de 1 à 11 Cas
- 12 Cas et plus

Source: DIIS 2020

Réalisation: DIIS 2021

Figure 123 : Répartition des nouveaux cas de lèpre par district sanitaire en 2020

Les districts sanitaires de Gagnoa1 avec 55 cas, Man (50 cas) et Daloa (32 cas) ont enregistré le plus grand nombre de cas dépistés en 2020.

Cependant, les districts qui ont les plus forts taux de prévalence de la lèpre sont : Gagnoa 1 avec 1,09 cas pour 10 000 habitants, Man (0,96 cas pour 10 000 habitants) et Botro (0,77 cas pour 10 000 habitants).

Le district de Gagnoa 1 enregistre un taux de prévalence de 1,09 cas pour 10 000 habitants. Ce district n'a pas encore éliminé la lèpre en tant que problème de santé publique car sa prévalence au-dessus du seuil d'élimination (moins de 1 cas pour 10 000 habitants selon l'OMS).

IV.6.1.3. Onchocercose

Selon l'OMS, l'onchocercose constitue la deuxième cause infectieuse de cécité dans le monde.

En 2020, le nombre de nouveaux cas d'Onchocercose enregistré est de 44 soit une incidence de 0,17 cas pour 100 000 habitants contre 0,5 cas pour 100 000 habitants en 2019.

L'incidence de 2020 est donc en baisse de 66% par rapport à celle de 2019.

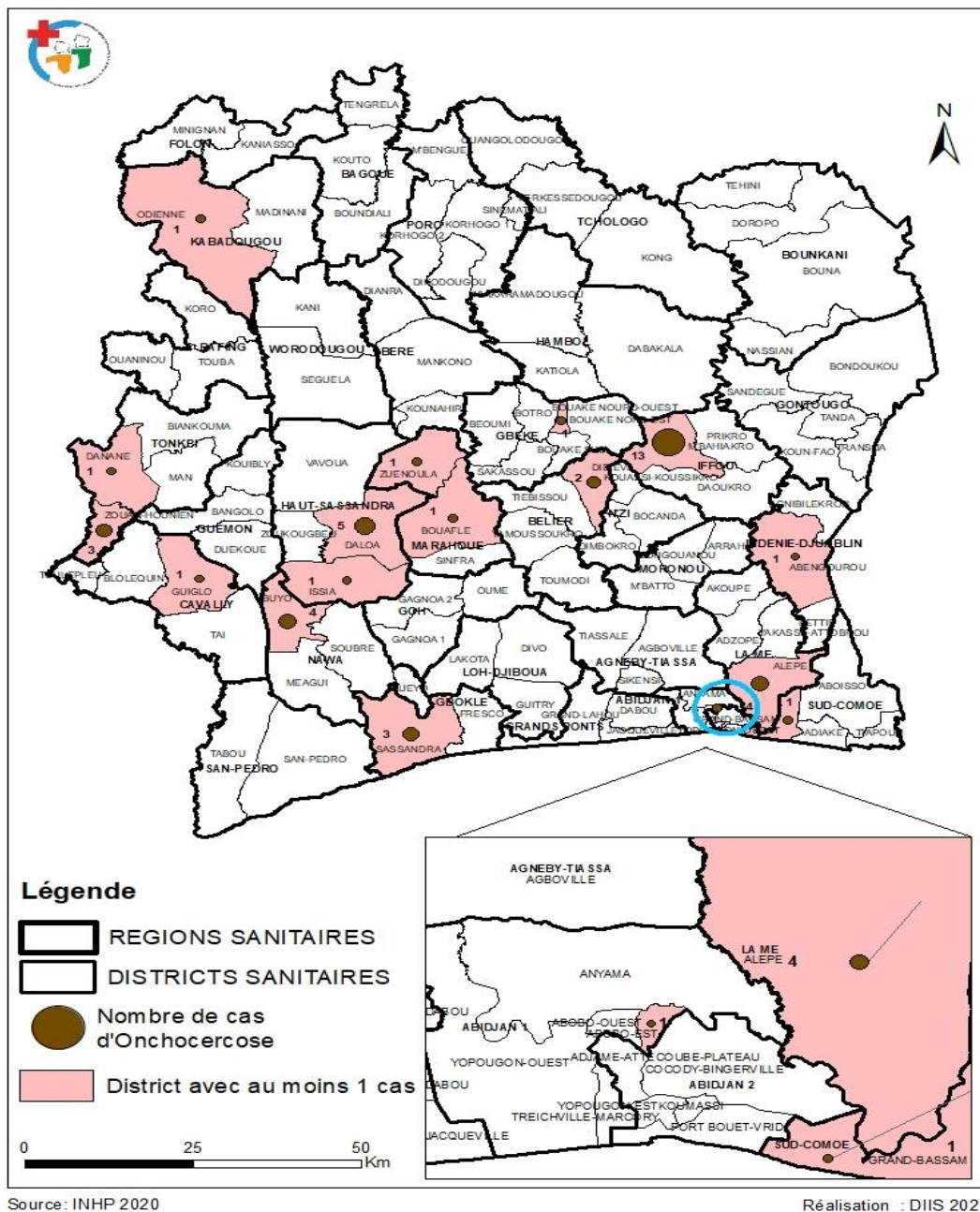

Figure 124 : Répartition du nombre de cas d'onchocercose par district sanitaire en 2020.

Les districts sanitaires de M'Bahiakro (13 cas), Daloa (05 cas), Alépé et Buyo (04 cas) ont enregistré le plus grand nombre de cas d'Onchocercose en 2020.

Ces mêmes districts présentent les plus forts taux d'incidence à savoir 12,98 cas pour 100 000 habitants pour le district de M'Bahiakro, 02,90 cas pour 100 000 habitants pour le district d'Alépé et 02,02 cas pour 100 000 habitants pour le district de Buyo.

IV.6.1.4. Schistosomiase (Bilharziose) urinaire

En 2020, le nombre de cas de Bilharziose enregistrés est de 1 919 cas.

L'incidence de la bilharziose a baissé de 12,5% entre 2019 et 2020. Nous enregistrons 0,07‰ comme taux d'incidence en 2020 contre 0,08‰ en 2019.

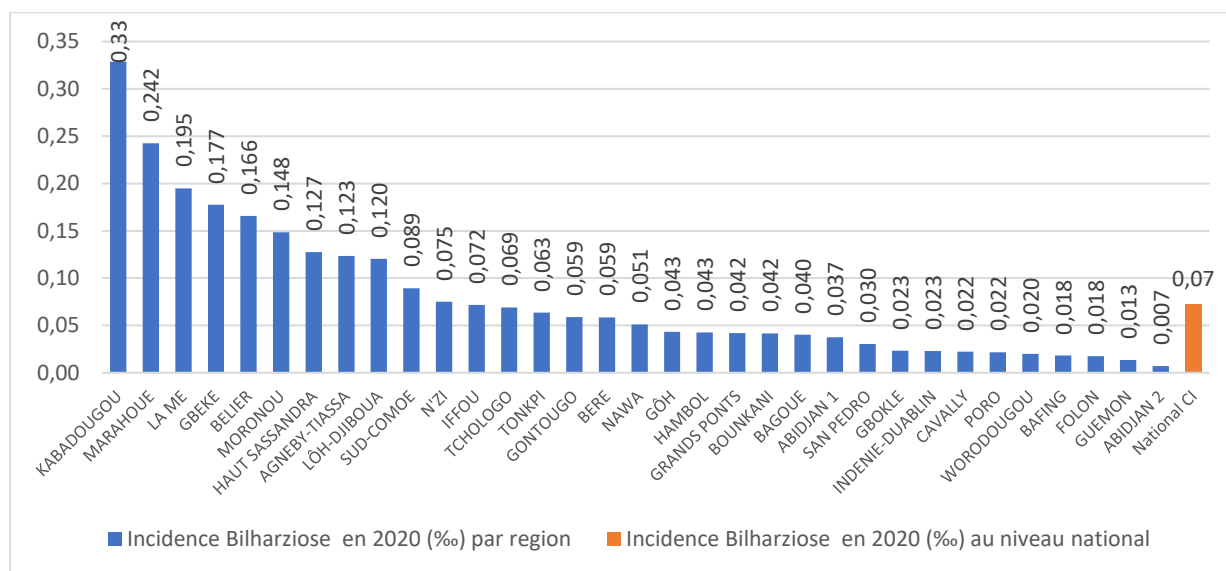

Figure 125 : Incidence (‰) de la bilharziose urinaire par région sanitaire en 2020

Les régions les plus touchées avec les incidences les plus élevées sont le Kabadougou (0,33 ‰), la Marahoué (0,24‰), et la Me (0,19‰).

Les moins touchées sont Abidjan 2 (0,01 ‰), Guemon (0,01 ‰), le Bafing (0,02‰) et le Folon (0,02‰).

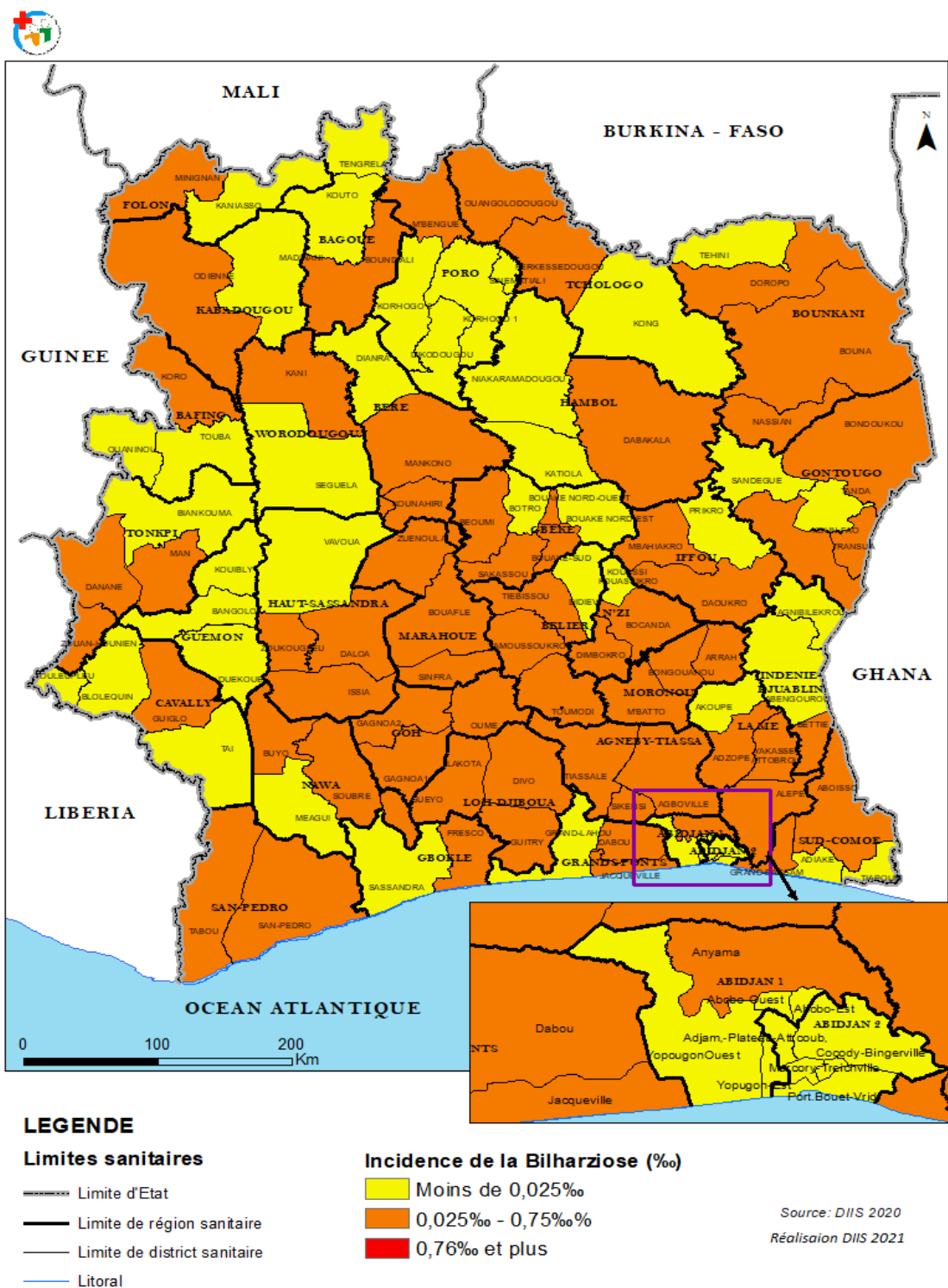

Figure 126 : Incidence de la bilharziose urinaire par district sanitaire en 2020.

Les districts qui ont les plus fortes incidences sont ceux de Sinfra (0,57%), d'Odienné (0,50%) et d'Adzopé (0,36%).

Dix-sept (17) districts ont notifié zéro cas de bilharziose urinaires en 2020.

IV.6.1.5. Pian

En 2020, 1538 nouveaux cas de Pian ont été notifiés soit une incidence de 5,81 pour 100 000 habitants. Cette incidence est en hausse de 9,62% par rapport à 2019 qui était de 5,3 pour 100 000 habitants.

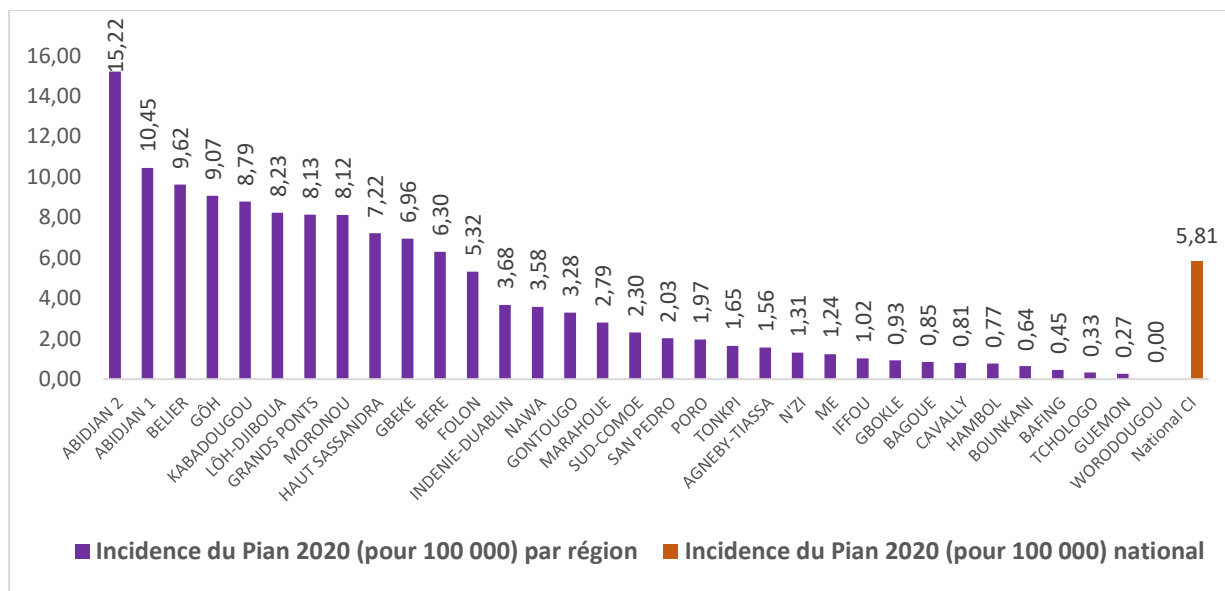

Figure 127 : Incidence du Pian pour 100 000 habitants par région sanitaire en 2020

Les régions d'Abidjan 2 avec 15,22 pour 100 000 habitants, d'Abidjan 1 avec 10,45 pour 100 000 habitants et du Bélier avec 9,62 pour 100 000 habitants ont les incidences les plus élevées.

Tandis que les régions du Guémon (0,27 pour 100 000 habitants), du Tchologo (0,33 pour 100 000 habitants) et du Bafing (0,45 pour 100 000 habitants) ont les incidences les moins élevées.

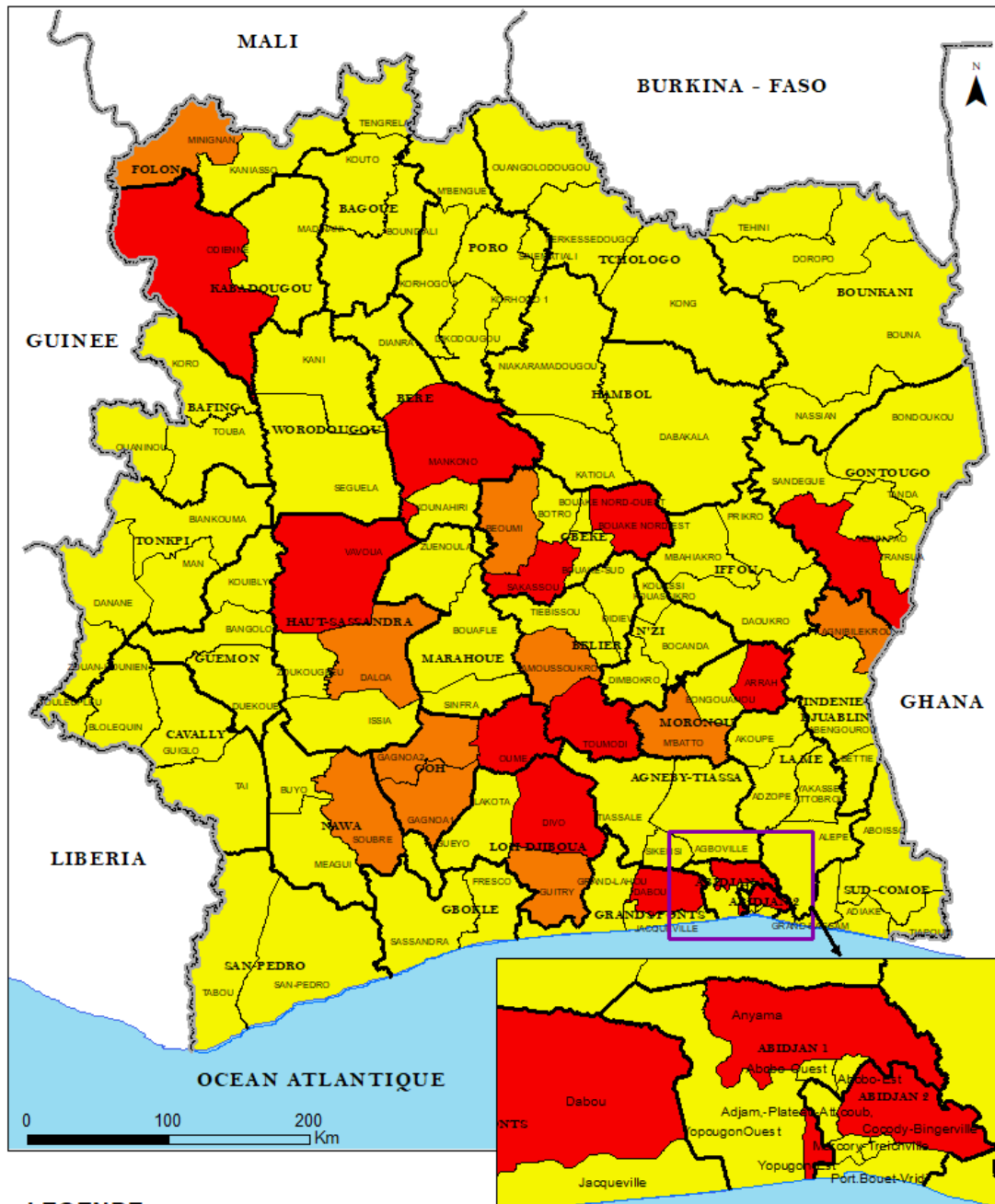

Figure 128 : Incidence du Pian par district sanitaire dans la population générale en 2020

Les districts sanitaires de Cocody-Bingerville (67,2, pour 100 000 habitants), de Yopougon-Est (27,38 pour 100 000 habitants) et Toumodi (22,09 pour 100 000 habitants) ont les incidences les plus élevées. Trente-trois (33) districts n'ont enregistré aucun cas de Pian en 2020.

IV.6.2 MALADIES NON TRANSMISSIBLES

Les principaux types de maladies non transmissibles sont les maladies cardiovasculaires (accidents vasculaires cardiaques ou cérébraux), les cancers, les maladies respiratoires chroniques (comme la broncho-pneumopathie chronique obstructive ou l'asthme) et le diabète.

IV.6.2 1 les cancers

IV.6.2.1.1 sites de dépistage du cancer du col de l'utérus

En 2020, on dénombre 164 sites fonctionnels de dépistage du cancer du col de l'utérus contre 126 en 2019, soit une hausse de 30,16% dont 03 sites avec LEEP¹³.

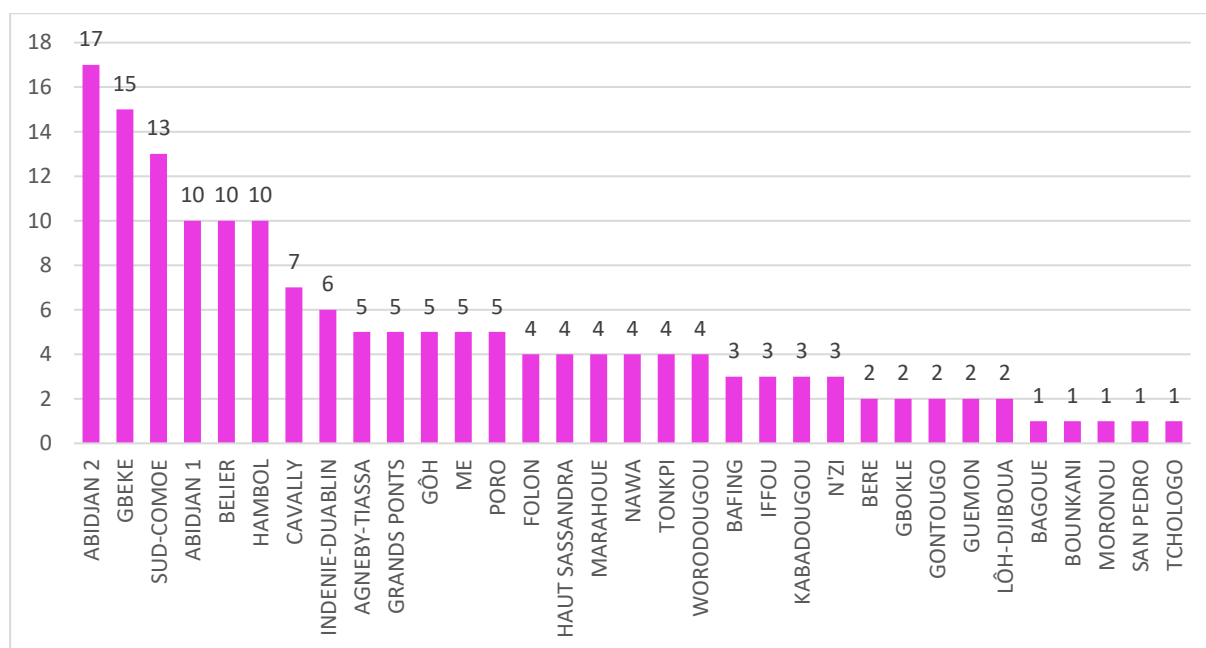

Figure 129 : Répartition des sites de dépistage du cancer du col de l'utérus par région sanitaire en 2020

Toutes les trente-trois (33) régions sanitaires ont au moins un site de dépistage du cancer du col de l'utérus. Il faut noter que seulement trois (03) régions sanitaires disposent de sites avec LEEP pour le traitement des lésions précancéreuses larges, notamment les régions d'Abidjan 2 (CHU de Treichville), de Gbeke (CHU Bouaké) et du Haut Sassandra (CHR de Daloa).

Les régions d'Abidjan 2 avec 17 sites, du Gbeke (15) et du Sud-Comoé (13) ont le plus grand nombre de sites de dépistage.

Les régions du Moronou, de San-Pedro et du Tchologo abritent un seul (01) site de dépistage chacune.

¹³ LEEP (Loop Electro-surgical Excision Procedure) : Méthode de traitement des lésions pré-cancéreuses larges.

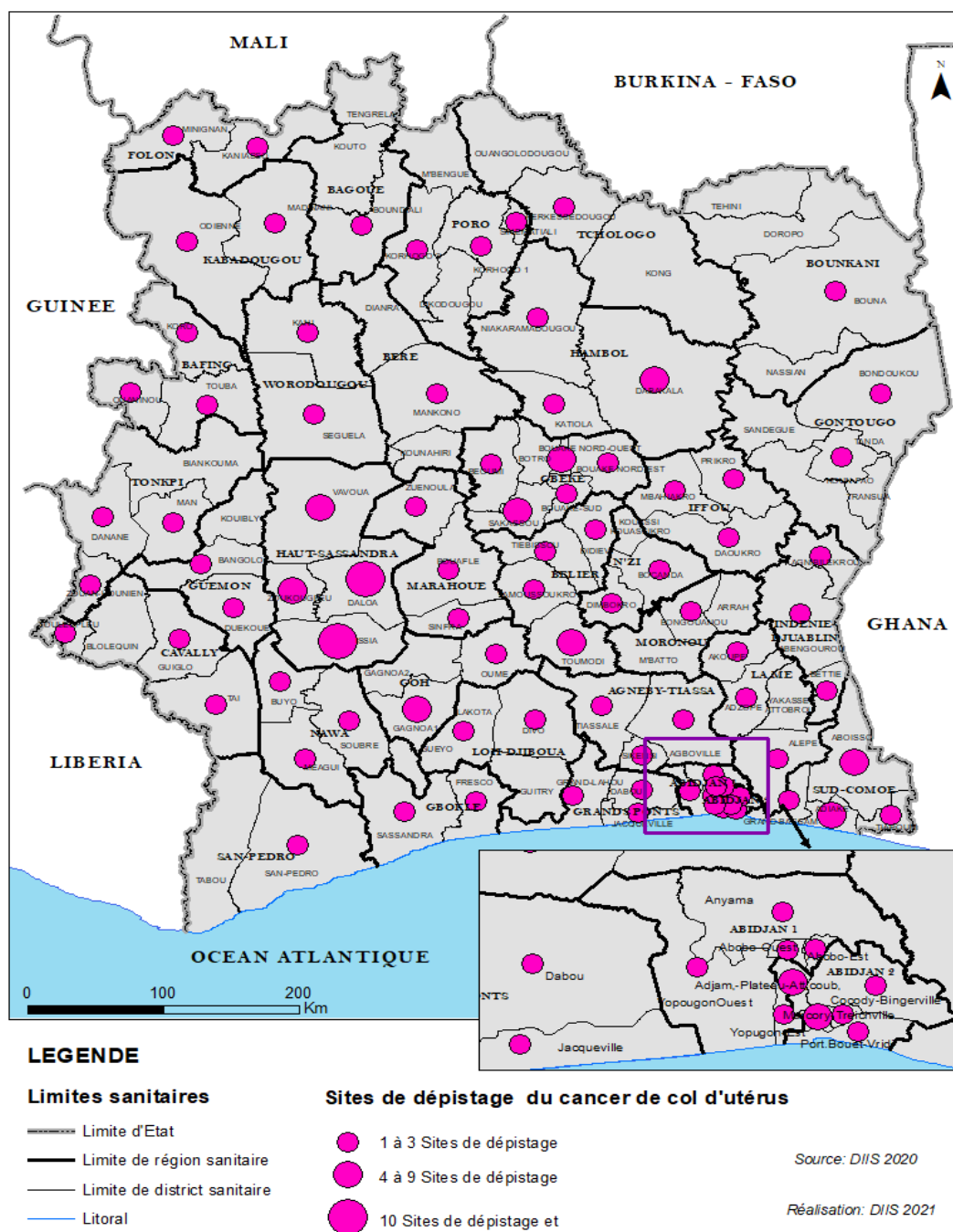

Figure 130 : Répartition des sites de dépistage du cancer du col de l'utérus par district sanitaire en 2020

En 2020, le dépistage du cancer du col de l'utérus n'est pas encore réalisé dans les districts sanitaires suivants : Bolequin, Kouto, Tengréla, Dianra, Kounahiri, Doropo, Nassian, Téhini, Botro, Koun-Fao, Sandégué, Transua, Kouibly, Gagnoa 2, Vavoua, Zoukougbeu, Yakassé-Attobrou, Guitry, Arrah, M'batto, Kouassi-Kouassikro, Guéyo, Dikodougou, M'bengué, Tabou, Kong, Ouangolodougou, Biankouman.

Quatre-vingt-deux (82) sur 164 sites de dépistage sont pourvus d'appareils de cryothérapie pour le traitement des lésions précancéreuses, soit 50 %.

IV.6.2.1.2 Dépistage du cancer du col de l'Utérus

L'objectif, à l'horizon 2030, est de passer de 31,20 cas de cancers du col de l'utérus pour 100 000 FAR à 4 pour 100 000 FAR.

En 2020, nous enregistrons 3,06% de femmes présentant des lésions précancéreuses parmi les femmes dépistées pour le cancer du col de l'utérus.

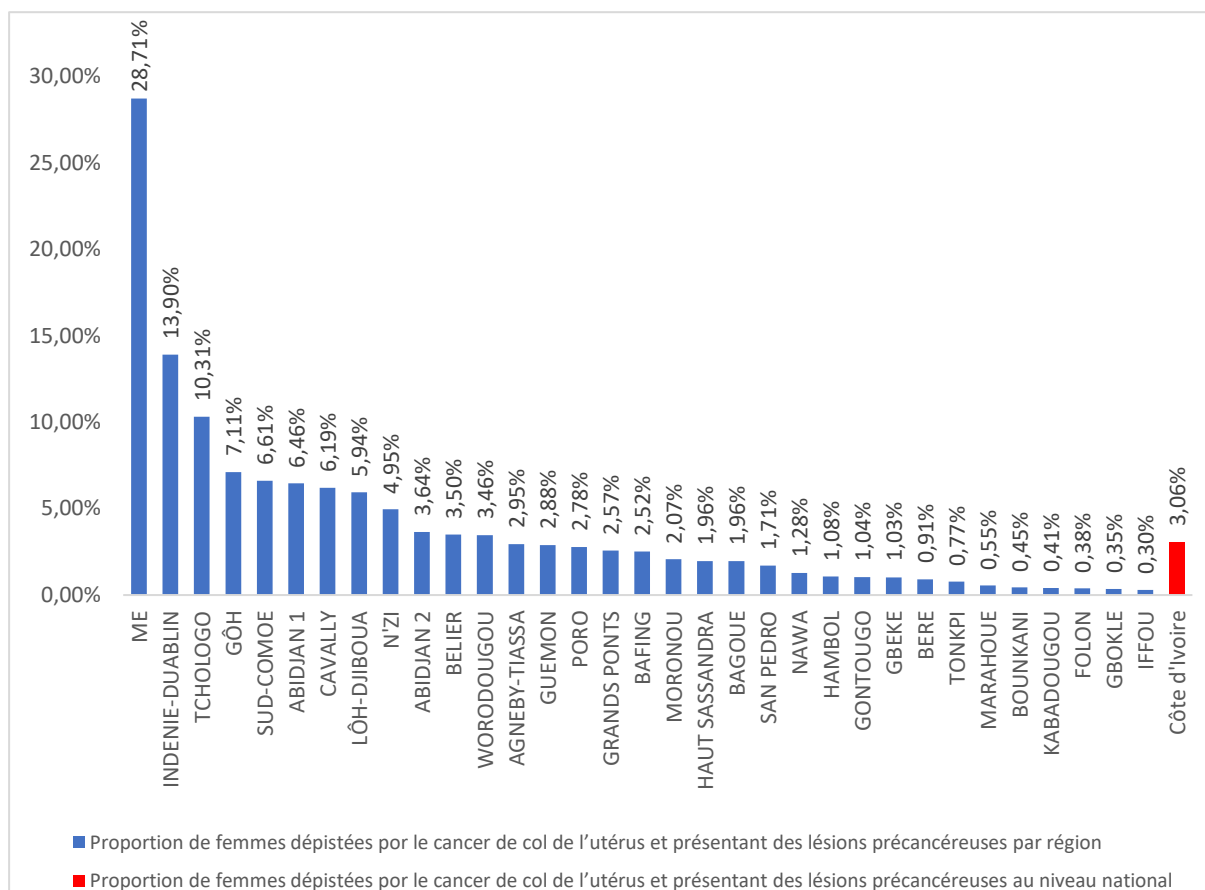

Figure 131 : Proportion de femmes dépistées pour le cancer de col de l'utérus et présentant des lésions précancéreuses, par région sanitaire en 2020

Les régions sanitaires de la Mé (28,71%), de l'Indenié-Djuablin 2 (13,90%) et du Tchologo (10,31%) enregistrent les proportions de femmes dépistées positives les plus élevées.

Les régions de Iffou (0,30%), du Gbokle (0,35%) et du Folon (0,38%) enregistrent les plus faibles proportions.

IV.6.2.1.3 Nouveaux cas de cancers diagnostiqués

IV.6.2.1.3.1 Nouveaux cas de cancers dans la population totale selon le type

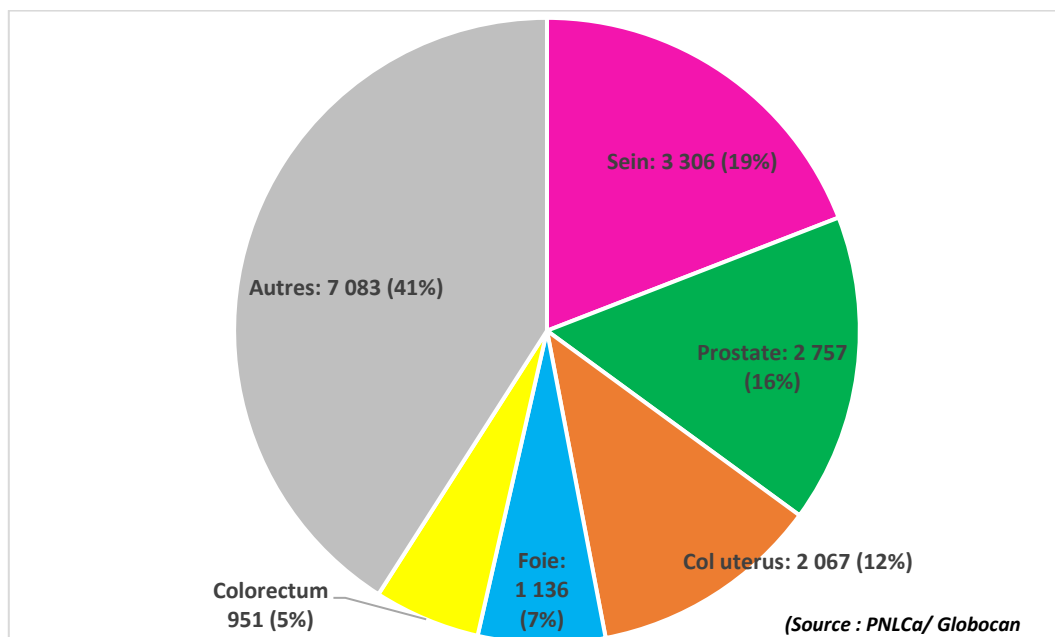

Figure 132 : Nouveaux cas de cancer diagnostiqués en 2020

Le top 05 des cancers les plus diagnostiqués en 2020, dans la population totale, est représenté par le **cancer du sein** (3 306 cas, 19%), suivi du **cancer de la prostate** (2 757 cas, 16%), du **cancer du col de l'utérus** (2 067 cas, 12%), du **cancer du foie** (1 136 cas, 6%) et du **cancer colorectal** (951 cas, 5%).

Les autres cancers regroupent 7 277 cas (42%) diagnostiqués (Lymphome Non Hodgkin, Estomac, Leucémie, Poumon, Ovaires...).

IV.6.2.1.3.2 Nouveaux cas de cancers chez les adultes (15 ans et plus), selon sexe

✓ Nouveaux cas de cancer chez les hommes (15 ans et plus)

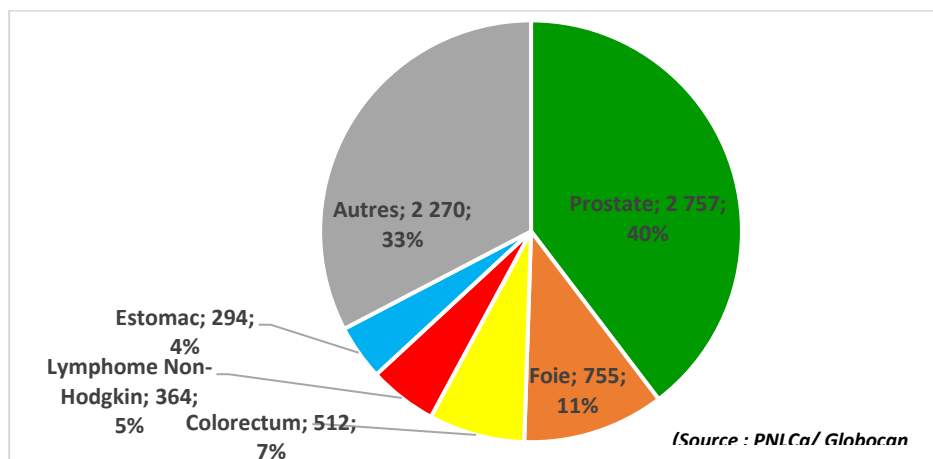

Figure 133 : Nouveaux cas de cancers diagnostiqués chez les adultes de sexe masculin, en 2020

Chez les adultes de sexe masculin, en 2020, les cancers les plus fréquemment diagnostiqués sont : le **cancer de la prostate** (2757 cas, **40%**), suivi du **cancer du foie** (757 cas, **11%**), du **cancer colorectal** (512 cas, **7%**), des **lymphomes non-hodgkiniens** (364 cas, **5%**) et du cancer de l'estomac (294 cas, **4%**).

✓ Nouveaux cas de cancer chez Femmes (15 ans et plus)

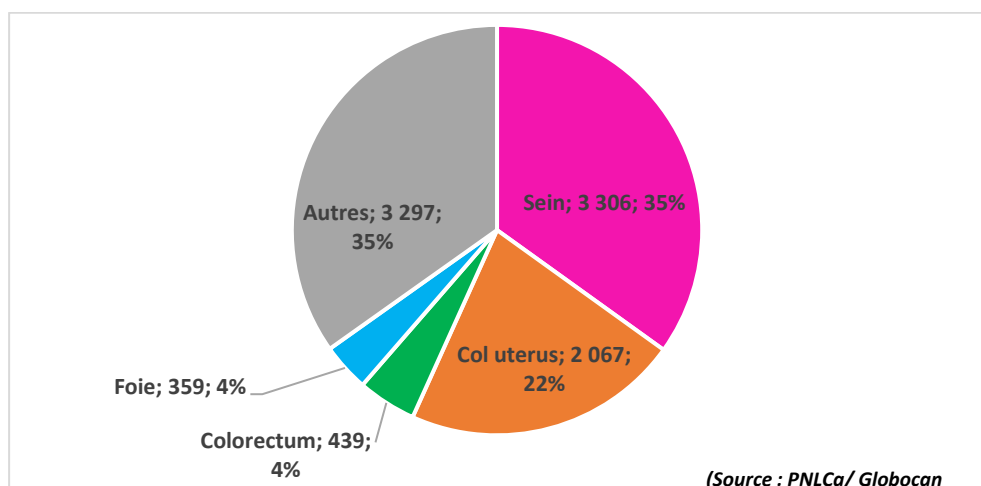

Figure 134 : Nouveaux cas de cancers diagnostiqués chez les adultes de sexe féminin, en 2020

Chez les femmes (15 ans et plus), les cancers les plus diagnostiqués en 2020 sont : le **cancer du sein** (3 306 cas, **35%**), suivi du **cancer du col de l'utérus** (2 067 cas, **22%**), du **cancer colorectal** (439 cas, **4%**) et du **cancer du foie** (359 cas, **4%**).

IV.6.2.1.3.3 Nouveaux cas de cancers chez les enfants (moins de 15 ans)

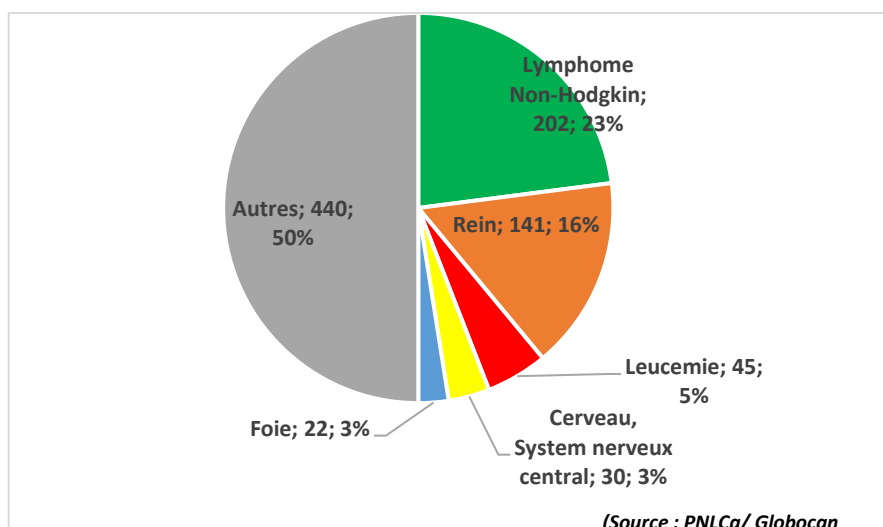

Figure 135 : Nouveaux cas de cancers diagnostiqués chez les enfants de moins de 15 ans en 2020

Les lymphomes non-Hodgkiniens (23%), le cancer du rein (16%), les leucémies (5%), les cancers du cerveau et du système nerveux central (3%) et le cancer du foie (3%) sont les cancers qui ont été les plus diagnostiqués chez les enfants en 2020.

IV.6.2.1.4 Décès liés aux cancers

IV.6.2.1.4.1 Décès liés aux cancers dans la population totale, selon le type

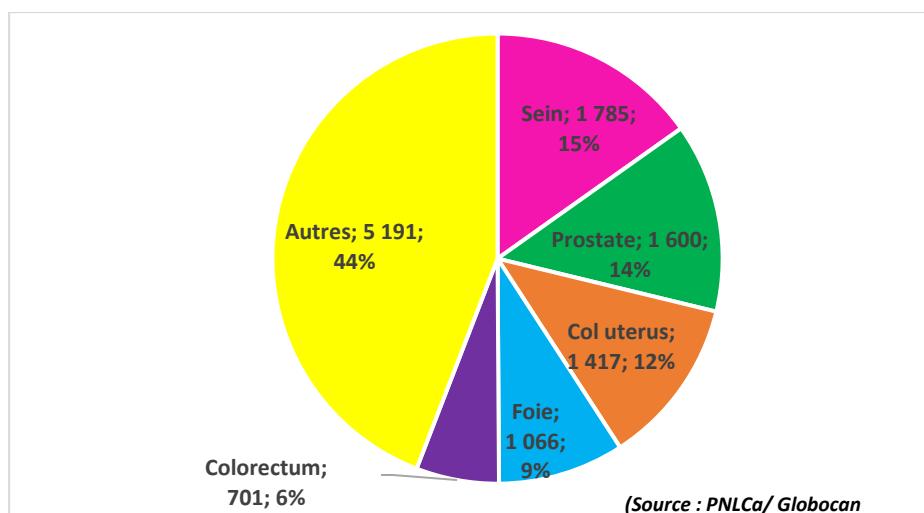

Figure 136 : Décès liés aux cancers dans la population générale, selon le type en 2020

Le cancer du sein (15%), le cancer de la prostate (14%), le cancer du col de l'utérus (12%), le cancer du foie (9%) et le cancer colorectal (6%) sont les causes les plus fréquentes dans les décès liés au cancer.

IV.6.2.1.4.1 Décès liés aux cancers selon l'âge

✓ Nombre de Décès dus aux cancers chez les enfants de moins de 15 ans

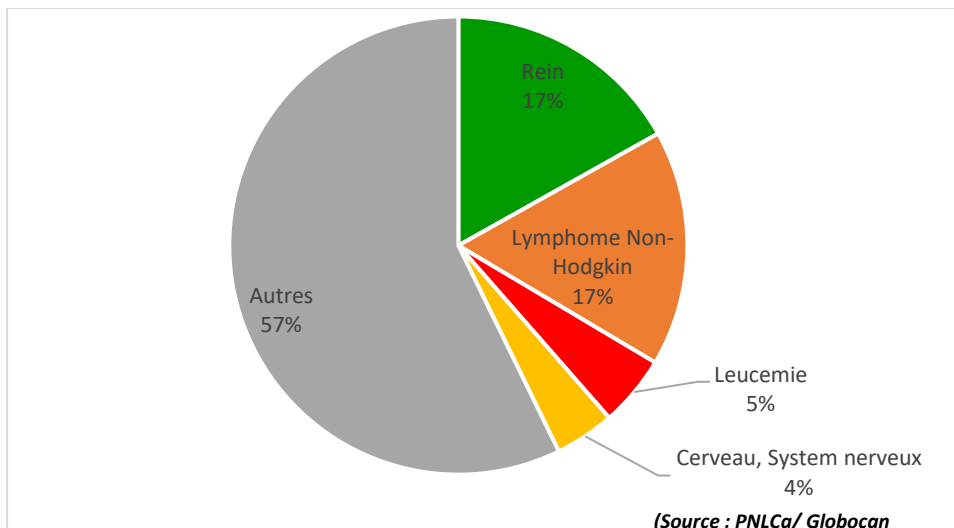

Figure 137 : Décès liés aux cancers dans la population générale, selon le type en 2020

Chez les enfants, les principales causes de décès parmi les décès liés aux cancers sont : **le cancer du rein (17%)**, **les lymphomes non-Hodgkiniens (17%)**, **les leucémies (5%)** et **les cancers du cerveau et du système nerveux central (4%)**.

✓ Nombre de Décès dus aux cancers chez les adultes de 15 ans et plus

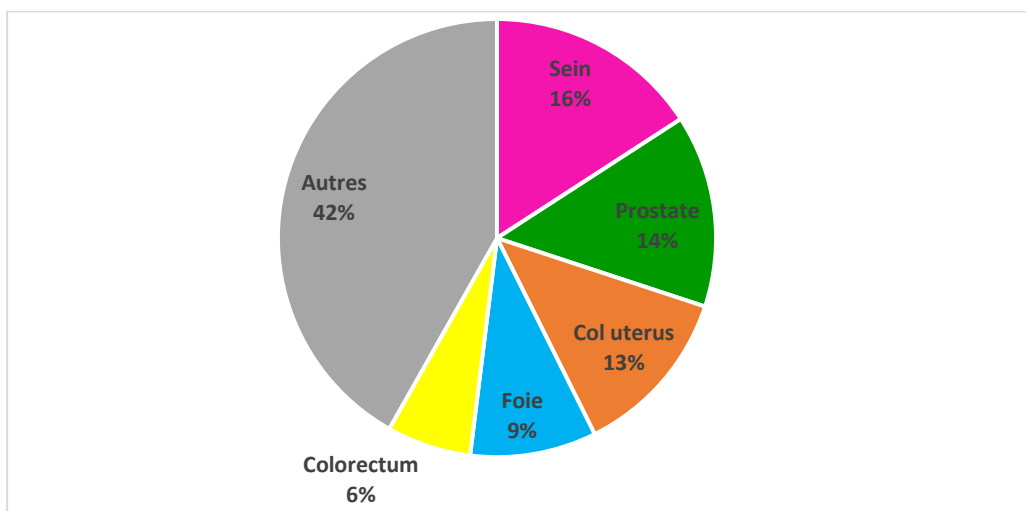

Figure 138 : Décès liés aux cancers chez les adultes (15 ans et plus) en 2020

En 2020, sur l'ensemble des décès liés aux cancers chez les adultes, l'on enregistre, **16%** pour le cancer du **sein**, **14%** pour le cancer de la **prostate**, **13%** pour le **cancer du col de l'utérus**, **9%** pour le **cancer du foie** et **6%** le cancer colorectale.

IV.6.2. 2 Répartition des cliniques du diabète et de l'Hypertension artérielle (CDH)

Selon l'enquête PREVADIA de 2017, la prévalence de l'HTA au niveau national était de 39,2%, tandis que la prévalence du Diabète était de 6,2% chez les personnes âgées de 20 à 79 ans. Afin de rapprocher des populations, des paquets de services améliorés pour la prise en charge du diabète et de l'hypertension artérielle, le Ministère en charge de la Santé a mis en place des cliniques du diabète et de l'hypertension artérielle (CDH).

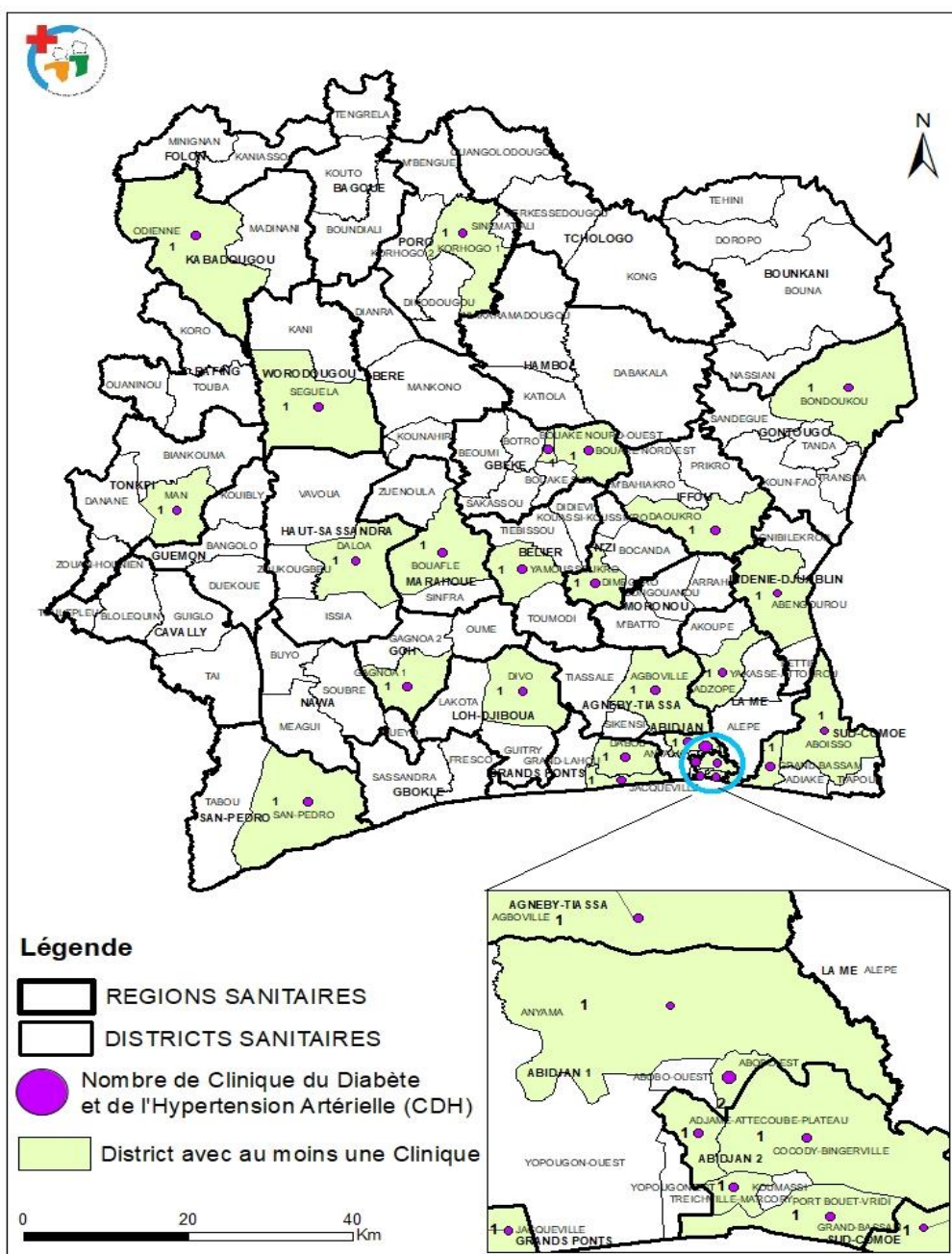

Figure 139 : Répartition des cliniques du Diabète et de l'Hypertension Artérielle (CDH) par district sanitaire en 2020

En 2020, l'on enregistre 29 cliniques de diabète et de l'hypertension artérielle réparties dans 21 régions sur 33 soit un taux de couverture de 63,63%. Ces CDH sont répartis dans 28 districts sanitaires sur les 113 (le district d'Abobo-Est dispose de deux CDH), soit une couverture de 24,78%.

IV.6.3 MALADIES SOUS SURVEILLANCE

IV.6.3.1 Maladies à potentiel épidémique

IV.6.3.1.1 Maladie à Coronavirus 2019 (Covid 19)

La maladie à coronavirus 2019 ou Covid-19 est une maladie respiratoire émergente due à un nouveau coronavirus humain détecté pour la première fois en décembre 2019 à Wuhan, en Chine.

Débuté en Asie, la maladie s'est propagée en Europe puis en Amérique et a atteint le continent africain le 14 février 2020¹⁴.

Malgré les efforts déployés par le gouvernement ivoirien pour prévenir l'importation de cas de Covid 19 sur son sol, la Côte d'Ivoire, a enregistré son premier cas le 11 Mars 2020. Des dispositions d'urgence ont été prises par le gouvernement ivoirien pour faire face à la pandémie, dont l'épicentre en Côte d'Ivoire était la ville d'Abidjan.

La Côte d'Ivoire a enregistré 22 362 cas positifs de Covid 19 au cours de l'année 2020 sur 217 534 échantillons prélevés, soit un taux de positivité de 10,28%.

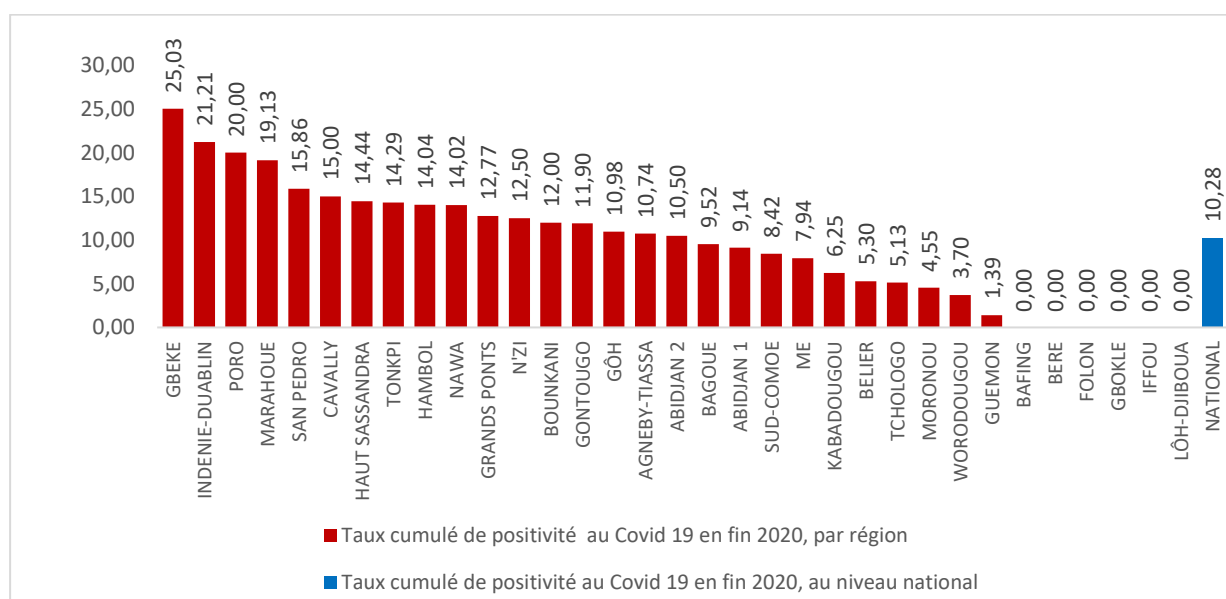

Figure 140 : Taux cumulé de positivité au Covid 19 par région sanitaire en 2020

Les plus forts taux cumulés de positivité à la Covid 19 en fin 2020 sont observés dans les régions sanitaires de Gbêkè (25,03%), Indénie-Djuablin (21,21%) et de Poro (20,00%).

Les régions sanitaires de Bafing, Béré, Folon, Gboklé, Iffou et Lôh-Djiboua n'ont enregistré aucun cas de Covid 19 en 2020.

¹⁴ World Health Organization. COVID-19 Situation update for the WHO African Region. 11 March 2020. 9p. https://apps.who.int/iris/bitstream/handle/10665/331425/SITREP_COVID-19_WHOAFRO_20200311-eng.pdf. (Access April 06, 2020).

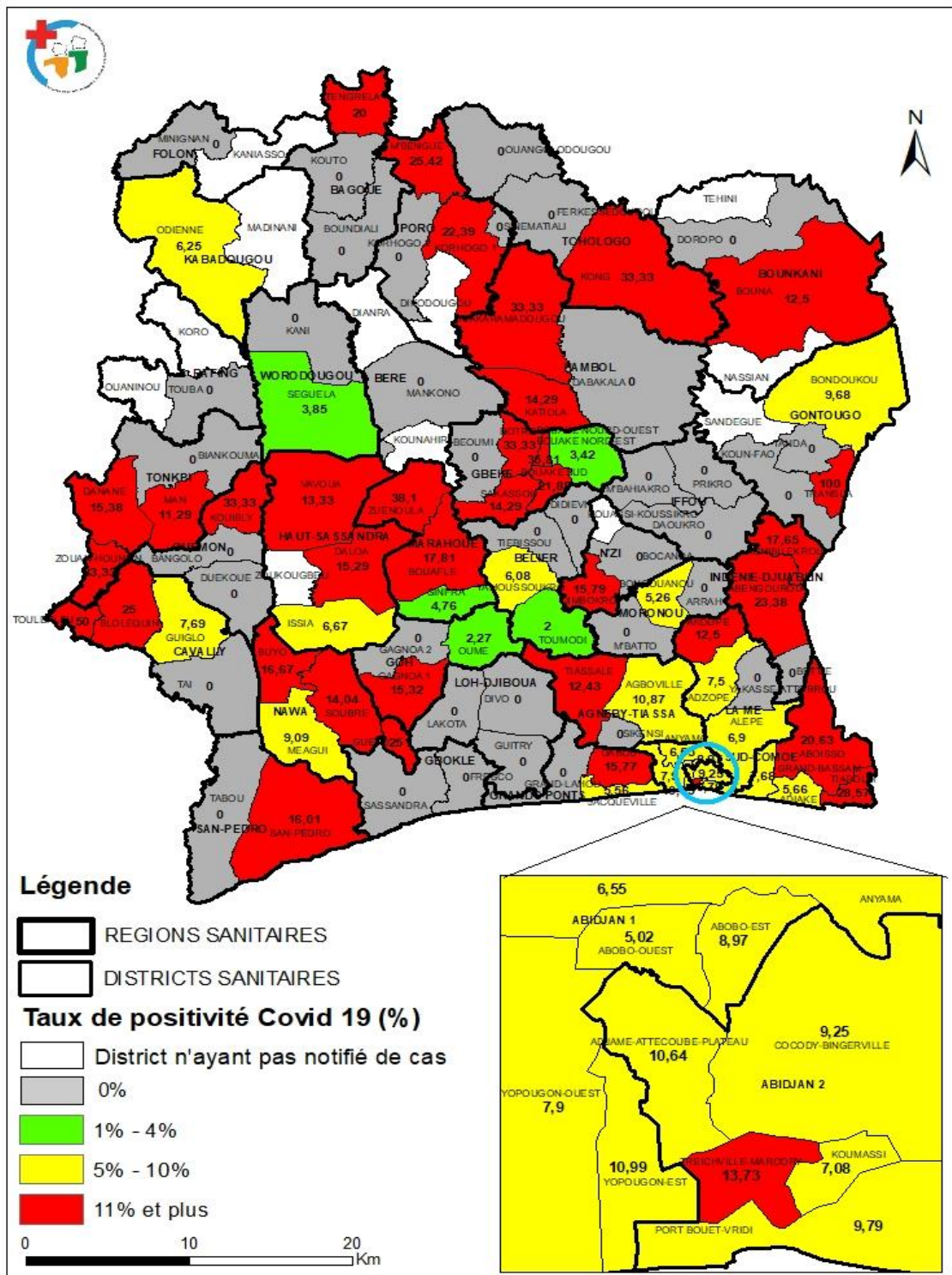

Figure 141 : Taux cumulé de positivité au Covid 19 par district sanitaire en 2020

Quarante-trois (43) districts sanitaires sur 113, soit 38,05%, ont un taux cumulé de positivité inférieur ou égale à 5%. Trente-neuf (39) districts sanitaires, soit 34,51%, ont un taux cumulé de positivité supérieur à 10%.

Douze (12) districts sanitaires n’ont notifié aucun cas suspect de Covid 19 au cours de l’année 2020. Ce sont : Koro ; Ouaninou ; Dianra ; Kounahiri ; Nassian ; Tehini Kaniasso Sandegue ; Zoukougbeu ; Madinani ; Kouassi-Kouassikro ; Dikodougou.

IV.6.3.1.2 Rougeole

En 2020, la Côte d'Ivoire enregistre 2 776 cas suspects de rougeole dont **516** cas confirmés. Ce nombre est en hausse de 64,85% par rapport à 2019 où l'on a enregistré **313** cas confirmés.

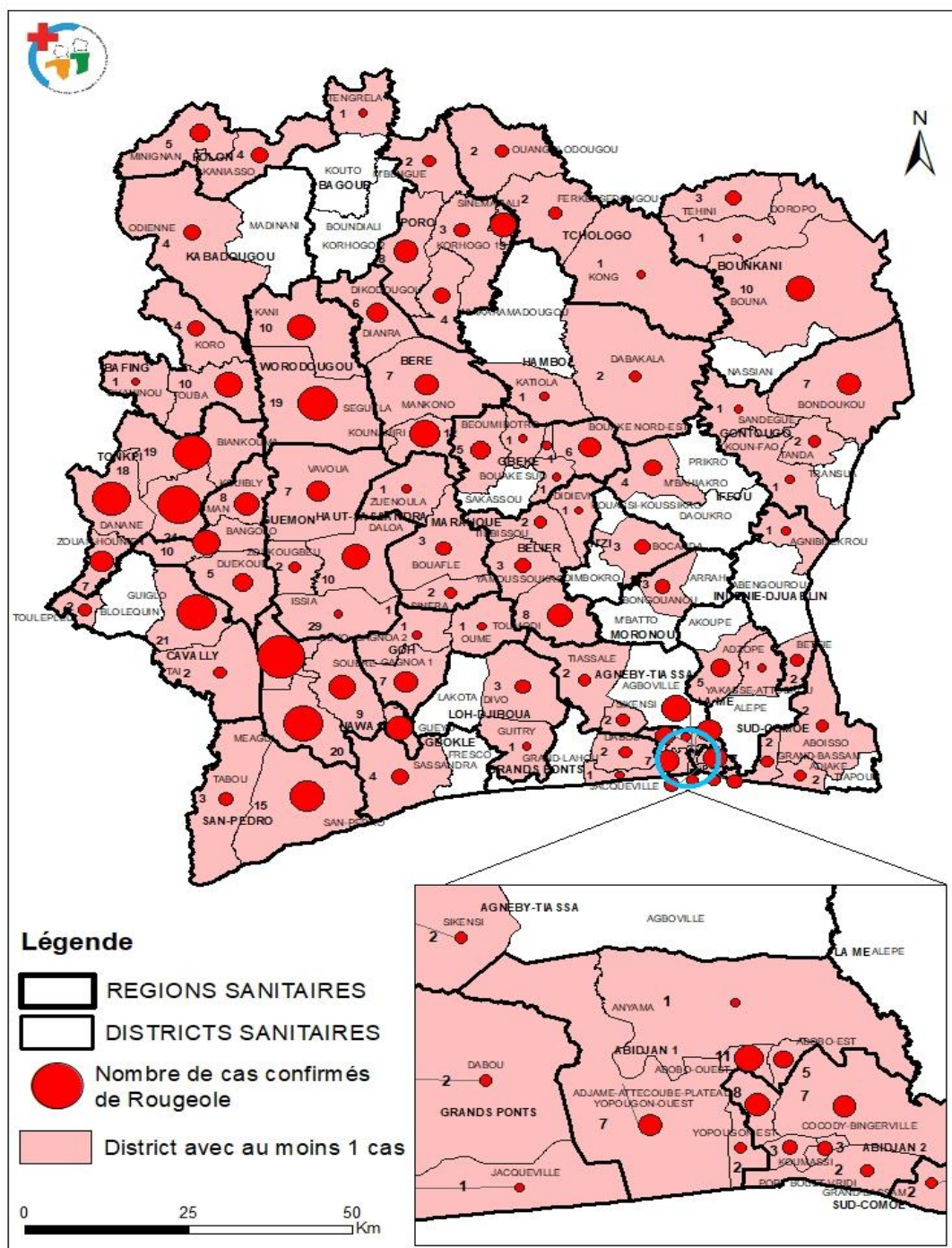

Figure 142 : Nombre de cas confirmés de rougeole par district sanitaire en 2020

En 2020, des cas confirmés de rougeole ont été enregistrés dans 91 districts sanitaires sur les 113.

Les districts qui ont enregistré le plus grand nombre de cas confirmés de rougeole sont : Buyo (29 cas confirmés) ; Man (24 cas confirmés) et Guiglo (21 cas confirmés)

IV.6.3.1.3 Méningite

En 2020, la Côte d'Ivoire a enregistré 123 cas suspects de méningite dont **30 cas confirmés**.

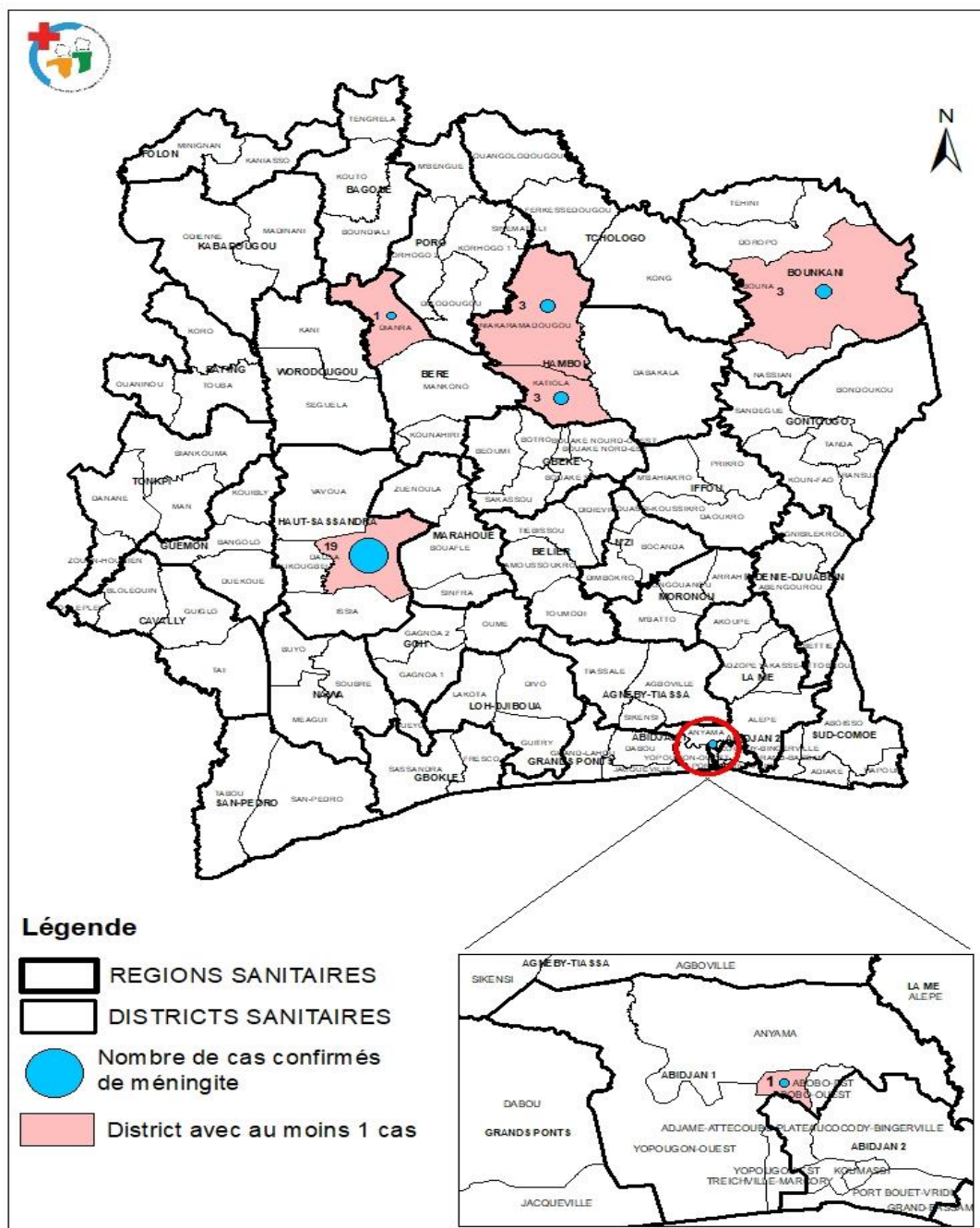

Source : INHP 2020

Réalisation : DIIS 2021

Figure 143 : Nombre de cas confirmés de méningite par district sanitaire en 2020

En 2020, seuls Six (06) districts ont enregistré des cas confirmés de méningite.

Les districts qui ont enregistré le plus grand nombre de cas de méningite en 2020 sont ; Daloa avec 19 cas ; Bouna et Katiola avec 03 cas chacun.

IV.6.3.1.4 Fièvre jaune

En 2020, la Côte d'Ivoire a enregistré 1 494 cas suspects de fièvre jaune dont **15 cas confirmés**, contrairement à 2019 où il n'y avait aucun cas confirmé.

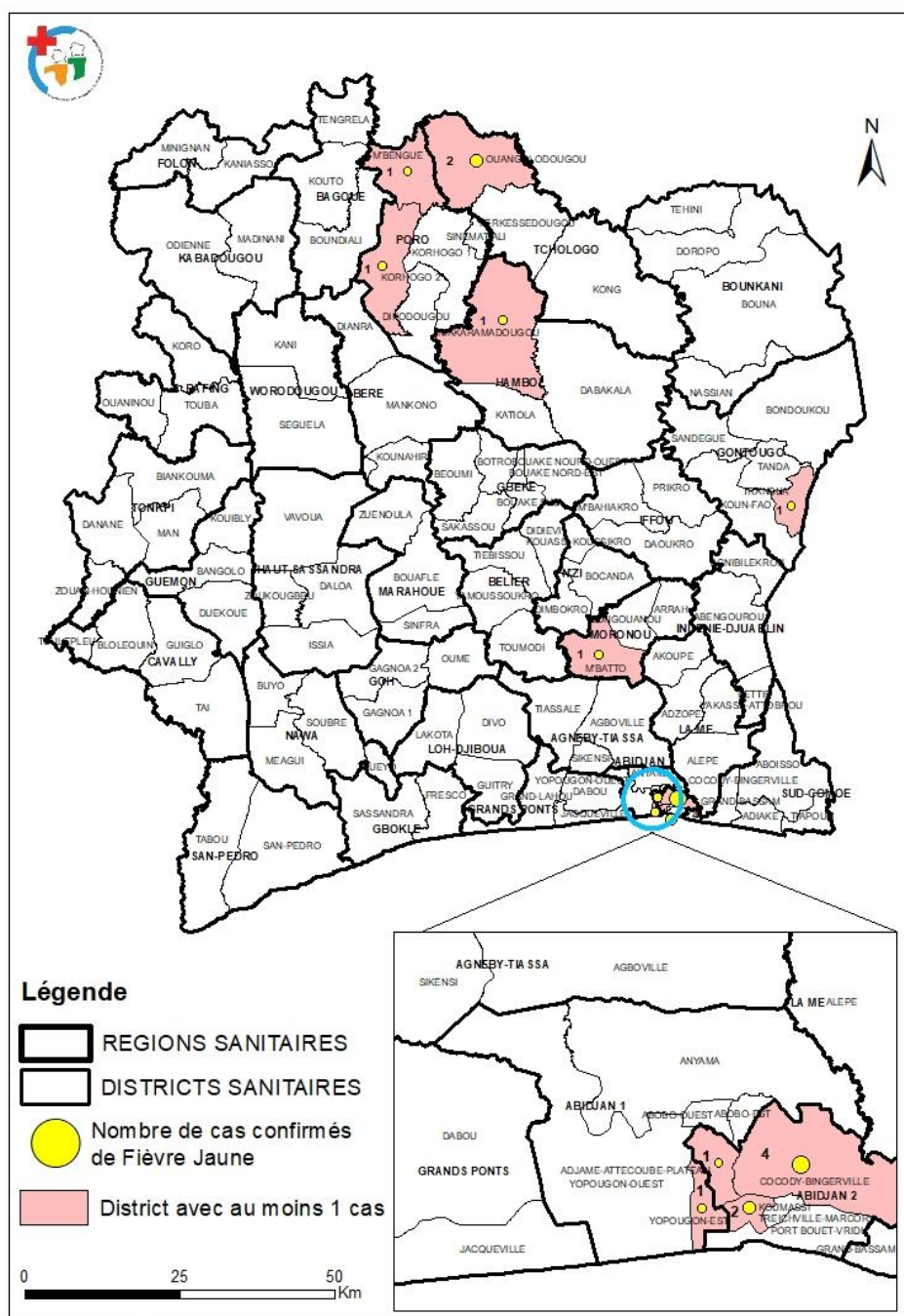

Figure 144 : Nombre de cas confirmés de fièvre jaune par district sanitaire en 2020

En 2020, dix (10) districts ont enregistré des cas confirmés de fièvre jaune.

Les districts sanitaires de Cocody-Bingerville (04 cas confirmés), Treichville-Marcory et Ouangolo (02 cas confirmés chacun)

IV.6.3.1.5 Dengue

En 2020, la Côte d'Ivoire a enregistré 1 494 cas suspects de dengue dont 12 cas confirmés.

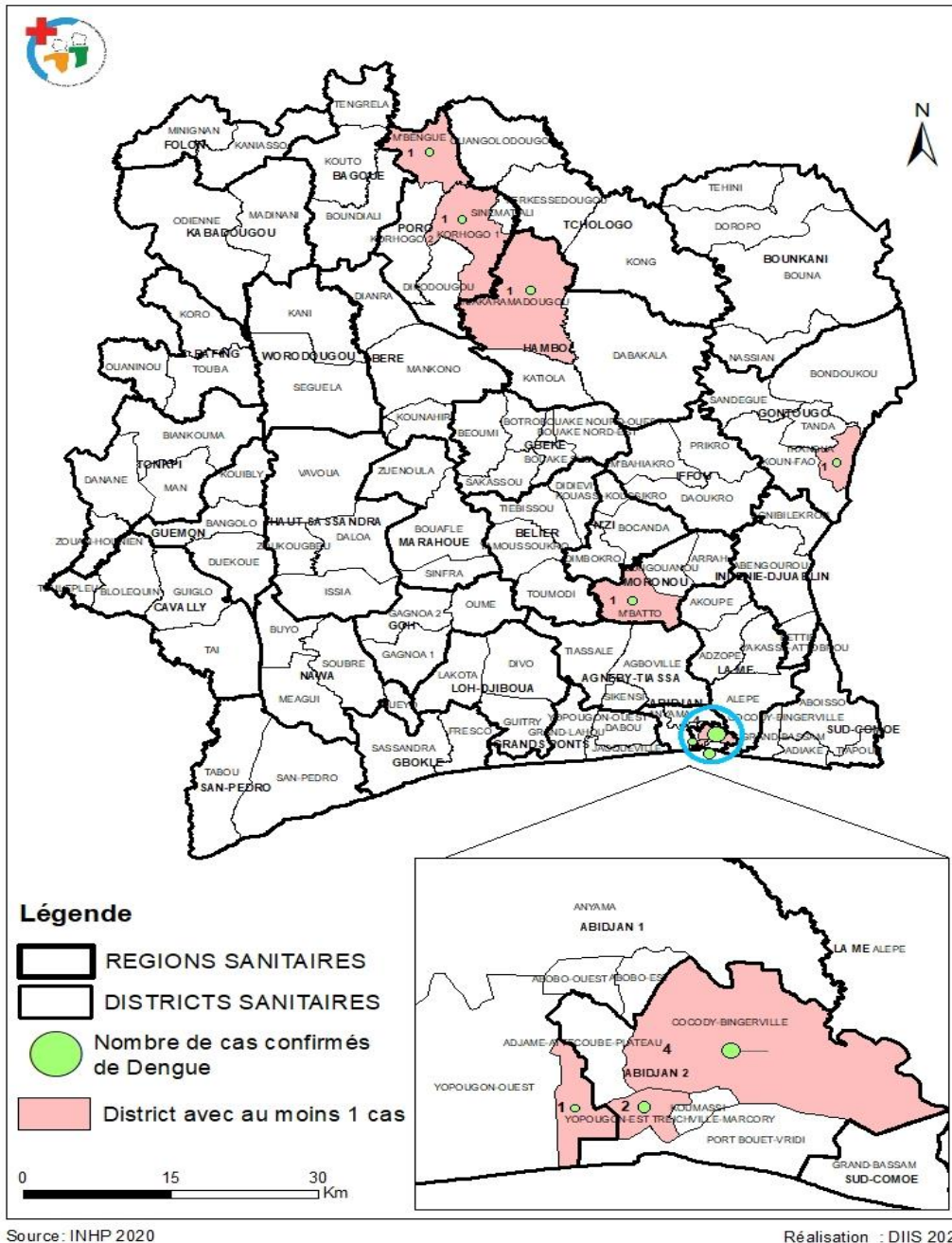

Figure 145 : Nombre de cas confirmés de Dengue par région sanitaire en 2020

En 2020, huit (08) districts ont enregistré des cas confirmés de Dengue.

Les districts sanitaires de Cocody-Bingerville (04 cas confirmés), Treichville-Marcory (02 cas confirmés) enregistrent le plus grand nombre de cas de Dengue. Les six (06) autres districts ont chacun 01 cas confirmé (Yopougon-Est, Transua, Niakaramadougu, M'batto, Korhogo 1, M'bengue).

IV.6.3.1.6 Ver de guinée (Dracunculose)

En 2020, sur 5 cas de **dracunculose** suspectés en Côte d'Ivoire, aucun cas n'a été confirmé.

IV.6.3.1.7 Tétanos Néonatal (TNN)

En 2020, sur 14 cas de TNN suspectés en Côte d'Ivoire, aucun cas n'a été confirmé

IV.6.3.1.7 Choléra

En 2020, sur 10 cas de choléra suspectés en Côte d'Ivoire, aucun cas n'a été confirmé.

IV.6.3.1.8 Grippe

Les 09 sites sentinelles de surveillance des virus grippaux ont notifié 2846 cas suspect de grippe dont **217 cas confirmés**. Parmi ces cas confirmés, l'on enregistre 134 cas positifs du type A et 83 cas positifs du type B est de 83 cas.

IV.6.3.2 Maladies à éradiquer ou à éliminer

IV.6.3.2.1 Poliomyélite

Objectif du PNDS 2016-2020 : Eradiquer la poliomyélite d'ici l'an 2020

Le nombre de cas suspects Paralyse Flasque Aigue (PFA) en 2020 est de 848 dont 16 cas confirmés. Aucun cas de poliovirus sauvage n'a été

RESUME RELATIF AUX AUTRES MALADIES D'IMPORTANCE EN SANTE PUBLIQUE

A niveau des Maladies Tropicales Négligées (MTN), l'on observe une baisse globale des incidences, à l'exception de l'incidence du Pian.

- Ainsi, ce sont 232 nouveaux cas confirmés d'Ulcère de Buruli qui ont été notifiés en 2020 sur l'ensemble des 417 sites de prise en charge de l'Ulcère de Buruli, correspondant à une incidence de 0,88 cas pour 100 000 habitants. Cette incidence est en baisse par rapport à celle de l'année dernière qui était de 4,6 cas pour 100 000 habitants.
- La prévalence de la lèpre est en baisse, avec de 0,2 pour 10 000 habitants en 2019 contre 0,15 pour 10 000 habitants en 2020.
L'incidence de l'Onchocercose est également en baisse, passant de 0,5 cas pour 100 000 habitants en 2019 à 0,17 pour 100 000 cas en 2020.
- Le nombre de cas de Bilharziose enregistrés est de 1 919 cas, soit une incidence de 0,07%. Elle est en baisse par rapport à 2019 où l'incidence était de 0,08%.
- L'incidence du Pian est quant à elle en hausse, avec 5,81 pour 100 000 habitants en 2020 contre 5,3 pour 100 000 habitants en 2019.

Concernant les maladies sous surveillance, le monde entier fait face à une crise sanitaire à Coronavirus (Covid 19) depuis fin décembre 2019. Le premier cas est apparu en Côte d'Ivoire le 11 Mars 2020. Le Pays a enregistré 22 362 cas positifs de Covid 19 sur 217 534 échantillons prélevés en 2020.

Pour les autres maladies sous surveillance, l'on a enregistré en 2020 :

- 516 cas confirmés de rougeole ;
 - 15 cas confirmés de fièvre jaune ;
 - 30 cas confirmés de méningite ;
 - 12 cas confirmés de Dengue ;
 - 16 cas confirmés de PFA ;
 - 134 cas de virus grippaux de type A et 83 de type B ;
 - Aucun cas de choléra, de dracunculose et de Tétanos Néonatal n'a été enregistré.
- L'on enregistre dans tout le Pays 164 sites de dépistage du cancer du col de l'utérus, contre 126 en 2019.
 - 28 districts sanitaires ne disposent pas de sites de prise en charge.
 - La proportion de femmes, présentant des lésions précancéreuses est de 3,06 %.
 - Pour la prise en charge du diabète et de l'hypertension artérielle, 29 unités spécialisées dénommées clinique du Diabète et de l'Hypertension (CDH) ont été installées sur toute l'étendue du territoire. Ces unités sont présentes dans 21 régions sanitaires sur les 33 et 28 districts sanitaires sur les 113.

IV.7 DECES MATERNELS ET MORT-NES

Résultats de l'Enquête MICS 5 (2016) :

- ✓ Taux de mortalité Néonatale : 33‰
- ✓ Taux de mortalité Infantile : 27‰
- ✓ Taux de mortalité Juvénile : 39‰
- ✓ Taux de mortalité des enfants de moins de cinq ans (Infanto-Juvénile) : 96‰

IV.7.1 DECES MATERNELS

Objectif du Cadre de l'accélération des ODD 3.1 : Faire passer le ratio des décès maternels en-dessous de 70/100 000 naissances vivantes d'ici 2030.

Selon l'OMS, le décès maternel se définit « comme le décès d'une femme pendant la grossesse ou dans un délai de 42 jours après la fin de la grossesse, quelques soient sa durée et sa localisation, pour une cause quelconque déterminée ou aggravée par la grossesse ou par les soins qu'elle a motivés mais ni accidentelle ni fortuite ».

En 2020, nous avons enregistré 966 décès maternels en routine (MAGPI) pour 697 473 naissances vivantes, soit 138,50 décès maternels pour 100 000 naissances vivantes contre 150,1 décès maternels pour 100 000 naissances vivantes en 2019. On enregistre une baisse de 11,60 décès maternels pour 100 000 naissances vivantes.

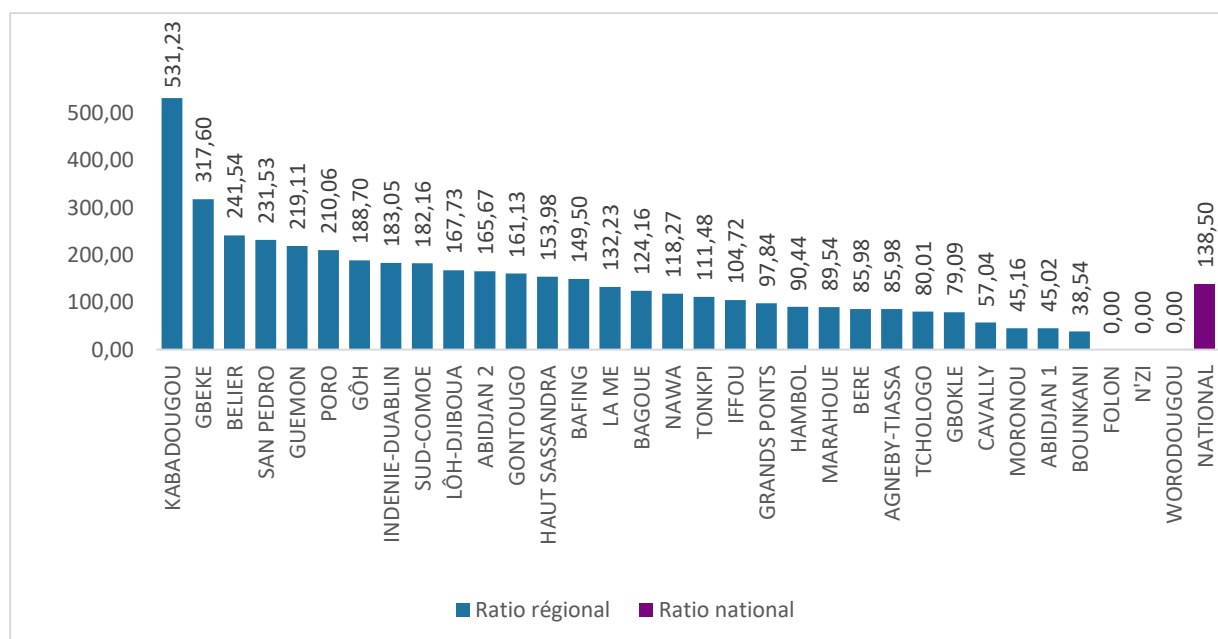

Figure 146 : Ratio de décès maternels pour 100.000 naissances vivantes enregistrées par région sanitaire en 2020 (routine).

Les régions sanitaires du Kabadougou (531,23 pour 100 000 naissances vivantes) du Gkekè (317,60 pour 100 000 naissances vivantes) et du Bélier (241,54 pour 100 000 naissances vivantes) ont les ratios de mortalité maternelle les plus élevés

Les régions sanitaires du Worodougou, du N'Zi et du Folon n'ont notifié aucun cas de décès maternels.

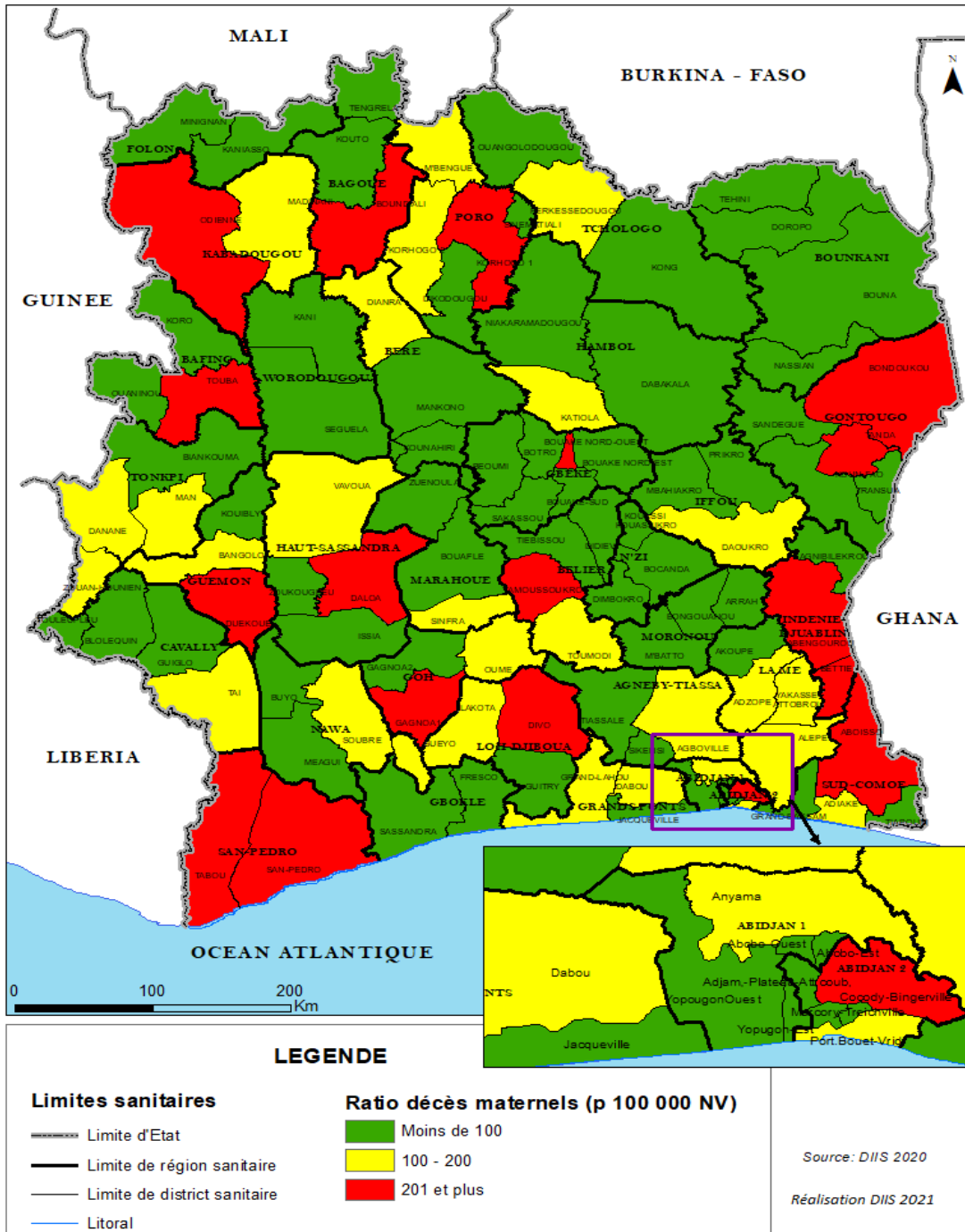

Figure 147 : Ratio de décès maternels pour 100.000 naissances vivantes enregistrées par district sanitaire en 2020 (routine).

Les districts sanitaires de Bouaké nord-ouest 1833,90 pour (100 000 naissances vivantes), d’Odienné (669,76 pour 100 000 naissances vivantes) et de Cocody Bingerville (534,42 pour 100 000 naissances vivantes), ont les ratios de décès maternels les plus élevés.

Les districts sanitaires de Ouangolodougou avec (24,37 pour 100 000 naissances vivantes), de Guitry (19,36 pour 100 000 naissances vivantes) et de Méagui (14,56 pour 100 000 naissances vivantes) ont les ratios les plus faibles.

Vingt-huit (28) districts sanitaires n’ont notifié aucun cas de décès maternel au cours de l’année 2020.

IV.7.2 MORT-NES

En 2020, sur 697473 naissances enregistrées dans les structures publiques, 21 127 morts nés ont été enregistrés, soit une proportion de 3,03%. Cette proportion est sensiblement égale à celle de 2019 qui était de 3%.

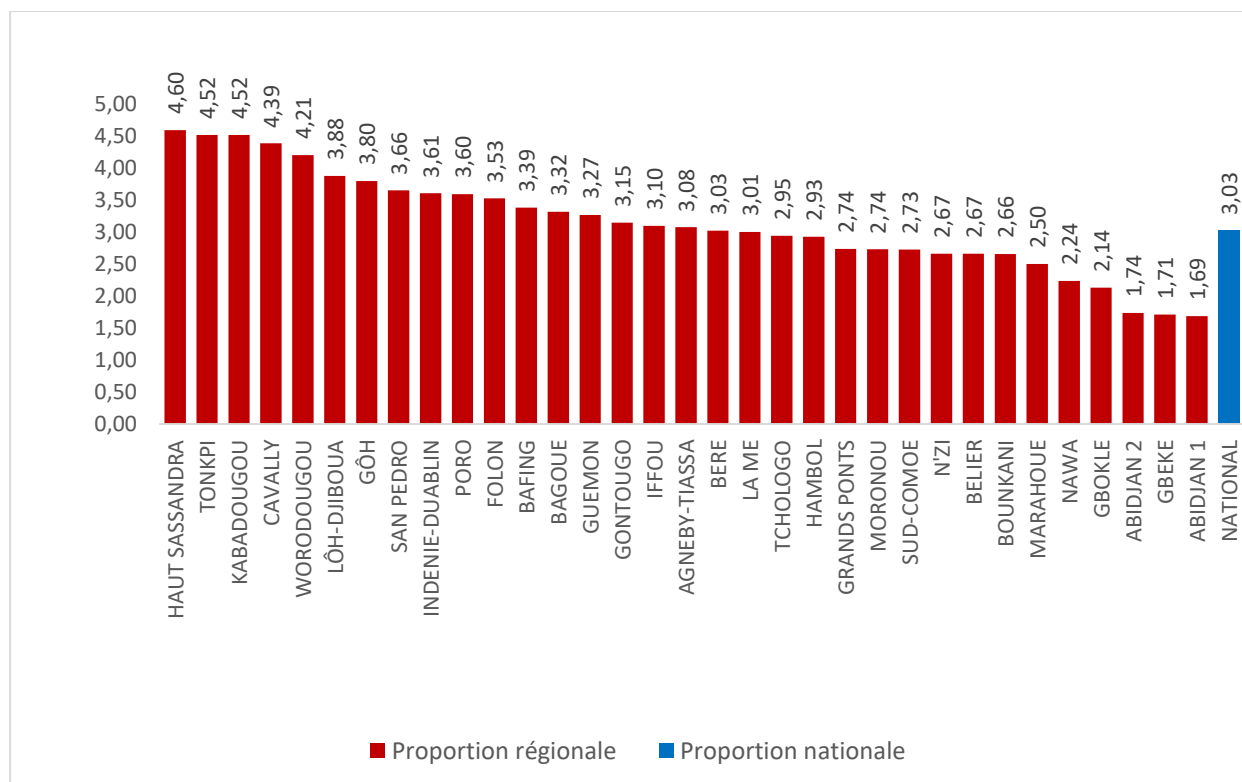
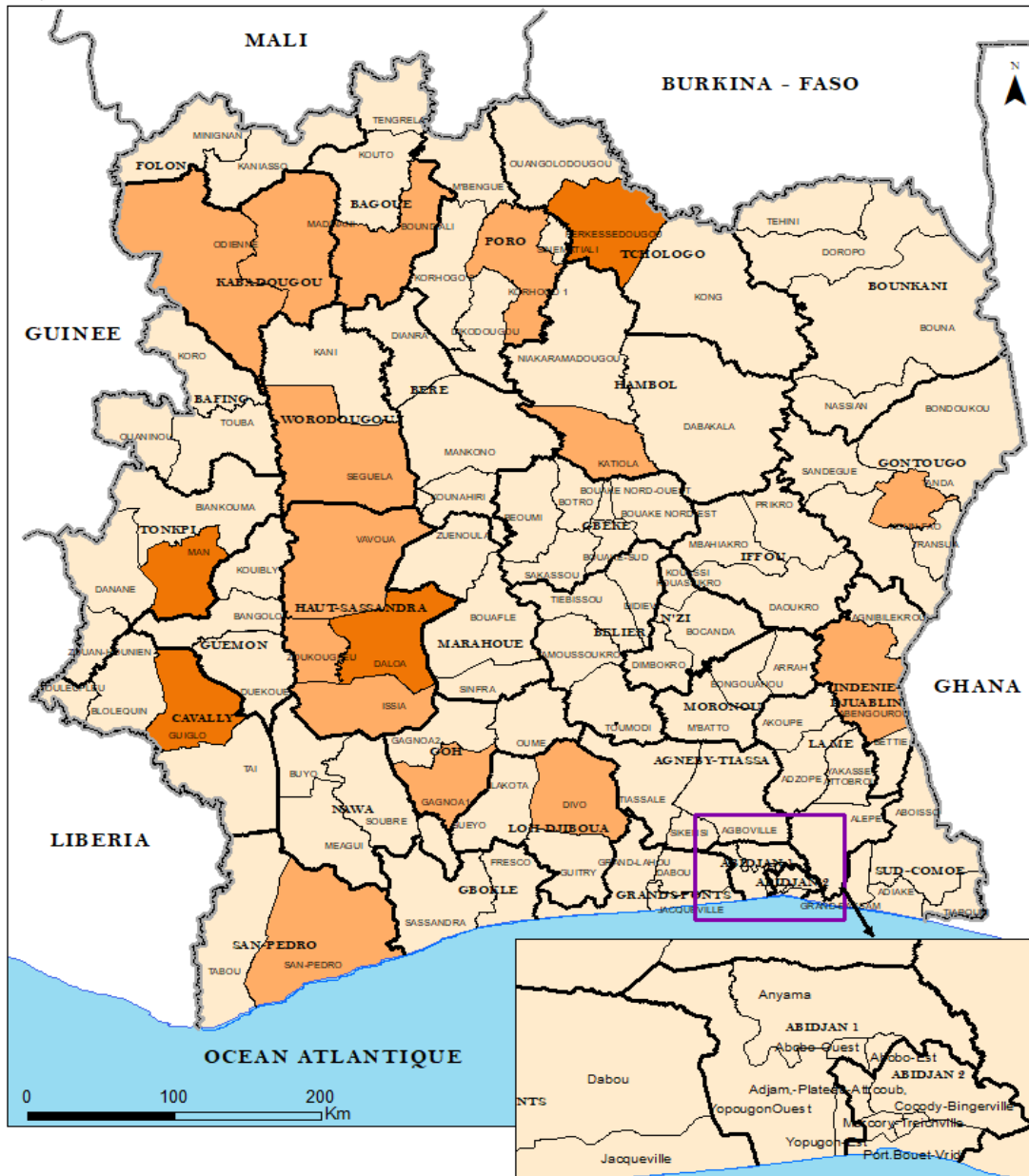

Figure 148 : Proportion des mort-nés par région sanitaire en 2020

Les régions sanitaires du Hautassandra avec 4,60 %, du Tonkpi avec 4,52% et du Kabadougou avec 4,52 % enregistrent les proportions de mort-nés les plus élevées.

Les régions sanitaires d'Abidjan 2 avec 1,74 %, de Gbèkè 1,71% et d'Abidjan 1 avec 1,69 %, ont les proportions les plus faibles.



LEGENDE

Limites sanitaires

- Limite d'Etat
- Limite de région sanitaire
- Limite de district sanitaire
- Litoral

Proportion de morts-nés

- Moins de 3,7%
- 3,7% - 4,9%
- 5% et plus

Source: DIIS 2020

Réalisation DIIS 2021

Figure 149 : Proportion des mort-nés par district sanitaire en 2020

Les districts sanitaires de Guiglo avec 8,04%, de Man 6,51% et de Daloa avec 5,47 % ont les proportions de mort-nés les plus élevées.

Les plus faibles proportions de mort-nés sont enregistrées dans les districts sanitaires Téhini avec 1,06%, de Bouake-sud avec 1,04 % et de Bouake nord-ouest 0,92 %

RESUME RELATIF AU DECES MATERNELS ET MORT-NES

- En ce qui concerne les décès maternels en 2020, nous avons enregistré 966 décès maternels dans la base MAGPI, soit un ratio en routine de 138,50 décès maternels pour 100 000 naissances vivantes. Ce ratio est en baisse par rapport à celui de 2019 qui était de 150,1 décès pour 100 000 naissances vivantes.
 - Les régions sanitaires du Kabadougou, de Gbêkê et du Bélier ont les ratios de mortalité maternelle les plus élevés en routine.
 - Vingt-huit (28) districts sanitaires n'ont notifié aucun cas de décès maternel au cours de l'année 2020.
- La proportion de mort-nés en 2020 est de 3,03%. Cette proportion est sensiblement égale à celle de 2019.
 - Les régions sanitaires du Haut Sassandra (4,60 %), du Tonkpi (4,52%) et du Kabadougou (4,52%) enregistrent les proportions les plus élevées.

ANNEXES

ANNEXE 1 : EQUIPE DE REDACTION DU DRAFT DU RASS NATIONAL 2020 ET LISTE DE PARTICIPANTS A L'ATELIER DE VALIDATION DU RAPPORT ANNUEL SUR LA SITUATION SANITAIRE (RASS) 2020

❖ **EQUIPE DE REDACTION DU DRAFT DU RASS NATIONAL 2020**

DU 07 AU 11 JUIN 2021, GRAND BASSAM, N'SA HOTEL

N°	Nom et Prénoms	Structure ou Organisation	Fonction
1	PONGATHIE Adama Sanogo	DIIS	Directeur
2	AHOTY Franck -Alex Didier	DIIS	Chef de Service
3	APPETI Attio Gbe David	PNLP	Analyste de Données
4	TONDOH Hayha Isabelle épouse KOUI	DPSP	Directrice
5	BILA Charles	DIIS	Statisticien
6	DIAKITE Ali	PNLS	Assistant Suivi-Evaluation
7	DIOMANDE Moussa Dominique Ismaël	DIIS	Pharmacien
8	GNANAGO Odjé Jean-Noël	DIIS	Médecin
9	KAMENAN Jean Ernest Djemin	DIIS	Géomaticien
10	KOFFI Amenan Brodjo	PNLT	Gestionnaire de données
11	KOUASSI Koffi Yoboua Constant	DIIS	Chauffeur
12	MALE Mominé Felix	DIIS	Sous-Directeur
13	N'GUESSAN Aya Léonie Épse N'ZI	DIIS	Chargée de la gestion de données
14	NEMLIN Barou Chantal	DIIS	Secrétaire
15	BAGAYOKO Abdoul Karim	DIIS	Logisticien
16	SORO Doumenan Raphael	DIIS	Médecin
17	TETCHI Georgina Ghislaine Linda	UCPS-BM	Assistante Programme
18	AGNIMEL Yei Sylviane Erika	UCPS-BM	Stagiaire assistante comptable

❖ **LISTE DE PARTICIPANTS A L'ATELIER DE VALIDATION DU RAPPORT ANNUEL SUR LA SITUATION SANITAIRE (RASS) 2020**

DU 14 AU 17 JUIN 2021, DABOU, HOTEL AKPARO

N°	Nom et Prénoms	Structure ou Organisation	Fonction
1	ADANHO Comlan Théophile	DPSS	Sous-Directeur
2	ADIE Yao Mesmin Olivier	PNLCA	Chargé d'études
3	AHIMON Okon N'Sou Flauria	DIIS	Coordonnatrice de cellule Pharmacie
4	AHOTY Franck -Alex Didier	DIIS	Chef de Service
5	AMANY Ahou Armande	PNSME	Assistant suivi-Evaluation
6	AMANY Aya Débora	PNEL	Chargée de la surveillance Epidémiologique
7	AMICHIA Théophile Antony	DIIS	Logisticien
8	BAKAYOKO Alpha	CHU Treichville	Informaticien Ingénieur Technique
9	BIAO Ibiyèni Ida Bénédicte	DDSHPCMU Yamoussoukro	CSE
10	BILA Charles	DIIS	Statisticien
11	DAGO Aimé	INS	Chargé d'études
12	DIAKITE Ali	PNLS	Assistant suivi-Evaluation
13	DIOMANDE Moussa Dominique Ismaël	DIIS	Pharmacien
14	FOFANA Awa Eponse TOURE	CHU BOUAKE	CSE
15	FOFANA Bazoumana Evariste	PNLP	Economiste de Santé
16	GNANAGO Odjé Jean-Noël	DIIS	Médecin
17	GUEDE Cataud Marius	IPCI	Chercheur
18	KAMENAN Jean Ernest Djemin	DIIS	Géomaticien
19	KOFFI Amenan Brodjo	PNLT	Gestionnaire de données
20	KOHO Mathieu	PEV	Chargé de Projets
21	KOIDOU Aya Delphine Epse ADJE	DR Abidjan 1	Chargé de S&E
22	KOITA Therno Ousmane	INHP	Informaticien Gestionnaire de données
23	KONAN Anvi-Pyrrhus Kouamé	DRH	Ingénieur des Techniques Informatiques
24	KOTCHI Zéphirin	CHU COCODY	SIM COCODY
25	KOUAKOU N'dri Hyacinthe	CHU Angré	Chef de Service
26	KOUAME Kouakou Yao Lambert	ICA	Chef de Service
27	KOUASSI Arnaud Mamicy	PNN	Economiste de la Santé
28	KOUASSI Koffi Yoboua Constant	DIIS	Chauffeur
29	KOUASSI Koidiaux Davy Martinien	DDSHPCMU BOUAFLE	Chauffeur
30	KOUASSI Kouadio Mathurin	DS, Yopougon Est	Médecin
31	LEBI Liewa Carine Larissa	DRSHP BELIER	Pharmacien

N°	Nom et Prénoms	Structure ou Organisation	Fonction
32	MALE Mominé Felix	DIIS	Sous-Directeur
33	MANZAN Miézan Antoine	DDS BOUAFLE	Ingénieur des Services de santé
34	NEMLIN Barou Chantal	DIIS	Secrétaire
35	N'GNISSAN Messaily Aude Muriele	DAP	Pharmacien
36	ODY Timothée	DGS	Chargé d'études
37	OKOUBO Guillaume	PNLMM	Chercheur
38	PONGATHIE Adama Sanogo		Directeur
39	RAUX-Yao Serge Patrice Nestor	DRSHPCMU MARHAHOUE	Directeur Régional
40	TCHIMOU Guepié Jérémie	CNTS	Médecin
41	TETCHI Georgina Ghislaine Linda	UCPS-BM	Assistante Programme
42	SEKA Assi Guy Chrysotome Atsé	DRSHP BELIER	Chauffeur
43	N'GUESSAN Essoh Roger	UCPS-BM	Personnel d'appui S&E
44	AKA Blah Stéphanie Doris	UCPS-BM	Stagiaire Comptable

ANNEXE 2 : TABLEAUX DE REPARTITION DES INDICATEURS PAR REGIONS ET DISTRICTS SANITAIRES

Tableau 7 : Complétude de saisie des rapports mensuels dans la base DHIS 2 en 2020

REGIONS/DISTRICTS	Rapports actuels Saisis comme finis	Rapports attendus	Taux de Complétude des formulaires
ABIDJAN 1	14 448	14 448	100,00
ABOBO EST	3 672	3 672	100,00
ABOBO OUEST	1 956	1 956	100,00
ANYAMA	2 940	2 940	100,00
YOPOUGON-EST	2 676	2 676	100,00
YOPOUGON-OUEST SONGON	3 204	3 204	100,00
ABIDJAN 2	13 624	13 624	100,00
ADJAME-PLATEAU-ATTECOUBE	3 880	3 880	100,00
COCODY BINGERVILLE	3 420	3 420	100,00
KOUMASSI	2 244	2 244	100,00
PORT-BOUET-VRIDI	2 364	2 364	100,00
TREICHVILLE-MARCORY	1 716	1 716	100,00
AGNEBY-TIASSA	11 172	11 172	100,00
AGBOVILLE	4 920	4 920	100,00
SIKENSI	1 476	1 476	100,00
TIASSALE	4 776	4 776	100,00
BAFING	4 316	4 316	100,00
KORO	1 080	1 080	100,00
OUANINOU	1 320	1 320	100,00
TOUBA	1 916	1 916	100,00
BAGOUE	8 604	8 604	100,00
BOUNDIALI	3 036	3 036	100,00
KOUTO	2 988	2 988	100,00
TENGRELA	2 580	2 580	100,00
BELIER	16 772	16 772	100,00
DIDIEVI	2 580	2 580	100,00
TIEBISSOU	2 928	2 928	100,00
TOUMODI	4 140	4 140	100,00
YAMOOUSSOUKRO	7 124	7 124	100,00
BERE	5 592	5 592	100,00
DIANRA	972	972	100,00
KOUNAHIRI	1 692	1 692	100,00
MANKONO	2 928	2 928	100,00
BOUNKANI	7 044	7 044	100,00
BOUNA	3 264	3 264	100,00
DOROPO	1 716	1 716	100,00
NASSIAN	1 464	1 464	100,00
TEHINI	600	600	100,00

REGIONS/DISTRICTS	Rapports actuels Saisis comme finis	Rapports attendus	Taux de Complétude des formulaires
CAVALLY	6 972	6 972	100,00
BLOLEQUIN	1 344	1 344	100,00
GUIGLO	2 472	2 472	100,00
TAI	972	972	100,00
TOULEUPLEU	2 184	2 184	100,00
FOLON	3 024	3 024	100,00
KANIASSO	1 560	1 560	100,00
MINIGNAN	1 464	1 464	100,00
GBEKE	15 372	15 372	100,00
BEOUMI	3 672	3 672	100,00
BOTRO	1 800	1 800	100,00
BOUAKE NORD-EST	2 088	2 088	100,00
BOUAKE NORD-OUEST	1 968	1 968	100,00
BOUAKE-SUD	2 736	2 736	100,00
SAKASSOU	3 108	3 108	100,00
GBOKLE	6 120	6 120	100,00
FRESCO	1 800	1 800	100,00
SASSANDRA	4 320	4 320	100,00
GONTOUGO	15 168	15 168	100,00
BONDOUKOU	5 916	5 916	100,00
KOUN-FAO	3 360	3 360	100,00
SANDEGUE	1 260	1 260	100,00
TANDA	2 196	2 196	100,00
TRANSUA	2 436	2 436	100,00
GRANDS PONTS	8 238	8 238	100,00
DABOU	3 528	3 528	100,00
GRAND-LAHOU	2 448	2 448	100,00
JACQUEVILLE	2 262	2 262	100,00
GUEMON	11 124	11 124	100,00
BANGOLO	2 592	2 592	100,00
DUEKOUÉ	4 776	4 776	100,00
KOUBLY	3 756	3 756	100,00
GÔH	14 770	14 770	100,00
GAGNOA1	6 034	6 034	100,00
GAGNOA2	4 944	4 944	100,00
OUME	3 792	3 792	100,00
HAMBOL	6 549	6 549	100,00
DABAKALA	2 689	2 689	100,00
KATIOLA	1 776	1 776	100,00
NIAKARAMADOUGOU	2 084	2 084	100,00
HAUT SASSANDRA	14 172	14 172	100,00
DALOA	5 712	5 712	100,00
ISSIA	3 792	3 792	100,00
VAVOUA	3 516	3 516	100,00
ZOUKOUGBEU	1 152	1 152	100,00

REGIONS/DISTRICTS	Rapports actuels Saisis comme finis	Rapports attendus	Taux de Complétude des formulaires
IFFOU	7 272	7 272	100,00
DAOUKRO	3 456	3 456	100,00
MBAHIAKRO	2 148	2 148	100,00
PRIKRO	1 668	1 668	100,00
INDENIE-DUABLIN	8 892	8 892	100,00
ABENGOUROU	4 968	4 968	100,00
AGNIBILEKROU	2 820	2 820	100,00
BETTIE	1 104	1 104	100,00
KABADOUGOU	6 948	6 948	100,00
MADINANI	2 064	2 064	100,00
ODIENNE	4 884	4 884	100,00
LA ME	8 638	8 638	100,00
ADZOPE	3 396	3 396	100,00
AKOUBE	1 710	1 710	100,00
ALEPE	2 556	2 556	100,00
YAKASSE-ATTOBROU	976	976	100,00
LÔH-DJIBOUA	11 982	11 982	100,00
DIVO	5 892	5 892	100,00
GUITRY	2 178	2 178	100,00
LAKOTA	3 912	3 912	100,00
MARAHOUÉ	10 680	10 680	100,00
BOUAFLE	5 232	5 232	100,00
SINFRA	2 088	2 088	100,00
ZUENOULA	3 360	3 360	100,00
MORONOU	6 560	6 560	100,00
ARRAH	1 200	1 200	100,00
BONGOUANOU	2 688	2 688	100,00
M'BATTO	2 672	2 672	100,00
N'ZI	5 640	5 640	100,00
BOCANDA	2 172	2 172	100,00
DIMBOKRO	2 712	2 712	100,00
KOUASSI KOUASSIKRO	756	756	100,00
NAWA	16 914	16 914	100,00
BUYO	3 135	3 135	100,00
GUEYO	1 656	1 656	100,00
MEAGUI	4 200	4 200	100,00
SOUBRE	7 923	7 923	100,00
PORO	11 805	11 805	100,00
DIKODOUGOU	1 104	1 104	100,00
KORHOGO 1	5 802	5 802	100,00
KORHOGO 2	1 620	1 620	100,00
M'BENGUE	1 716	1 716	100,00
SINEMATIALI	1 563	1 563	100,00
SAN PEDRO	9 036	9 036	100,00
SAN-PEDRO	5 880	5 880	100,00

REGIONS/DISTRICTS	Rapports actuels Saisis comme finis	Rapports attendus	Taux de Complétude des formulaires
TABOU	3 156	3 156	100,00
SUD-COMOE	12 408	12 408	100,00
ABOISSO	5 976	5 976	100,00
ADIAKE	2 112	2 112	100,00
GRAND-BASSAM	2 976	2 976	100,00
TIAPOUM	1 344	1 344	100,00
TCHOLOGO	6 290	6 290	100,00
FERKESSEDOUGOU	2 306	2 306	100,00
KONG	1 284	1 284	100,00
OUANGOLODOUGOU	2 700	2 700	100,00
TONKPI	16 980	16 980	100,00
BIANKOUMA	3 852	3 852	100,00
DANANE	3 480	3 480	100,00
MAN	6 048	6 048	100,00
ZOUAN-HOUNIEN	3 600	3 600	100,00
WORODOUGOU	4 908	4 908	100,00
KANI	984	984	100,00
SEGUELA	3 924	3 924	100,00
National CI	328 034	328 034	100

Tableau 8 : Promptitude de saisie des rapports mensuels dans la base DHIS 2 en 2020

REGIONS/DISTRICTS	Rapports attendus	Rapports saisis à temps	Taux de Promptitude des formulaires
ABIDJAN 1	14 448	14 217	98,40
ABOBO EST	3 672	3 590	97,77
ABOBO OUEST	1 956	1 945	99,44
ANYAMA	2 940	2 850	96,94
YOPOUGON-EST	2 676	2 654	99,18
YOPOUGON-OUEST SONGON	3 204	3 178	99,19
ABIDJAN 2	13 624	13 593	99,77
ADJAME-PLATEAU-ATTECOUBE	3 880	3 866	99,64
COCODY BINGERVILLE	3 420	3 414	99,82
KOUMASSI	2 244	2 233	99,51
PORT-BOUET-VRIDI	2 364	2 364	100,00
TREICHVILLE-MARCORY	1 716	1 716	100,00
AGNEBY-TIASSA	11 172	10 968	98,17
AGBOVILLE	4 920	4 857	98,72
SIKENSI	1 476	1 410	95,53
TIASSALE	4 776	4 701	98,43
BAFING	4 316	4 247	98,40
KORO	1 080	1 072	99,26
OUANINOU	1 320	1 269	96,14
TOUBA	1 916	1 906	99,48
BAGOUE	8 604	8 359	97,15
BOUNDIALI	3 036	2 869	94,50
KOUTO	2 988	2 912	97,46
TENGRELA	2 580	2 578	99,92
BELIER	16 772	16 718	99,68
DIDIEVI	2 580	2 580	100,00
TIEBISSOU	2 928	2 925	99,90
TOUMODI	4 140	4 100	99,03
YAMOOUSSOUKRO	7 124	7 113	99,85
BERE	5 592	5 503	98,41
DIANRA	972	921	94,75
KOUNAHIRI	1 692	1 654	97,75
MANKONO	2 928	2 928	100,00
BOUNKANI	7 044	6 663	94,59
BOUNA	3 264	3 153	96,60
DOROPO	1 716	1 506	87,76
NASSIAN	1 464	1 464	100,00
TEHINI	600	540	90,00
CAVALLY	6 972	6 953	99,73

REGIONS/DISTRICTS	Rapports attendus	Rapports saisis à temps	Taux de Promptitude des formulaires
BLOLEQUIN	1 344	1 337	99,48
GUIGLO	2 472	2 464	99,68
TAI	972	971	99,90
TOULEUPLEU	2 184	2 181	99,86
FOLON	3 024	3 024	100,00
KANIASSO	1 560	1 560	100,00
MINIGNAN	1 464	1 464	100,00
GBEKE	15 372	15 294	99,49
BEOUMI	3 672	3 666	99,84
BOTRO	1 800	1 780	98,89
BOUAKE NORD-EST	2 088	2 085	99,86
BOUAKE NORD-OUEST	1 968	1 962	99,70
BOUAKE-SUD	2 736	2 727	99,67
SAKASSOU	3 108	3 074	98,91
GBOKLE	6 120	6 101	99,69
FRESCO	1 800	1 783	99,06
SASSANDRA	4 320	4 318	99,95
GONTOUGO	15 168	13 883	91,53
BONDOUKOU	5 916	5 824	98,44
KOUN-FAO	3 360	2 576	76,67
SANDEGUE	1 260	1 117	88,65
TANDA	2 196	2 179	99,23
TRANSUA	2 436	2 187	89,78
GRANDS PONTS	8 238	8 109	98,43
DABOU	3 528	3 520	99,77
GRAND-LAHOUE	2 448	2 419	98,82
JACQUEVILLE	2 262	2 170	95,93
GUEMON	11 124	11 032	99,17
BANGOLO	2 592	2 580	99,54
DUEKOUÉ	4 776	4 735	99,14
KOUIBLY	3 756	3 717	98,96
GÔH	14 770	14 719	99,65
GAGNOA1	6 034	6 026	99,87
GAGNOA2	4 944	4 927	99,66
OUME	3 792	3 766	99,31
HAMBOL	6 549	6 388	97,54
DABAKALA	2 689	2 684	99,81
KATIOLA	1 776	1 764	99,32
NIAKARAMADOUGOU	2 084	1 940	93,09
HAUT SASSANDRA	14 172	14 055	99,17
DALOA	5 712	5 609	98,20
ISSIA	3 792	3 789	99,92
VAVOUA	3 516	3 514	99,94
ZOUKOUGBEU	1 152	1 143	99,22
IFFOU	7 272	7 124	97,96

REGIONS/DISTRICTS	Rapports attendus	Rapports saisis à temps	Taux de Promptitude des formulaires
DAOUKRO	3 456	3 310	95,78
MBAHIAKRO	2 148	2 146	99,91
PRIKRO	1 668	1 668	100,00
INDENIE-DUABLIN	8 892	8 808	99,06
ABENGOUROU	4 968	4 922	99,07
AGNIBILEKROU	2 820	2 814	99,79
BETTIE	1 104	1 072	97,10
KABADOUGOU	6 948	6 751	97,16
MADINANI	2 064	1 966	95,25
ODIENNE	4 884	4 785	97,97
LA ME	8 638	8 605	99,62
ADZOPE	3 396	3 396	100,00
AKOUBE	1 710	1 710	100,00
ALEPE	2 556	2 530	98,98
YAKASSE-ATTOBROU	976	969	99,28
LÔH-DJIBOUA	11 982	11 806	98,53
DIVO	5 892	5 726	97,18
GUITRY	2 178	2 168	99,54
LAKOTA	3 912	3 912	100,00
MARAHOUÉ	10 680	10 628	99,51
BOUAFLE	5 232	5 181	99,03
SINFRA	2 088	2 087	99,95
ZUENOULA	3 360	3 360	100,00
MORONOU	6 560	6 278	95,70
ARRAH	1 200	1 165	97,08
BONGOUANOU	2 688	2 532	94,20
M'BATTO	2 672	2 581	96,59
N'ZI	5 640	5 391	95,59
BOCANDA	2 172	2 171	99,95
DIMBOKRO	2 712	2 660	98,08
KOUASSI KOUASSIKRO	756	560	74,07
NAWA	16 914	16 582	98,04
BUYO	3 135	3 135	100,00
GUEYO	1 656	1 649	99,58
MEAGUI	4 200	4 200	100,00
SOUBRE	7 923	7 598	95,90
PORO	11 805	11 566	97,98
DIKODOUGOU	1 104	1 092	98,91
KORHOGO 1	5 802	5 594	96,42
KORHOGO 2	1 620	1 608	99,26
M'BENGUE	1 716	1 716	100,00
SINEMATIALI	1 563	1 556	99,55
SAN PEDRO	9 036	9 035	99,99
SAN-PEDRO	5 880	5 880	100,00
TABOU	3 156	3 155	99,97

REGIONS/DISTRICTS	Rapports attendus	Rapports saisis à temps	Taux de Promptitude des formulaires
SUD-COMOE	12 408	12 066	97,24
ABOISSO	5 976	5 698	95,35
ADIAKE	2 112	2 088	98,86
GRAND-BASSAM	2 976	2 968	99,73
TIAPOUM	1 344	1 312	97,62
TCHOLOGO	6 290	6 256	99,46
FERKESSEDOUGOU	2 306	2 301	99,78
KONG	1 284	1 255	97,74
OUANGOLODOUGOU	2 700	2 700	100,00
TONKPI	16 980	16 762	98,72
BIANKOUMA	3 852	3 809	98,88
DANANE	3 480	3 411	98,02
MAN	6 048	5 968	98,68
ZOUAN-HOUNIEN	3 600	3 574	99,28
WORODOUGOU	4 908	4 732	96,41
KANI	984	862	87,60
SEGUELA	3 924	3 870	98,62
National CI	328 034	322 216	98,23

Tableau 9 : Ressources humaines : personnels de santé en 2020 (source DRH Santé)

REGIONS/DISTRICTS	Médecins	Pharmaciens	Chirurgiens-Dentistes	Infirmiers Diplômés d'Etat	Infirmiers Spécialistes	Total Infirmiers	Sages-Femmes Diplômées d'Etat	Sage-Femme Spécialistes	Total sages-femmes	Techniciens supérieurs en santé	Ingénieurs (Ingénieur des techniques sanitaires, Ingénieur génie sanitaire, Ingénieur principal génie sanitaire)	Aide-Soi
ABIDJAN 1	327	80	37	579	51	630	635	39	674	247	9	241
ABOBO EST	120	28	16	165	19	184	178	16	194	99	4	72
ABOBO OUEST	28	14	5	52	5	57	68	2	70	18	0	14
ANYAMA	47	7	6	105	11	116	94	6	100	46	2	25
YOPOUGON-EST	57	16	4	110	10	120	128	10	138	28	1	52
YOPOUGON-OUEST	75	15	6	147	6	153	167	5	172	56	2	78
ABIDJAN 2	721	131	96	928	88	1 016	875	95	970	413	25	412
ADJAME-PLATEAU-ATTECOUBE	155	28	31	243	30	273	203	26	229	127	10	105
COCODY BINGERVILLE	267	54	24	300	27	327	319	35	354	115	3	168
KOUMASSI	66	15	8	90	4	94	110	8	118	54	2	27
PORT-BOUET-VRIDI	82	16	13	131	16	147	121	11	132	57	5	36
TREICHVILLE-MARCORY	151	18	20	164	11	175	122	15	137	60	5	76
AGNEBY-TIASSA	85	19	6	384	16	400	194	7	201	93	3	103
AGBOVILLE	33	6	3	156	11	167	68	5	73	44	2	55
SIKENSI	11	4	1	52	1	53	34	0	34	11	0	11
TIASSALE	41	9	2	176	4	180	92	2	94	38	1	37
BAFING	25	7	1	106	3	109	55	0	55	21	0	27
KORO	6	2	0	22	0	22	16	0	16	3	0	6
OUANINOU	4	1	0	19	0	19	11	0	11	4	0	4
TOUBA	15	4	1	65	3	68	28	0	28	14	0	17
BAGOUE	39	10	4	168	3	171	68	1	69	39	1	42
BOUNDIALI	14	3	2	59	2	61	24	0	24	14	1	19
KOUTO	8	2	0	44	0	44	21	0	21	7	0	11
TENGRELA	17	5	2	65	1	66	23	1	24	18	0	12
BELIER	131	31	16	479	33	512	236	8	244	120	6	146

REGIONS/DISTRICTS	Médecins	Pharmaciens	Chirurgiens-Dentistes	Infirmiers Diplômés d'Etat	Infirmiers Spécialistes	Total Infirmiers	Sages-Femmes Diplômées d'Etat	Sage-Femme Spécialistes	Total sages-femmes	Techniciens supérieurs en santé	Ingénieurs (Ingénieur des techniques sanitaires, Ingénieur génie sanitaire, Ingénieur principal génie sanitaire)	Aide-Soi
DIDIEVI	11	3	1	55	1	56	20	0	20	6	0	11
TIEBISSOU	17	5	2	63	4	67	32	0	32	11	0	14
TOUMODI	30	8	4	145	10	155	62	2	64	38	1	49
YAMOOUSSOUKRO	73	15	9	216	18	234	122	6	128	65	5	72
BERE	32	8	4	140	2	142	65	0	65	26	0	37
DIANRA	7	1	2	26	0	26	15	0	15	7	0	6
KOUNAHIRI	7	2	0	27	0	27	14	0	14	3	0	3
MANKONO	18	5	2	87	2	89	36	0	36	16	0	28
BOUNKANI	32	7	1	136	0	136	59	0	59	23	0	34
BOUNA	16	3	1	72	0	72	26	0	26	16	0	22
DOROPO	5	2	0	21	0	21	10	0	10	2	0	4
NASSIAN	6	1	0	30	0	30	18	0	18	5	0	5
TEHINI	5	1	0	13	0	13	5	0	5	0	0	3
CAVALLY	36	12	5	216	8	224	93	0	93	50	0	52
BLOLEQUIN	8	3	1	55	1	56	30	0	30	11	0	9
GUIGLO	12	4	2	77	7	84	30	0	30	23	0	27
TAI	6	2	0	26	0	26	9	0	9	7	0	2
TOULEUPLEU	10	3	2	58	0	58	24	0	24	9	0	14
FOLON	13	4	1	49	0	49	33	0	33	9	0	12
KANIASSO	5	2	1	20	0	20	15	0	15	3	0	6
MINIGNAN	8	2	0	29	0	29	18	0	18	6	0	6
GBEKE	112	27	6	493	15	508	259	4	263	102	0	214
BEOUMI	23	4	1	93	4	97	35	1	36	18	0	35
BOTRO	12	2	0	43	0	43	24	0	24	7	0	13
BOUAKE NORD-EST	13	6	1	66	2	68	52	1	53	14	0	42
BOUAKE NORD-OUEST	29	5	0	111	7	118	65	0	65	25	0	55
BOUAKE-SUD	21	6	2	112	0	112	56	2	58	19	0	45

<i>REGIONS/DISTRICTS</i>	<i>Médecins</i>	<i>Pharmaciens</i>	<i>Chirurgiens-Dentistes</i>	<i>Infirmiers Diplômés d'Etat</i>	<i>Infirmiers Spécialistes</i>	<i>Total Infirmiers</i>	<i>Sages-Femmes Diplômées d'Etat</i>	<i>Sage-Femme Spécialistes</i>	<i>Total sages-femmes</i>	<i>Techniciens supérieurs en santé</i>	<i>Ingénieurs (Ingénieur des techniques sanitaires, Ingénieur génie sanitaire, Ingénieur principal génie sanitaire)</i>	<i>Aide-Soi</i>
SAKASSOU	14	4	2	68	2	70	27	0	27	19	0	24
GBOKLE	28	10	2	157	5	162	77	0	77	27	0	24
FRESCO	10	3	1	48	0	48	21	0	21	11	0	9
SASSANDRA	18	7	1	109	5	114	56	0	56	16	0	15
GONTOUGO	62	15	3	288	12	300	119	1	120	56	0	55
BONDOUKOU	30	3	2	129	10	139	54	0	54	31	0	31
KOUN-FAO	9	2	0	24	0	24	19	0	19	5	0	3
SANDEGUE	6	2	0	9	0	9	5	0	5	3	0	2
TANDA	11	4	1	98	2	100	29	1	30	14	0	13
TRANSUA	6	4	0	28	0	28	12	0	12	3	0	6
GRANDS PONTS	82	14	18	299	19	318	210	2	212	75	3	56
DABOU	49	8	10	156	12	168	124	1	125	47	2	21
GRAND-LAHOUE	14	3	5	64	6	70	41	1	42	16	1	15
JACQUEVILLE	19	3	3	79	1	80	45	0	45	12	0	20
GUEMON	50	9	2	251	6	257	114	0	114	38	0	44
BANGOLO	12	4	0	63	3	66	26	0	26	7	0	19
DUEKOUÉ	23	3	1	124	3	127	54	0	54	24	0	19
KOUIBLY	15	2	1	64	0	64	34	0	34	7	0	6
GÔH	80	17	11	461	28	489	213	2	215	103	3	101
GAGNOA1	51	9	9	254	25	279	111	2	113	71	3	74
GAGNOA2	12	2	0	93	0	93	50	0	50	15	0	6
OUME	17	6	2	114	3	117	52	0	52	17	0	21
HAMBOL	46	10	5	225	4	229	103	0	103	39	0	79
DABAKALA	15	4	1	84	2	86	38	0	38	16	0	27
KATIOLA	18	3	2	80	2	82	38	0	38	13	0	35
NIAKARAMADOUGOU	13	3	2	61	0	61	27	0	27	10	0	17
HAUT SASSANDRA	95	24	12	534	27	561	279	4	283	119	5	150

REGIONS/DISTRICTS	Médecins	Pharmaciens	Chirurgiens-Dentistes	Infirmiers Diplômés d'Etat	Infirmiers Spécialistes	Total Infirmiers	Sages-Femmes Diplômées d'Etat	Sage-Femme Spécialistes	Total sages-femmes	Techniciens supérieurs en santé	Ingénieurs (Ingénieur des techniques sanitaires, Ingénieur génie sanitaire, Ingénieur principal génie sanitaire)	Aide-Soi
DALOA	49	9	4	239	19	258	137	2	139	62	5	63
ISSIA	21	8	5	154	4	158	65	2	67	29	0	36
VAVOUA	16	5	3	99	4	103	53	0	53	21	0	44
ZOUKOUGBEU	9	2	0	42	0	42	24	0	24	7	0	7
IFFOU	43	8	6	181	3	184	80	0	80	39	0	39
DAOUKRO	21	4	3	94	2	96	37	0	37	20	0	22
MBAHIAKRO	11	2	2	47	0	47	24	0	24	9	0	9
PRIKRO	11	2	1	40	1	41	19	0	19	10	0	8
INDENIE-DUABLIN	81	12	7	359	20	379	167	5	172	83	7	95
ABENGOUROU	52	7	5	208	15	223	104	4	108	57	6	57
AGNIBILEKROU	20	3	2	106	5	111	44	1	45	19	1	30
BETTIE	9	2	0	45	0	45	19	0	19	7	0	8
KABADOUGOU	36	10	2	116	7	123	65	0	65	30	1	40
MADINANI	3	1	0	26	0	26	14	0	14	3	0	4
ODIENNE	33	9	2	90	7	97	51	0	51	27	1	36
LA ME	79	22	9	311	16	327	155	4	159	81	0	82
ADZOPE	29	10	3	133	5	138	56	1	57	36	0	29
AKOUBE	12	4	1	63	2	65	31	1	32	16	0	29
ALEPE	27	5	4	78	8	86	45	2	47	20	0	17
YAKASSE-ATTOBROU	11	3	1	37	1	38	23	0	23	9	0	7
LÔH-DJIBOUA	59	13	5	363	16	379	203	4	207	81	2	79
DIVO	34	7	2	205	14	219	104	4	108	46	2	55
GUITRY	9	3	1	56	0	56	36	0	36	12	0	10
LAKOTA	16	3	2	102	2	104	63	0	63	23	0	14
MARAHOUÉ	57	20	8	368	17	385	172	2	174	64	3	89
BOUAFLE	27	9	3	196	10	206	91	2	93	38	2	45
SINFRA	15	6	2	94	5	99	38	0	38	12	1	30

REGIONS/DISTRICTS	Médecins	Pharmaciens	Chirurgiens-Dentistes	Infirmiers Diplômés d'Etat	Infirmiers Spécialistes	Total Infirmiers	Sages-Femmes Diplômées d'Etat	Sage-Femme Spécialistes	Total sages-femmes	Techniciens supérieurs en santé	Ingénieurs (Ingénieur des techniques sanitaires, Ingénieur génie sanitaire, Ingénieur principal génie sanitaire)	Aide-Soi
ZUENOULA	15	5	3	78	2	80	43	0	43	14	0	14
MORONOU	38	9	3	179	4	183	67	2	69	6	0	11
ARRAH	11	2	0	41	1	42	17	1	18	6	0	11
BONGOUANOU	16	4	3	87	3	90	30	1	31	0	0	0
M'BATTO	11	3	0	51	0	51	20	0	20	0	0	0
N'ZI	41	8	5	161	7	168	59	1	60	38	0	31
BOCANDA	12	2	2	58	2	60	21	1	22	12	0	7
DIMBOKRO	27	4	2	91	5	96	34	0	34	23	0	23
KOUASSI KOUASSIKRO	2	2	1	12	0	12	4	0	4	3	0	1
NAWA	58	12	4	315	10	325	124	0	124	63	1	41
BUYO	10	3	1	60	1	61	21	0	21	16	0	10
GUEYO	8	2	0	40	0	40	23	0	23	7	0	6
MEAGUI	9	3	0	56	0	56	23	0	23	12	0	3
SOUBRE	31	4	3	159	9	168	57	0	57	28	1	22
PORO	55	14	7	300	15	315	162	4	166	72	3	202
DIKODOUGOU	3	1	2	19	1	20	11	0	11	2	0	2
KORHOGO 1	35	10	3	215	13	228	106	4	110	57	3	188
KORHOGO 2	3	1	0	24	0	24	18	0	18	1	0	3
M'BENGUE	9	1	2	17	1	18	11	0	11	9	0	5
SINEMATIALI	5	1	0	25	0	25	16	0	16	3	0	4
SAN PEDRO	67	12	6	278	24	302	136	6	142	79	2	55
SAN-PEDRO	51	7	4	192	20	212	95	6	101	58	2	40
TABOU	16	5	2	86	4	90	41	0	41	21	0	15
SUD-COMOE	129	30	21	448	25	473	256	7	263	121	5	137
ABOISSO	57	12	8	178	12	190	96	2	98	48	2	60
ADIAKE	19	4	2	85	4	89	41	0	41	17	0	15
GRAND-BASSAM	49	12	9	168	9	177	105	5	110	50	3	55

REGIONS/DISTRICTS	Médecins	Pharmaciens	Chirurgiens-Dentistes	Infirmiers Diplômés d'Etat	Infirmiers Spécialistes	Total Infirmiers	Sages-Femmes Diplômées d'Etat	Sage-Femme Spécialistes	Total sages-femmes	Techniciens supérieurs en santé	Ingénieurs (Ingénieur des techniques sanitaires, Ingénieur génie sanitaire, Ingénieur principal génie sanitaire)	Aide-Soi
TIAPOUM	4	2	2	17	0	17	14	0	14	6	0	7
TCHOLOGO	37	13	5	176	3	179	83	0	83	37	0	47
FERKESSEDOUGOU	18	5	5	78	3	81	35	0	35	17	0	24
KONG	6	3	0	30	0	30	12	0	12	8	0	4
OUANGOLODOUGOU	13	5	0	68	0	68	36	0	36	12	0	19
TONKPI	71	14	8	391	13	404	149	2	151	90	3	120
BIANKOUMA	13	3	1	82	0	82	31	0	31	8	0	30
DANANE	14	3	2	89	3	92	31	0	31	30	2	22
MAN	31	5	3	151	7	158	55	2	57	41	1	57
ZOUAN-HOUNIEN	13	3	2	69	3	72	32	0	32	11	0	11
WORODOUGOU	33	5	2	140	6	146	68	1	69	37	1	55
KANI	8	2	0	34	0	34	14	0	14	9	0	12
SEGUELA	25	3	2	106	6	112	54	1	55	28	1	43
EPN et Institut	835	165	43	1 687	299	1 986	506	155	661	979	123	1 03
CHU_ANGRE	111	18	4	174	19	193	114	12	126	96	2	216
CHU_BOUAKE	69	5	8	162	29	191	58	6	64	88	7	181
CHU_COCODY	147	19	18	292	49	341	106	34	140	113	7	192
CHU_TREICHVILLE	179	20	8	341	38	379	108	15	123	119	19	123
CHU_YOPOUGON	41	1	1	61	10	71	83	8	91	63	2	37
ICA	32	6	0	70	42	112	0	12	12	47	3	66
CNTS	59	10	0	95	0	95	0	0	0	67	17	89
AIBEF	6	1	0	10	0	10	19	0	19	6	0	3
INSP	71	10	3	38	14	52	17	15	32	25	3	16
INHP	37	5	0	273	18	291	0	2	2	237	29	23
INFAS	4	0	1	5	69	74	0	49	49	1	23	4
IRF-CI	9	2	0	26	3	29	1	0	1	15	1	12
FNLS	4	0	0	0	0	0	0	0	0	0	1	0

<i>REGIONS/DISTRICTS</i>	<i>Médecins</i>	<i>Pharmaciens</i>	<i>Chirurgiens-Dentistes</i>	<i>Infirmiers Diplômés d'Etat</i>	<i>Infirmiers Spécialistes</i>	<i>Total Infirmiers</i>	<i>Sages-Femmes Diplômées d'Etat</i>	<i>Sage-Femme Spécialistes</i>	<i>Total sages- femmes</i>	<i>Techniciens supérieurs en santé</i>	<i>Ingénieurs (Ingénieur des techniques sanitaires, Ingénieur génie sanitaire, Ingénieur principal génie sanitaire)</i>	<i>Aide-Soi</i>
LNSP	1	29	0	0	0	0	0	0	0	20	4	0
NPSP-CI	0	20	0	0	1	1	0	0	0	0	0	0
SAMU	48	7	0	31	5	36	0	1	1	16	1	12
CNPTIR	12	5	0	90	0	90	0	1	1	26	2	60
CNRAO	5	7	0	19	2	21	0	0	0	40	2	2
Total Prestataires	3 715	802	371	11 666	805	12 471	6 139	356	6 495	3 500	206	3 98
Total Programmes et Directions	720	227	26	440	83	523	206	43	249	234	23	158
National CI	4 435	1 029	397	12 106	888	12 994	6 345	399	6 744	3 734	229	4 14

Tableau 10 : Ratio ressources en humaines en santé/population et densité en professionnel de santé (Médecins, Infirmiers et Sages-Femmes), source DRH Santé

<i>REGIONS/DISTRICTS</i>	<i>Ratio Population par Médecin prestataire de soins en 2020</i>	<i>Ratio Médecin prestataire de soins pour 10 000 Hbts en 2020</i>	<i>Ratio population par Infirmier prestataire de soins en 2020</i>	<i>Ratio 1 Infirmier prestataire de soins pour 5 000 Hbts en 2020</i>	<i>Ratio Femme en âge de reproduction par Sage-femme prestataire de soins en 2020</i>	<i>Ratio Sage-femme prestataire de soins pour 3 000 Femme en âge de reproduction en 2020</i>	<i>Densité professionnelle de santé (médecins, sages-femmes et infirmiers) prestataires de soins pour 10 000 hbts en 2020</i>
ABIDJAN 1	8748,84	1,14	4541,07	1,10	1217,95	2,46	5,70
ABOBO EST	5203,38	1,92	3393,51	1,47	884,36	3,39	7,98
ABOBO OUEST	23210,43	0,43	11401,61	0,44	2550,96	1,18	2,39
ANYAMA	4155,66	2,41	1683,76	2,97	488,49	6,14	13,47
YOPOUGON-EST	15572,75	0,64	7397,06	0,68	1959,63	1,53	3,55
YOPOUGON-OUEST SONGON	6714,83	1,49	3291,58	1,52	880,75	3,41	7,94
ABIDJAN 2	4082,28	2,45	2896,97	1,73	924,39	3,25	9,20
ADJAME-PLATEAU- ATTECOUBE	5116,08	1,95	2904,74	1,72	946,49	3,17	8,29
COCODY BINGERVILLE	2475,51	4,04	2021,29	2,47	634,75	4,73	14,34
KOUMASSI	8114,08	1,23	5697,12	0,88	1347,08	2,23	5,19
PORT-BOUET-VRIDI	6318,16	1,58	3524,41	1,42	1200,95	2,50	6,97
TREICHVILLE-MARCORY	2885,77	3,47	2490,01	2,01	1005,35	2,98	10,63
AGNEBY-TIASSA	8289,55	1,21	1761,53	2,84	778,82	3,85	9,74
AGBOVILLE	10277,70	0,97	2030,92	2,46	1040,44	2,88	8,05
SIKENSI	8279,64	1,21	1718,42	2,91	614,44	4,88	10,76
TIASSALE	6692,00	1,49	1524,29	3,28	635,10	4,72	11,48
BAFING	8839,48	1,13	2027,40	2,47	897,05	3,34	8,55
KORO	11913,83	0,84	3249,23	1,54	949,19	3,16	6,16
OUANINOU	14730,00	0,68	3101,05	1,61	1266,00	2,37	5,77
TOUBA	6038,93	1,66	1332,12	3,75	722,32	4,15	12,25
BAGOUE	12080,05	0,83	2755,10	1,81	1986,81	1,51	5,92

<i>REGIONS/DISTRICTS</i>	<i>Ratio Population par Médecin prestataire de soins en 2020</i>	<i>Ratio Médecin prestataire de soins pour 10 000 Hbts en 2020</i>	<i>Ratio population par Infirmier prestataire de soins en 2020</i>	<i>Ratio 1 Infirmier prestataire de soins pour 5 000 Hbts en 2020</i>	<i>Ratio Femme en âge de reproduction par Sage-femme prestataire de soins en 2020</i>	<i>Ratio Sage-femme prestataire de soins pour 3 000 Femme en âge de reproduction en 2020</i>	<i>Densité professionnelle de santé (médecins, sages-femmes et infirmiers) prestataires de soins pour 10 000 hbts en 2020</i>
BOUNDIALI	11437,14	0,87	2624,92	1,90	2879,67	1,04	6,18
KOUTO	20314,88	0,49	3693,61	1,35	1716,48	1,75	4,49
TENGRELA	8734,29	1,14	2249,74	2,22	1330,50	2,25	7,21
BELIER	6268,56	1,60	1603,87	3,12	768,86	3,90	10,80
DIDIEVI	9994,64	1,00	1963,23	2,55	1059,65	2,83	7,91
TIEBISSOU	6814,71	1,47	1729,10	2,89	720,72	4,16	10,01
TOUMODI	6036,30	1,66	1168,32	4,28	620,44	4,84	13,75
YAMOOUSSOUKRO	5675,36	1,76	1770,52	2,82	809,67	3,71	10,50
BERE	14384,50	0,70	3241,58	1,54	1626,20	1,84	5,19
DIANRA	16294,14	0,61	4386,88	1,14	1849,60	1,62	4,21
KOUNAHIRI	13105,57	0,76	3397,74	1,47	1401,36	2,14	5,23
MANKONO	14139,22	0,71	2859,62	1,75	1620,56	1,85	5,62
BOUNKANI	9781,56	1,02	2301,54	2,17	1238,14	2,42	7,25
BOUNA	8393,31	1,19	1865,18	2,68	1182,08	2,54	8,49
DOROPO	15620,60	0,64	3719,19	1,34	1959,30	1,53	4,61
NASSIAN	8694,67	1,15	1738,93	2,88	647,28	4,63	10,35
TEHINI	9689,20	1,03	3726,62	1,34	2214,40	1,35	4,75
CAVALLY	13728,75	0,73	2206,41	2,27	1152,41	2,60	7,14
BLOLEQUIN	16565,50	0,60	2366,50	2,11	909,80	3,30	7,09
GUIGLO	15821,08	0,63	2260,15	2,21	1449,83	2,07	6,64
TAI	18436,33	0,54	4254,54	1,18	2710,44	1,11	3,71
TOULEUPLEU	6124,00	1,63	1055,86	4,74	499,63	6,00	15,02
FOLON	8676,08	1,15	2301,82	2,17	697,33	4,30	8,42
KANIASSO	13620,60	0,73	3405,15	1,47	952,07	3,15	5,87

<i>REGIONS/DISTRICTS</i>	<i>Ratio Population par Médecin prestataire de soins en 2020</i>	<i>Ratio Médecin prestataire de soins pour 10 000 Hbts en 2020</i>	<i>Ratio population par Infirmier prestataire de soins en 2020</i>	<i>Ratio 1 Infirmier prestataire de soins pour 5 000 Hbts en 2020</i>	<i>Ratio Femme en âge de reproduction par Sage-femme prestataire de soins en 2020</i>	<i>Ratio Sage-femme prestataire de soins pour 3 000 Femme en âge de reproduction en 2020</i>	<i>Densité professionnelle de santé (médecins, sages-femmes et infirmiers) prestataires de soins pour 10 000 hbts en 2020</i>
MINIGNAN	5585,75	1,79	1540,90	3,24	485,06	6,18	12,31
GBEKE	10013,25	1,00	2207,65	2,26	969,54	3,09	7,87
BEOUMI	7438,39	1,34	1763,74	2,83	931,00	3,22	9,12
BOTRO	7528,00	1,33	2100,84	2,38	763,67	3,93	8,75
BOUAKE NORD-EST	16536,69	0,60	3161,43	1,58	963,89	3,11	6,23
BOUAKE NORD-OUEST	10934,76	0,91	2687,36	1,86	1205,28	2,49	6,69
BOUAKE-SUD	10624,24	0,94	1992,04	2,51	927,50	3,23	8,56
SAKASSOU	7490,79	1,33	1498,16	3,34	737,85	4,07	10,58
GBOKLE	15380,71	0,65	2658,40	1,88	1334,81	2,25	6,20
FRESCO	10884,50	0,92	2267,60	2,20	1413,19	2,12	7,26
SASSANDRA	17878,61	0,56	2822,94	1,77	1305,41	2,30	5,84
GONTOUGO	11784,63	0,85	2435,49	2,05	1360,41	2,21	6,60
BONDOUKOU	12181,67	0,82	2629,14	1,90	1551,00	1,93	6,10
KOUN-FAO	14142,89	0,71	5303,58	0,94	1421,89	2,11	4,09
SANDEGUE	10260,17	0,97	6840,11	0,73	2643,80	1,13	3,25
TANDA	7721,09	1,30	849,32	5,89	656,23	4,57	16,60
TRANSUA	15236,33	0,66	3264,93	1,53	1631,08	1,84	5,03
GRANDS PONTS	4648,12	2,15	1198,57	4,17	415,08	7,23	16,06
DABOU	3248,33	3,08	947,43	5,28	308,39	9,73	21,49
GRAND-LAHOU	11555,43	0,87	2311,09	2,16	852,12	3,52	7,79
JACQUEVILLE	3168,53	3,16	752,53	6,64	303,51	9,88	23,92
GUEMON	22276,92	0,45	4334,03	1,15	2137,81	1,40	3,78
BANGOLO	32117,75	0,31	5839,59	0,86	3210,00	0,93	2,70
DUEKOUÉ	21498,83	0,47	3893,49	1,28	2057,74	1,46	4,13

<i>REGIONS/DISTRICTS</i>	<i>Ratio Population par Médecin prestataire de soins en 2020</i>	<i>Ratio Médecin prestataire de soins pour 10 000 Hbts en 2020</i>	<i>Ratio population par Infirmier prestataire de soins en 2020</i>	<i>Ratio 1 Infirmier prestataire de soins pour 5 000 Hbts en 2020</i>	<i>Ratio Femme en âge de reproduction par Sage-femme prestataire de soins en 2020</i>	<i>Ratio Sage-femme prestataire de soins pour 3 000 Femme en âge de reproduction en 2020</i>	<i>Densité professionnelle de santé (médecins, sages-femmes et infirmiers) prestataires de soins pour 10 000 hbts en 2020</i>
KOUIBLY	15597,33	0,64	3655,63	1,37	1445,06	2,08	4,83
GÔH	12950,35	0,77	2118,67	2,36	1055,70	2,84	7,57
GAGNOA1	8071,45	1,24	1475,43	3,39	791,19	3,79	10,76
GAGNOA2	23963,25	0,42	3092,03	1,62	1255,02	2,39	5,39
OUME	19813,24	0,50	2878,85	1,74	1438,85	2,09	5,52
HAMBOL	11250,96	0,89	2260,02	2,21	1094,34	2,74	7,30
DABAKALA	15186,53	0,66	2648,81	1,89	1249,29	2,40	6,10
KATIOLA	7148,61	1,40	1569,21	3,19	759,58	3,95	10,72
NIAKARAMADOUGOU	12390,08	0,81	2640,51	1,89	1347,41	2,23	6,27
HAUT SASSANDRA	16185,02	0,62	2740,78	1,82	1201,40	2,50	6,11
DALOA	12973,76	0,77	2464,01	2,03	1040,82	2,88	7,02
ISSIA	16777,67	0,60	2229,94	2,24	1135,09	2,64	6,98
VAVOUA	26924,00	0,37	4182,37	1,20	1772,94	1,69	3,99
ZOUKOUGBEU	13194,22	0,76	2827,33	1,77	1054,42	2,85	6,32
IFFOU	9102,21	1,10	2127,15	2,35	1026,26	2,92	7,84
DAOUKRO	9514,10	1,05	2081,21	2,40	1175,54	2,55	7,71
MBAHIAKRO	9107,45	1,10	2131,53	2,35	846,58	3,54	8,19
PRIKRO	8310,64	1,20	2229,68	2,24	962,53	3,12	7,77
INDENIE-DUABLIN	8057,64	1,24	1722,08	2,90	891,23	3,37	9,68
ABENGOUROU	7528,31	1,33	1755,48	2,85	864,51	3,47	9,78
AGNIBILEKROU	9793,45	1,02	1764,59	2,83	997,58	3,01	8,99
BETTIE	7258,67	1,38	1451,73	3,44	791,21	3,79	11,17
KABADOUGOU	6000,94	1,67	1756,37	2,85	683,55	4,39	10,37
MADINANI	24582,67	0,41	2836,46	1,76	1100,29	2,73	5,83

<i>REGIONS/DISTRICTS</i>	<i>Ratio Population par Médecin prestataire de soins en 2020</i>	<i>Ratio Médecin prestataire de soins pour 10 000 Hbts en 2020</i>	<i>Ratio population par Infirmier prestataire de soins en 2020</i>	<i>Ratio 1 Infirmier prestataire de soins pour 5 000 Hbts en 2020</i>	<i>Ratio Femme en âge de reproduction par Sage-femme prestataire de soins en 2020</i>	<i>Ratio Sage-femme prestataire de soins pour 3 000 Femme en âge de reproduction en 2020</i>	<i>Densité professionnelle de santé (médecins, sages-femmes et infirmiers) prestataires de soins pour 10 000 hbts en 2020</i>
ODIENNE	4311,70	2,32	1466,87	3,41	569,16	5,27	12,72
LA ME	7149,19	1,40	1727,17	2,89	881,81	3,40	10,00
ADZOPE	7322,38	1,37	1538,76	3,25	895,44	3,35	10,55
AKOUBE	10884,25	0,92	2009,40	2,49	993,34	3,02	8,35
ALEPE	5115,78	1,95	1606,12	3,11	794,49	3,78	11,58
YAKASSE-ATTOBROU	7609,09	1,31	2202,63	2,27	871,30	3,44	8,60
LÔH-DJIBOUA	14214,05	0,70	2212,74	2,26	909,19	3,30	7,69
DIVO	12861,68	0,78	1996,79	2,50	926,21	3,24	8,26
GUITRY	18753,11	0,53	3013,89	1,66	1021,64	2,94	5,98
LAKOTA	14534,63	0,69	2236,10	2,24	815,75	3,68	7,87
MARAHOUÉ	17583,58	0,57	2603,28	1,92	1248,99	2,40	6,15
BOUAFLE	17635,44	0,57	2311,44	2,16	1123,85	2,67	6,85
SINFRA	18442,27	0,54	2794,28	1,79	1585,71	1,89	5,49
ZUENOULA	16631,53	0,60	3118,41	1,60	1222,07	2,45	5,53
MORONOU	11349,32	0,88	2356,69	2,12	1358,23	2,21	6,72
ARRAH	8933,36	1,12	2339,69	2,14	1226,50	2,45	7,23
BONGOUANOU	12636,50	0,79	2246,49	2,23	1385,61	2,17	6,78
M'BATTO	11893,00	0,84	2565,16	1,95	1434,35	2,09	6,27
N'ZI	7467,17	1,34	1822,35	2,74	1052,68	2,85	8,79
BOCANDA	13078,00	0,76	2615,60	1,91	1414,45	2,12	5,99
DIMBOKRO	4170,37	2,40	1172,92	4,26	718,94	4,17	13,94
KOUASSI KOUASSIKRO	18309,00	0,55	3051,50	1,64	1899,75	1,58	4,92
NAWA	20214,52	0,49	3607,51	1,39	2144,84	1,40	4,32
BUYO	19757,50	0,51	3238,93	1,54	2031,48	1,48	4,66

<i>REGIONS/DISTRICTS</i>	<i>Ratio Population par Médecin prestataire de soins en 2020</i>	<i>Ratio Médecin prestataire de soins pour 10 000 Hbts en 2020</i>	<i>Ratio population par Infirmier prestataire de soins en 2020</i>	<i>Ratio 1 Infirmier prestataire de soins pour 5 000 Hbts en 2020</i>	<i>Ratio Femme en âge de reproduction par Sage-femme prestataire de soins en 2020</i>	<i>Ratio Sage-femme prestataire de soins pour 3 000 Femme en âge de reproduction en 2020</i>	<i>Densité professionnelle de santé (médecins, sages-femmes et infirmiers) prestataires de soins pour 10 000 hbts en 2020</i>
GUEYO	11239,25	0,89	2247,85	2,22	846,04	3,55	7,90
MEAGUI	38321,22	0,26	6158,77	0,81	3398,83	0,88	2,55
SOUBRE	17421,35	0,57	3214,65	1,56	2204,68	1,36	4,74
PORO	17547,35	0,57	3063,82	1,63	1374,02	2,18	5,55
DIKODOUGOU	33935,67	0,29	5090,35	0,98	2106,45	1,42	3,34
KORHOGO 1	16025,40	0,62	2460,04	2,03	1234,63	2,43	6,65
KORHOGO 2	39136,00	0,26	4892,00	1,02	1548,22	1,94	3,83
M'BENGUE	12327,33	0,81	6163,67	0,81	2208,73	1,36	3,43
SINEMATIALI	14810,80	0,68	2962,16	1,69	1059,00	2,83	6,21
SAN PEDRO	13257,60	0,75	2941,25	1,70	1454,56	2,06	5,75
SAN-PEDRO	13297,65	0,75	3198,96	1,56	1578,25	1,90	5,37
TABOU	13129,94	0,76	2334,21	2,14	1149,85	2,61	7,00
SUD-COMOE	5382,24	1,86	1467,88	3,41	642,91	4,67	12,46
ABOISSO	5835,33	1,71	1750,60	2,86	802,85	3,74	10,37
ADIAKE	4750,84	2,10	1014,22	4,93	523,05	5,74	16,51
GRAND-BASSAM	3948,31	2,53	1093,03	4,57	467,85	6,41	17,37
TIAPOUM	19490,50	0,51	4586,00	1,09	1249,86	2,40	4,49
TCHOLOGO	16474,68	0,61	3405,38	1,47	1599,76	1,88	4,91
FERKESSEDOUGOU	10367,44	0,96	2303,88	2,17	1117,26	2,69	7,18
KONG	19089,50	0,52	3817,90	1,31	2096,83	1,43	4,19
OUANGOLODOUGOU	23724,00	0,42	4535,47	1,10	1903,17	1,58	3,79
TONKPI	16199,42	0,62	2846,93	1,76	1665,79	1,80	5,44
BIANKOUMA	17485,69	0,57	2772,12	1,80	1591,16	1,89	5,54
DANANE	22111,71	0,45	3364,83	1,49	2125,19	1,41	4,43

<i>REGIONS/DISTRICTS</i>	<i>Ratio Population par Médecin prestataire de soins en 2020</i>	<i>Ratio Médecin prestataire de soins pour 10 000 Hbts en 2020</i>	<i>Ratio population par Infirmier prestataire de soins en 2020</i>	<i>Ratio 1 Infirmier prestataire de soins pour 5 000 Hbts en 2020</i>	<i>Ratio Femme en âge de reproduction par Sage-femme prestataire de soins en 2020</i>	<i>Ratio Sage-femme prestataire de soins pour 3 000 Femme en âge de reproduction en 2020</i>	<i>Densité professionnelle de santé (médecins, sages-femmes et infirmiers) prestataires de soins pour 10 000 hbts en 2020</i>
MAN	12491,13	0,80	2450,79	2,04	1507,40	1,99	6,35
ZOUAN-HOUNIEN	17388,92	0,58	3139,67	1,59	1575,19	1,90	5,18
WORODOUGOU	9064,67	1,10	2048,86	2,44	941,36	3,19	8,29
KANI	10145,00	0,99	2387,06	2,09	1240,21	2,42	6,90
SEGUELA	8718,96	1,15	1946,20	2,57	865,29	3,47	8,81
National CI	7 121	1,40	2 121	2,36	984	3,05	8,57

Tableau 11 : Nombre d'établissements sanitaires en 2020

REGIONS/DISTRICTS	Etablissements sanitaires de premier contact (ESPC)								Etablissements privés lucratifs de soins en 2020				Hôpitaux Généraux(HG)		Total H G	Centres Hospitaliers Régionaux (CHR)	Total Hôpitaux de référence niveau secondaire (Publics Privés Confessionnels)	Centres hospitaliers universitaires (CHU)	Service de Maternité	Pharmacie Publique	Pharmacie Privée	Total Structures Sanitaires à but non lucratif (Publics, privés confessionnels, privés ONG, privé entreprise)	Total Structures Sanitaires Publiques (ESPC, H G, CHR, CHU)	Total Structures Sanitaires (lucratifs et non lucratifs)	CSU COM en 2020	FSU COM en 2020	PMI en 2020	IN HP	Centre de Médecine Traditionnelle Africaine en 2020		
	Ruraux Publics	Urbain Publics	Privé Confessionnel	Privé d'entreprise	Privé ONG	Privés lucratifs du premier niveau		Total ESPC public, privé, ONG	Total ESPC	Centre de soins infirmiers	Centre de soins pré et postnatals	Centre médical Cliniques	Polycliniques	Total Etablissements Privés lucratifs de soins																Public	Privé Confessionnel
						Centre de soins infirmiers	Centre de soins pré et postnatals																								
ABIDJAN 1	16	26	10	3	46	115	55	42	271	115	55	106	2	278	3	1	4	1	5	1	42	44	219	107	47	385	9	15	0	2	7
ABOBO EST	0	2	4	0	11	7	2	2	26	7	2	4	1	14	0	0	0	1	1	0	0	14	39	18	3	32	4	4	0	1	0
ABOBO OUEST	0	6	1	0	3	5	0	6	15	5	0	5	0	10	1	0	1	0	1	0	14	7	10	11	7	21	3	2	0	0	0
ANYAMA	11	6	0	0	11	50	6	17	84	50	6	0	0	56	1	1	2	0	2	0	0	1	13	30	18	86	0	0	0	0	0
YOPOUGON-EST	0	5	3	1	3	15	25	5	52	15	25	61	1	102	0	0	0	0	0	0	6	6	80	12	5	114	0	5	0	1	5
YOPOUGON-OUEST SONGON	5	7	2	2	18	38	22	12	94	38	22	36	0	96	1	0	1	0	1	1	22	16	77	36	14	132	2	4	0	0	2
ABIDJAN 2	6	66	8	7	10	152	170	72	419	152	170	81	14	417	7	0	7	0	7	2	62	95	298	106	81	523	15	4	2	2	51
ADJAME-PLATEAU-ATTECOUBE	0	20	0	6	2	110	66	20	204	110	66	10	2	188	2	0	2	0	2	0	12	15	71	30	22	218	2	0	0	0	0
COCODY BINGERVILLE	2	12	3	1	1	25	82	14	126	25	82	57	6	170	1	0	1	0	1	1	11	21	102	21	16	191	3	1	2	0	0
KOUMASSI	0	8	4	0	1	2	4	8	19	2	4	0	0	6	1	0	1	0	1	0	13	16	30	14	9	20	4	1	0	0	0
PORT-BOUET-VRIDI	4	13	1	0	1	0	0	17	19	0	0	4	1	5	1	0	1	0	1	0	19	25	23	20	18	25	4	1	0	1	50
TREICHVILLE-MARCORY	0	13	0	0	5	15	18	13	51	15	18	10	5	48	2	0	2	0	2	1	7	18	72	21	16	69	2	1	0	1	1
AGNEBY-TIASSA	60	21	1	0	1	2	2	81	87	2	2	4	0	8	3	1	4	1	5	0	34	11	19	88	85	96	1	0	2	1	0
AGBOVILLE	25	12	0	0	0	2	0	37	39	2	0	3	0	5	0	0	0	1	1	0	23	2	9	38	38	43	0	0	1	1	0
SIKENSI	9	1	0	0	0	0	2	10	12	0	2	0	0	2	1	0	1	0	1	0	11	2	2	11	11	13	1	0	0	0	0

REGIONS/DISTRICTS	Etablissements sanitaires de premier contact (ESPC)								Etablissements privés lucratifs de soins en 2020				Total Etablissements Privés lucratifs de soins	Hôpitaux Généraux(HG)		Total HG	Centres Hospitaliers Régionaux (CHR)	Total Hôpitaux de références niveau secondaire (Publics Privés Confessionnels)	Centres hospitaliers universitaires (CHU)	Service de Maternité	Pharmacie Publique	Pharmacie Privée	Total Structures Sanitaires à but non lucratif (Publics, privés confessionnels, privés ONG, privé entreprise)	Total Structures Sanitaires Publiques (ESPC, HG, CHR, CHU)	Total Structures Sanitaires (lucratifs et non lucratifs)	CSU COM en 2020	FSU COM en 2020	PMI en 2020	IN HP	Centre de Médecine Traditionnelle Africaine en 2020		
	Ruraux Publics	Urbains Publics	Privé Confessionnel	Privé d'entreprise	Privé ONG	Privés lucratifs du premier niveau		Total ESPC public	Total ESPC (public, privé, ONG)	_Centre de soins infirmiers	_Centre de soins pré et postnatals	_Centre médical		Cliniques	Polycliniques																Public	Privé Confessionnel
						_Centre de soins infirmiers	_Centre de soins pré et postnatals																									
TIASSALE	26	8	1	0	1	0	0	34	36	0	0	1	0	1	2	1	3	0	3	0	0	7	8	39	36	40	0	0	1	0	0	
BAFING	27	3	0	1	0	0	0	30	31	0	0	0	0	0	2	0	2	1	3	0	29	7	1	34	33	34	0	0	1	1	0	
KORO	7	0	0	1	0	0	0	7	8	0	0	0	0	0	1	0	1	0	1	0	7	2	0	9	8	9	0	0	0	0	0	
OUANINOU	9	1	0	0	0	0	0	10	10	0	0	0	0	0	1	0	1	0	1	0	9	2	0	11	11	11	0	0	0	0	0	
TOUBA	11	2	0	0	0	0	0	13	13	0	0	0	0	0	0	0	0	1	1	0	13	3	1	14	14	14	0	0	1	1	0	
BAGOUE	48	15	0	0	0	19	2	63	84	19	2	0	0	0	3	2	5	0	5	0	38	20	5	68	66	89	0	0	1	2	1	
BOUNDIALI	16	8	0	0	0	0	0	24	24	0	0	0	0	0	1	1	2	0	2	0	23	2	2	26	25	26	0	0	1	1	0	
KOUTO	19	4	0	0	0	0	0	23	23	0	0	0	0	0	1	1	2	0	2	0	15	3	1	25	24	25	0	0	0	0	0	
TENGRELA	13	3	0	0	0	19	2	16	37	19	2	0	0	0	1	0	1	0	1	0	0	15	2	17	17	38	0	0	0	1	1	
BELIER	83	19	3	0	28	23	11	102	167	23	11	11	0	0	4	1	5	1	6	0	89	32	26	139	107	184	0	0	1	1	64	
DIDIEVI	16	3	0	0	1	0	0	19	20	0	0	0	0	0	1	0	1	0	1	0	11	2	1	21	20	21	0	0	0	0	0	
TIEBISSOU	23	3	0	0	0	0	0	26	26	0	0	0	0	0	1	0	1	0	1	0	18	2	2	27	27	27	0	0	0	0	0	
TOUMODI	25	5	1	0	0	0	0	30	31	0	0	1	0	0	1	0	2	0	2	0	31	6	4	33	32	34	0	0	0	0	0	
YAMOUSO UKRO	19	8	2	0	27	23	11	27	90	23	11	10	0	0	0	1	1	1	1	0	29	22	19	58	28	102	0	0	1	1	64	
BERE	40	11	2	0	0	0	0	51	53	0	0	0	0	0	3	0	3	0	3	0	9	10	2	56	54	56	0	0	2	0	0	
DIANRA	7	1	1	0	0	0	0	8	9	0	0	0	0	0	1	0	1	0	1	0	9	2	1	10	9	10	0	0	0	0	0	
KOUNAHIRI	12	2	0	0	0	0	0	14	14	0	0	0	0	0	1	0	1	0	1	0	0	2	0	15	15	15	0	0	1	0	0	
MANKONO	21	8	1	0	0	0	0	29	30	0	0	0	0	0	1	0	1	0	1	0	0	6	1	31	30	31	0	0	1	0	0	
BOUNKANI	50	7	1	0	1	0	1	57	60	0	1	0	0	0	1	3	4	0	4	0	21	4	1	63	60	64	0	0	1	1	0	
BOUNA	24	4	0	0	0	0	0	28	28	0	0	0	0	0	1	0	1	0	1	0	5	2	1	29	29	29	0	0	1	1	0	

REGIONS/DISTRICTS	Etablissements sanitaires de premier contact (ESPC)								Etablissements privés lucratifs de soins en 2020				Total Etablissements Privés lucratifs de soins	Hôpitaux Généraux(HG)		Total HG	Centres Hospitaliers Régionaux (CHR)	Total Hôpitaux de références niveau secondaire (Publics Privés Confessionnels)	Centres hospitaliers universitaires (CHU)	Service de Maternité	Pharmacie Publique	Pharmacie Privée	Total Structures Sanitaires à but non lucratif (Publics, privés confessionnels, privés ONG, privé entreprise)	Total Structures Sanitaires Publiques (ESPC, HG, CHR, CHU)	Total Structures Sanitaires (lucratifs et non lucratifs)	CSU COM en 2020	FSU COM en 2020	PMI en 2020	IN HP	Centre de Médecine Traditionnelle Africaine en 2020		
	Ruraux Publics	Urbain Publics	Privé Confessionnel	Privé d'entreprise	Privé ONG	Privés lucratifs du premier niveau		Total ESPC public	Total ESPC (public, privé, ONG)	_Centre de soins infirmiers	_Centre de soins pré et postnatals	_Centre médical		Cliniques	Polycliniques																Public	Privé Confessionnel
						_Centre de soins infirmiers	_Centre de soins pré et postnatals																									
DOROPO	11	0	1	0	1	0	1	11	14	0	1	0	0	1	0	1	0	1	6	0	0	14	11	15	0	0	0	0	0			
NASSIAN	11	2	0	0	0	0	0	13	13	0	0	0	0	0	1	0	1	0	7	2	0	14	14	14	0	0	0	0	0			
TEHINI	4	1	0	0	0	0	0	5	5	0	0	0	0	0	1	0	1	0	3	0	0	6	6	6	0	0	0	0	0			
CAVALLY	37	13	1	1	2	3	2	50	59	3	2	0	0	5	3	0	3	1	48	11	8	58	54	63	0	0	1	1	0			
BLOLEQUIN	8	2	0	0	0	0	0	10	10	0	0	0	0	0	1	0	1	0	10	4	1	11	11	11	0	0	0	0	0			
GUIGLO	13	4	0	0	2	3	2	17	24	3	2	0	0	5	0	0	0	1	15	3	4	20	18	25	0	0	1	1	0			
TAI	4	2	1	1	0	0	0	6	8	0	0	0	0	0	1	0	1	0	6	2	2	9	7	9	0	0	0	0	0			
TOULEUPLEU	12	5	0	0	0	0	0	17	17	0	0	0	0	0	1	0	1	0	17	2	1	18	18	18	0	0	0	0	0			
FOLON	17	6	0	0	0	0	0	23	23	0	0	1	0	1	2	0	2	0	15	4	6	25	25	26	0	0	0	0	0			
KANIASSO	10	2	0	0	0	0	0	12	12	0	0	1	0	1	1	0	1	0	10	2	6	13	13	14	0	0	0	0	0			
MINIGNAN	7	4	0	0	0	0	0	11	11	0	0	0	0	0	1	0	1	0	5	2	0	12	12	12	0	0	0	0	0			
GBEKE	71	32	7	5	16	34	12	103	177	34	12	8	0	54	3	1	4	0	71	31	50	135	106	189	0	0	2	1	154			
BEOUMI	21	8	1	2	0	4	0	29	36	4	0	0	0	4	1	0	1	0	19	2	1	33	30	37	0	0	1	0	56			
BOTRO	12	2	0	0	2	0	0	14	16	0	0	1	0	1	1	0	1	0	13	4	1	17	15	18	0	0	0	0	0			
BOUAKE NORD-EST	9	5	0	0	4	12	9	14	39	12	9	0	0	21	0	0	0	0	0	6	19	18	14	39	0	0	1	0	0			
BOUAKE NORD-OUEST	2	8	3	3	4	18	3	10	41	18	3	2	0	23	0	0	0	0	8	1	12	20	10	43	0	0	0	1	0			
BOUAKE-SUD	10	4	2	0	4	0	0	14	20	0	0	5	0	5	0	1	1	0	14	16	15	21	14	26	0	0	0	0	98			
SAKASSOU	17	5	1	0	2	0	0	22	25	0	0	0	0	0	1	0	1	0	17	2	2	26	23	26	0	0	0	0	0			
GBOKLE	39	8	2	1	1	0	1	47	52	0	1	1	0	2	2	0	2	0	11	4	7	53	49	55	0	0	0	0	0			

REGIONS/DISTRICTS	Etablissements sanitaires de premier contact (ESPC)								Etablissements privés lucratifs de soins en 2020				Hôpitaux Généraux(HG)		Total H G	Centres Hospitaliers Régionaux (CHR)	Total Hôpitaux de références niveau secondaire (Publics Privés Confessionnels)	Centres hospitaliers universitaires (CHU)	Service de Maternité	Pharmacie Publique	Pharmacie Privée	Total Structures Sanitaires à but non lucratif (Publics, privés confessionnels, privés ONG, privé entreprise)	Total Structures Sanitaires Publiques (ESPC, HG, CHR, CHU)	Total Structures Sanitaires (lucratifs et non lucratifs)	CSU COM en 2020	FSU COM en 2020	PMI en 2020	IN HP	Centre de Médecine Traditionnelle Africaine en 2020			
	Ruraux Publics	Urbains Publics	Privé Confessionnel	Privé d'entreprise	Privé ONG	Privés lucratifs du premier niveau		Total ESPC public	Total ESPC (public, privé, ONG)	_Centre de soins infirmiers	_Centre de soins pré et postnatals	_Centre médical	Cliniques	Polycliniques																Total Etablissements Privés lucratifs de soins	Public	Privé Confessionnel
						_Centre de soins infirmiers	_Centre de soins pré et postnatals																									
FRESCO	11	3	1	0	0	0	0	14	15	0	0	0	0	0	1	0	0	1	0	11	2	2	16	15	16	0	0	0	0	0		
SASSANDRA	28	5	1	1	1	0	1	33	37	0	1	1	0	2	1	0	1	0	0	2	5	37	34	39	0	0	0	0	0			
GONTOUGO	106	24	2	0	2	1	1	130	136	1	1	1	0	3	4	0	4	1	0	79	10	8	139	135	142	0	1	1	1	0		
BONDOUKOU	36	10	2	0	2	1	0	46	51	1	0	1	0	2	0	0	0	1	0	0	2	4	51	47	53	0	0	1	1	0		
KOUN-FAO	23	6	0	0	0	0	0	29	29	0	0	0	0	0	1	0	1	0	19	3	1	30	30	30	0	1	0	0	0			
SANDEGUE	7	4	0	0	0	0	0	11	11	0	0	0	0	0	1	0	1	0	19	2	1	12	12	12	0	0	0	0	0			
TANDA	16	2	0	0	0	0	0	18	18	0	0	0	0	0	1	0	1	0	19	2	1	19	19	19	0	0	0	0	0			
TRANSUA	24	2	0	0	0	0	1	26	27	0	1	0	0	1	1	0	1	0	22	1	1	27	27	28	0	0	0	0	0			
GRANDS PONTS	52	10	1	7	2	10	3	62	85	10	3	3	0	16	3	1	4	0	67	7	12	76	65	92	0	0	0	0	0			
DABOU	24	5	1	2	0	9	3	29	44	9	3	3	0	15	1	1	2	0	31	3	7	34	30	49	0	0	0	0	0			
GRAND-LAHOUE	14	3	0	2	2	0	0	17	21	0	0	0	0	0	1	0	1	0	19	2	2	22	18	22	0	0	0	0	0			
JACQUEVILLE	14	2	0	3	0	1	0	16	20	1	0	0	0	1	1	0	1	0	17	2	3	20	17	21	0	0	0	0	0			
GUEMON	68	19	1	1	4	52	1	87	146	52	1	2	0	55	3	1	4	0	70	54	7	97	90	152	0	0	0	0	0			
BANGOLO	18	2	0	0	4	0	0	20	24	0	0	0	0	0	1	0	1	0	21	21	1	25	21	25	0	0	0	0	0			
DUEKOUÉ	28	9	1	1	0	52	1	37	92	52	1	2	0	55	1	1	2	0	36	2	5	41	38	96	0	0	0	0	0			
KOUBLY	22	8	0	0	0	0	0	30	30	0	0	0	0	0	1	0	1	0	13	31	1	31	31	31	0	0	0	0	0			
GÔH	91	23	2	1	2	0	0	114	119	0	0	6	0	6	2	0	2	1	27	12	28	122	117	128	0	0	2	1	0			
GAGNOA1	35	10	1	1	2	0	0	45	49	0	0	4	0	4	1	0	1	1	27	7	18	51	47	55	0	0	1	1	0			
GAGNOA2	33	7	1	0	0	0	0	40	41	0	0	0	0	0	0	0	0	0	0	2	4	41	40	41	0	0	0	0	0			
OUME	23	6	0	0	0	0	0	29	29	0	0	2	0	2	1	0	1	0	0	3	6	30	30	32	0	0	1	0	0			

REGIONS/DISTRICTS	Etablissements sanitaires de premier contact (ESPC)								Etablissements privés lucratifs de soins en 2020				Hôpitaux Généraux(HG)		Total H G	Centres Hospitaliers Régionaux (CHR)	Total Hôpitaux de références niveau secondaire (Publics Privés Confessionnels)	Centres hospitaliers universitaires (CHU)	Service de Maternité	Pharmacie Publique	Pharmacie Privée	Total Structures Sanitaires à but non lucratif (Publics, privés confessionnels, privés ONG, privé entreprise)	Total Structures Sanitaires Publiques (ESPC, H G, CHR, CHU)	Total Structures Sanitaires (lucratifs et non lucratifs)	CSU COM en 2020	FSU COM en 2020	PMI en 2020	IN HP	Centre de Médecine Traditionnelle Africaine en 2020			
	Ruraux Publics	Urbains Publics	Privé Confessionnel	Privé d'entreprise	Privé ONG	Privés lucratifs du premier niveau		Total ESPC public	Total ESPC (public, privé, ONG)	_Centre de soins infirmiers	_Centre de soins pré et postnatals	_Centre médical	Cliniques	Polycliniques																Total Etablissements Privés lucratifs de soins	Public	Privé Confessionnel
						_Centre de soins infirmiers	_Centre de soins pré et postnatals																									
HAMBOL	31	15	2	1	4	0	1	46	54	0	1	1	0	2	3	0	3	1	4	0	38	8	5	57	50	59	0	0	1	1	0	
DABAKALA	13	7	0	0	0	0	0	20	20	0	0	0	0	0	2	0	2	0	2	0	15	2	1	22	22	22	0	0	0	0	0	
KATIOLA	7	5	2	0	4	0	0	12	18	0	0	1	0	1	0	0	0	1	0	12	2	2	19	13	20	0	0	1	1	0		
NIAKARAMA DOUGOU	11	3	0	1	0	0	1	14	16	0	1	0	0	1	1	0	1	0	11	4	2	16	15	17	0	0	0	0	0	0		
HAUT SASSANDRA	76	26	3	0	1	0	1	102	107	0	1	7	0	8	3	0	3	1	4	0	93	23	35	110	106	118	0	0	2	1	1	
DALOA	26	10	2	0	1	0	1	36	40	0	1	6	0	7	0	0	0	1	1	29	11	23	40	37	47	0	0	1	1	1		
ISSIA	21	8	0	0	0	0	0	29	29	0	0	1	0	1	1	0	1	0	29	8	7	30	30	31	0	0	1	0	0	0		
VAVOUA	24	4	0	0	0	0	0	28	28	0	0	0	0	0	1	0	1	0	28	1	3	29	29	29	0	0	0	0	0	0		
ZOUKOUGBE U	5	4	1	0	0	0	0	9	10	0	0	0	0	0	1	0	1	0	7	3	2	11	10	11	0	0	0	0	0	0		
IFFOU	46	8	1	0	0	3	0	54	58	3	0	0	0	3	3	0	3	0	46	7	5	58	57	61	0	1	1	0	2	0		
DAOUKRO	25	0	0	0	0	3	0	25	28	3	0	0	0	3	1	0	1	0	19	3	4	26	26	29	0	1	1	0	0	0		
MBAHIKRO	13	3	0	0	0	0	0	16	16	0	0	0	0	0	1	0	1	0	15	2	1	17	17	17	0	0	0	0	0	2		
PRIKRO	8	5	1	0	0	0	0	13	14	0	0	0	0	0	1	0	1	0	12	2	0	15	14	15	0	0	0	0	0	0		
INDENIE-DUABLIN	36	27	5	2	0	3	4	63	77	3	4	5	0	12	2	0	2	1	55	18	20	73	66	85	0	0	2	1	0	0		
ABENGOUROU	17	18	4	1	0	3	1	35	44	3	1	3	0	7	0	0	0	1	27	14	14	41	36	48	0	0	1	1	0	0		
AGNIBILEKROU	15	6	1	0	0	0	1	21	23	0	1	2	0	3	1	0	1	0	20	2	5	23	22	26	0	0	1	0	0	0		
BETTIE	4	3	0	1	0	0	2	7	10	0	2	0	0	2	1	0	1	0	8	2	1	9	8	11	0	0	0	0	0	0		
KABADOU	47	9	1	0	0	0	0	56	57	0	0	2	0	2	4	0	4	1	28	2	4	62	61	64	0	0	1	1	0	0		
MADINANI	19	0	0	0	0	0	0	19	19	0	0	1	0	1	2	0	2	0	9	0	1	21	21	22	0	0	0	0	0	0		
ODIENNE	28	9	1	0	0	0	0	37	38	0	0	1	0	1	2	0	2	1	19	2	3	41	40	42	0	0	1	1	0	0		

REGIONS/DISTRICTS	Etablissements sanitaires de premier contact (ESPC)								Etablissements privés lucratifs de soins en 2020				Total Etablissements Privés lucratifs de soins	Hôpitaux Généraux(HG)		Total HG	Centres Hospitaliers Régionaux (CHR)	Total Hôpitaux de références niveau secondaire (Publics Privés Confessionnels)	Centres hospitaliers universitaires (CHU)	Service de Maternité	Pharmacie Publique	Pharmacie Privée	Total Structures Sanitaires à but non lucratif (Publics, privés confessionnels, privés ONG, privé entreprise)	Total Structures Sanitaires Publiques (ESPC, HG, CHR, CHU)	Total Structures Sanitaires (lucratifs et non lucratifs)	CSU COM en 2020	FSU COM en 2020	PMI en 2020	IN HP	Centre de Médecine Traditionnelle Africaine en 2020		
	Ruraux Publics	Urbains Publics	Privé Confessionnel	Privé d'entreprise	Privé ONG	Privés lucratifs du premier niveau		Total ESPC public	Total ESPC (public, privé, ONG)	_Centre de soins infirmiers	_Centre de soins pré et postnatals	_Centre médical		Cliniques	Polycliniques																Public	Privé Confessionnel
						_Centre de soins infirmiers	_Centre de soins pré et postnatals																									
LA ME	48	17	2	0	0	0	2	65	69	0	2	1	0	3	4	0	4	0	4	0	58	10	16	71	69	74	0	1	1	1	0	
ADZOPE	20	7	0	0	0	0	2	27	29	0	2	1	0	3	1	0	1	0	1	0	22	2	7	28	28	31	0	0	1	1	0	
AKOUE	9	2	0	0	0	0	0	11	11	0	0	0	0	0	1	0	1	0	1	0	11	3	4	12	12	12	0	1	0	0	0	
ALEPE	13	6	2	0	0	0	0	19	21	0	0	0	0	0	1	0	1	0	1	0	17	3	3	22	20	22	0	0	0	0	0	
YAKASSE-ATTOBROU	6	2	0	0	0	0	0	8	8	0	0	0	0	0	1	0	1	0	1	0	8	2	2	9	9	9	0	0	0	0	0	
LÔH-DJIBOUA	70	19	8	0	2	0	6	89	105	0	6	1	0	7	2	0	2	1	3	0	44	16	19	102	92	109	0	1	1	2	0	
DIVO	31	9	7	0	0	0	6	40	53	0	6	1	0	7	0	0	0	1	1	0	44	7	16	48	41	55	0	1	1	1	0	
GUITRY	11	5	1	0	0	0	0	16	17	0	0	0	0	0	1	0	1	0	1	0	0	7	3	18	17	18	0	0	0	0	0	
LAKOTA	28	5	0	0	2	0	0	33	35	0	0	0	0	0	1	0	1	0	1	0	0	2	0	36	34	36	0	0	0	1	0	
MARAHOUÉ	56	15	14	2	0	6	2	71	95	6	2	0	0	8	2	0	2	1	3	0	67	9	15	90	74	98	0	0	3	1	3	
BOUAFLE	30	6	13	1	0	0	0	36	50	0	0	0	0	0	0	0	0	1	1	0	36	3	6	51	37	51	0	0	1	1	0	
SINFRA	5	5	1	0	0	3	2	10	16	3	2	0	0	5	1	0	1	0	1	0	10	3	6	12	11	17	0	0	1	0	0	
ZUENOULA	21	4	0	1	0	3	0	25	29	3	0	0	0	3	1	0	1	0	1	0	21	3	3	27	26	30	0	0	1	0	3	
MORONOU	45	11	2	0	0	1	1	56	60	1	1	0	0	2	3	0	3	0	3	0	34	9	5	61	59	63	0	0	0	1	0	
ARRAH	7	2	2	0	0	1	0	9	12	1	0	0	0	1	1	0	1	0	1	0	6	2	1	12	10	13	0	0	0	0	0	
BONGOUANOU	21	4	0	0	0	0	1	25	26	0	1	0	0	1	1	0	1	0	1	0	16	5	3	26	26	27	0	0	0	1	0	
MBATTO	17	5	0	0	0	0	0	22	22	0	0	0	0	0	1	0	1	0	1	0	12	2	1	23	23	23	0	0	0	0	0	
N'ZI	29	9	2	0	5	2	5	38	52	2	5	4	0	11	2	0	2	1	3	0	22	6	7	48	41	59	0	0	1	1	0	
BOCANDA	11	5	1	0	0	1	0	16	18	1	0	0	0	1	1	0	1	0	1	0	8	2	1	18	17	19	0	0	0	0	0	
DIMBOKRO	12	4	1	0	5	1	5	16	28	1	5	4	0	10	0	0	0	1	1	0	7	2	4	23	17	33	0	0	1	1	0	

REGIONS/DISTRICTS	Etablissements sanitaires de premier contact (ESPC)								Etablissements privés lucratifs de soins en 2020				Total Etablissements Privés lucratifs de soins	Hôpitaux Généraux(HG)		Total HG	Centres Hospitaliers Régionaux (CHR)	Total Hôpitaux de références niveau secondaire (Publics Privés Confessionnels)	Centres hospitaliers universitaires (CHU)	Service de Maternité	Pharmacie Publique	Pharmacie Privée	Total Structures Sanitaires à but non lucratif (Publics, privés confessionnels, privés ONG, privé entreprise)	Total Structures Sanitaires Publiques (ESPC, HG, CHR, CHU)	Total Structures Sanitaires (lucratifs et non lucratifs)	CSU COM en 2020	FSU COM en 2020	PMI en 2020	IN HP	Centre de Médecine Traditionnelle Africaine en 2020		
	Ruraux Publics	Urbain Publics	Privé Confessionnel	Privé d'entreprise	Privé ONG	Privés lucratifs du premier niveau		Total ESPC (public, privé, ONG)	Total ESPC (public, privé, ONG)	_Centre de soins infirmiers	_Centre de soins pré et postnatals	_Centre médical		Cliniques	Polycliniques																Public	Privé Confessionnel
						_Centre de soins infirmiers	_Centre de soins pré et postnatals																									
KOUASSI KOUASSIKRO	6	0	0	0	0	0	0	6	6	0	0	0	0	0	1	0	1	0	7	2	2	7	7	7	0	0	0	0	0			
NAWA	97	14	2	3	2	4	8	111	130	4	8	3	0	15	4	0	4	0	52	12	22	122	115	137	0	0	1	1	0			
BUYO	21	3	0	0	0	0	0	24	24	0	0	0	0	0	1	0	1	0	11	3	3	25	25	25	0	0	0	0	0			
GUEYO	10	2	0	0	0	0	1	12	13	0	1	0	0	1	1	0	1	0	10	2	2	13	13	14	0	0	0	0	0			
MEAGUI	27	2	0	0	0	4	0	29	33	4	0	1	0	5	1	0	1	0	13	2	4	30	30	35	0	0	0	0	0			
SOUBRE	39	7	2	3	2	0	7	46	60	0	7	2	0	9	1	0	1	0	18	5	13	54	47	63	0	0	1	1	0			
PORO	87	19	5	6	42	8	5	106	172	8	5	1	1	15	3	0	3	1	27	4	13	163	110	178	0	0	1	1	1			
DIKODOUGO	7	3	0	0	0	0	0	10	10	0	0	0	0	0	1	0	1	0	0	0	1	11	11	11	0	0	0	0	0			
KORHOGO 1	44	10	3	4	42	8	5	54	116	8	5	1	1	15	0	0	0	1	2	1	12	104	55	119	0	0	1	1	1			
KORHOGO 2	12	3	0	0	0	0	0	15	15	0	0	0	0	0	0	0	0	0	12	0	0	15	15	15	0	0	0	0	0			
M'BENGUE	12	3	0	2	0	0	0	15	17	0	0	0	0	0	1	0	1	0	13	1	0	18	16	18	0	0	0	0	0			
SINEMATIALI	12	0	2	0		0	0	12	14	0	0	0	0	0	1		1	0	0	2	0	15	13	15	0	0	0	0	0			
SAN PEDRO	33	13	1	8	2	1	0	46	58	1	0	4	0	5	1	1	2	1	61	7	35	60	48	65	5	2	1	1	0			
SAN-PEDRO	20	7	1	4	2	1	0	27	35	1	0	4	0	5	0	1	1	1	34	5	30	36	28	41	5	2	1	1	0			
TABOU	13	6	0	4	0	0	0	19	23	0	0	0	0	0	1	0	1	0	27	2	5	24	20	24	0	0	0	0	0			
SUD-COMOE	60	25	1	3	6	9	6	85	110	9	6	13	0	28	6	1	7	1	83	11	39	103	92	131	0	0	2	1	0			
ABOISSO	25	14	0	2	3	0	0	39	44	0	0	3	0	3	2	0	2	1	43	4	15	47	42	50	0	0	1	1	0			
ADIAKE	14	3	0	0	2	0	0	17	19	0	0	0	0	0	1	0	1	0	17	2	2	20	18	20	0	0	0	0	0			
GRAND-BASSAM	13	6	1	1	1	9	6	19	37	9	6	10	0	25	2	1	3	0	14	3	20	25	21	50	0	0	1	0	0			

REGIONS/DISTRICTS	Etablissements sanitaires de premier contact (ESPC)								Etablissements privés lucratifs de soins en 2020				Hôpitaux Généraux(HG)		Total H G	Centres Hospitaliers Régionaux (CHR)	Total Hôpitaux de références niveau secondaire (Publics Privés Confessionnels)	Centres hospitaliers universitaires (CHU)	Service de Maternité	Pharmacie Publique	Pharmacie Privée	Total Structures Sanitaires à but non lucratif (Publics, privés confessionnels, privés ONG, privé entreprise)	Total Structures Sanitaires Publiques (ESPC, HG, CHR, CHU)	Total Structures Sanitaires (lucratifs et non lucratifs)	CSU COM en 2020	FSU COM en 2020	PMI en 2020	IN HP	Centre de Médecine Traditionnelle Africaine en 2020			
	Ruraux Publics	Urbains Publics	Privé Confessionnel	Privé d'entreprise	Privé ONG	Privés lucratifs du premier niveau		Total ESPC public	Total ESPC (public, privé, ONG)	_Centre de soins infirmiers	_Centre de soins pré et postnatals	_Centre médical	Cliniques	Polycliniques																Total Etablissements Privés lucratifs de soins	Public	Privé Confessionnel
						_Centre de soins infirmiers	_Centre de soins pré et postnatals																									
TIAPOUM	8	2	0	0	0	0	0	10	10	0	0	0	0	0	1	0	1	0	9	2	2	11	11	11	0	0	0	0	0			
TCHOLOGO	29	14	4	0	1	5	0	43	53	5	0	0	0	5	3	1	4	0	38	7	7	52	46	57	0	0	2	2	0			
FERKESSED OUGOU	9	4	3	0	1	3	0	13	20	3	0	0	0	3	1	1	2	0	13	2	3	19	14	22	0	0	1	1	0			
KONG	7	3	0	0	0	0	0	10	10	0	0	0	0	0	1	0	1	0	6	1	1	11	11	11	0	0	0	0	0			
OUANGOLO DOUGOU	13	7	1	0	0	2	0	20	23	2	0	0	0	2	1	0	1	0	19	4	3	22	21	24	0	0	1	1	0			
TONKPI	102	26	2	2	2	2	2	128	138	2	2	1	0	5	4	0	4	1	61	11	11	139	133	144	0	0	2	1	0			
BIANKOUMA	27	6	0	0	0	0	0	33	33	0	0	1	0	1	2	0	2	0	0	2	1	35	35	36	0	0	1	0	0			
DANANE	20	5	0	1	0	0	0	25	26	0	0	0	0	0	1	0	1	0	5	2	2	27	26	27	0	0	0	0	0			
MAN	33	8	2	0	2	2	2	41	49	2	2	0	0	4	0	0	0	1	40	2	7	46	42	50	0	0	1	1	0			
ZOUAN-HOUNIEN	22	7	0	1	0	0	0	29	30	0	0	0	0	0	1	0	1	0	16	5	1	31	30	31	0	0	0	0	0			
WORODOUGOU	27	11	0	0	8	1	0	38	47	1	0	2	0	3	1	0	1	1	24	4	4	48	40	51	0	0	1	1	0			
KANI	4	3	0	0	0	0	0	7	7	0	0	0	0	0	1	0	1	0	5	2	1	8	8	8	0	0	0	0	0			
SEGUELA	23	8	0	0	8	1	0	31	40	1	0	2	0	3	0	0	0	1	19	2	3	40	32	43	0	0	1	1	0			
National CI	1730	581	96	54	190	456	304	2311	3411	456	304	269	17	1046	100	12	112	19	1543	520	959	2785	2433	3831	30	25	39	32	284			

Tableau 12 : Ratio établissements de soins/population en 2020

<i>REGIONS/DISTRICTS</i>	<i>Ratio Population par ESPC Public</i>	<i>Ratio ESPC pour 10 000 Hbts</i>	<i>Ratio Population par hôpitaux de références</i>	<i>Ratio hôpitaux de références pour 150 000 Hbts</i>
ABIDJAN 1	10 557	0,95	572 174	0,26
ABOBO EST	24 016	0,42	624 405	0,24
ABOBO OUEST	43 326	0,23	649 892	0,23
ANYAMA	2 325	4,30	97 658	1,54
YOPOUGON-EST	17 070	0,59		0,00
YOPOUGON-OUEST SONGON	5 358	1,87	503 612	0,30
ABIDJAN 2	7 025	1,42	420 475	0,36
ADJAME-PLATEAU-ATTECOUBE	3 887	2,57	396 497	0,38
COCODY BINGERVILLE	5 246	1,91	660 961	0,23
KOUMASSI	28 186	0,35	535 529	0,28
PORT-BOUET-VRIDI	27 268	0,37	518 089	0,29
TREICHVILLE-MARCORY	8 544	1,17	217 876	0,69
AGNEBY-TIASSA	8 099	1,23	140 922	1,06
AGBOVILLE	8 697	1,15	339 164	0,44
SIKENSI	7 590	1,32	91 076	1,65
TIASSALE	7 621	1,31	91 457	1,64
BAFING	7 129	1,40	73 662	2,04
KORO	8 935	1,12	71 483	2,10
OUANINOU	5 892	1,70	58 920	2,55
TOUBA	6 968	1,44	90 584	1,66
BAGOUE	5 609	1,78	94 224	1,59
BOUNDIALI	6 672	1,50	80 060	1,87
KOUTO	7 066	1,42	81 260	1,85
TENGRELA	4 013	2,49	148 483	1,01
BELIER	4 917	2,03	136 864	1,10
DIDIEVI	5 497	1,82	109 941	1,36

<i>REGIONS/DISTRICTS</i>	<i>Ratio Population par ESPC Public</i>	<i>Ratio ESPC pour 10 000 Hbts</i>	<i>Ratio Population par hôpitaux de références</i>	<i>Ratio hôpitaux de références pour 150 000 Hbts</i>
TIEBISSOU	4 456	2,24	115 850	1,29
TOUMODI	5 842	1,71	90 545	1,66
YAMOOUSSOUKRO	4 603	2,17	207 151	0,72
BERE	8 685	1,15	153 435	0,98
DIANRA	12 673	0,79	114 059	1,32
KOUNAHIRI	6 553	1,53	91 739	1,64
MANKONO	8 484	1,18	254 506	0,59
BOUNKANI	5 217	1,92	78 253	1,92
BOUNA	4 796	2,08	134 293	1,12
DOROPO	5 579	1,79	78 103	1,92
NASSIAN	4 013	2,49	52 168	2,88
TEHINI	9 689	1,03	48 446	3,10
CAVALLY	8 377	1,19	123 559	1,21
BLOLEQUIN	13 252	0,75	132 524	1,13
GUIGLO	7 911	1,26	189 853	0,79
TAI	13 827	0,72	110 618	1,36
TOULEUPLEU	3 602	2,78	61 240	2,45
FOLON	4 904	2,04	56 395	2,66
KANIASSO	5 675	1,76	68 103	2,20
MINIGNAN	4 062	2,46	44 686	3,36
GBEKE	6 336	1,58	280 371	0,54
BEOUMI	4 752	2,10	171 083	0,88
BOTRO	5 646	1,77	90 336	1,66
BOUAKE NORD-EST	5 512	1,81		0,00
BOUAKE NORD-OUEST	7 734	1,29		0,00
BOUAKE-SUD	11 155	0,90	223 109	0,67
SAKASSOU	4 195	2,38	104 871	1,43
GBOKLE	8 282	1,21	215 330	0,70

<i>REGIONS/DISTRICTS</i>	<i>Ratio Population par ESPC Public</i>	<i>Ratio ESPC pour 10 000 Hbts</i>	<i>Ratio Population par hôpitaux de références</i>	<i>Ratio hôpitaux de références pour 150 000 Hbts</i>
FRESCO	7 256	1,38	108 845	1,38
SASSANDRA	8 698	1,15	321 815	0,47
GONTOUGO	5 372	1,86	146 129	1,03
BONDOUKOU	7 166	1,40	365 450	0,41
KOUN-FAO	4 389	2,28	127 286	1,18
SANDEGUE	5 596	1,79	61 561	2,44
TANDA	4 718	2,12	84 932	1,77
TRANSUA	3 386	2,95	91 418	1,64
GRANDS PONTS	4 484	2,23	95 287	1,57
DABOU	3 617	2,76	79 584	1,88
GRAND-LAHOUE	7 704	1,30	161 776	0,93
JACQUEVILLE	3 010	3,32	60 202	2,49
GUEMON	7 629	1,31	278 462	0,54
BANGOLO	16 059	0,62	385 413	0,39
DUEKOUÉ	5 375	1,86	247 237	0,61
KOUIBLY	7 799	1,28	233 960	0,64
GÔH	8 706	1,15	345 343	0,43
GAGNOA1	8 401	1,19	205 822	0,73
GAGNOA2	7 014	1,43		0,00
OUME	11 615	0,86	336 825	0,45
HAMBOL	9 584	1,04	129 386	1,16
DABAKALA	11 390	0,88	113 899	1,32
KATIOLA	7 149	1,40	128 675	1,17
NIAKARAMADOUGOU	10 067	0,99	161 071	0,93
HAUT SASSANDRA	14 370	0,70	384 394	0,39
DALOA	15 893	0,63	635 714	0,24
ISSIA	12 149	0,82	352 331	0,43
VAVOUA	15 385	0,65	430 784	0,35

<i>REGIONS/DISTRICTS</i>	<i>Ratio Population par ESPC Public</i>	<i>Ratio ESPC pour 10 000 Hbts</i>	<i>Ratio Population par hôpitaux de références</i>	<i>Ratio hôpitaux de références pour 150 000 Hbts</i>
ZOUKOUGBEU	11 875	0,84	118 748	1,26
IFFOU	6 748	1,48	130 465	1,15
DAOUKRO	7 136	1,40	199 796	0,75
MBAHIAKRO	6 261	1,60	100 182	1,50
PRIKRO	6 530	1,53	91 417	1,64
INDENIE-DUABLIN	8 476	1,18	217 556	0,69
ABENGOUROU	8 897	1,12	391 472	0,38
AGNIBILEKROU	8 516	1,17	195 869	0,77
BETTIE	6 533	1,53	65 328	2,30
KABADOUGOU	3 790	2,64	43 207	3,47
MADINANI	3 881	2,58	36 874	4,07
ODIENNE	3 744	2,67	47 429	3,16
LA ME	8 185	1,22	141 197	1,06
ADZOPE	7 322	1,37	212 349	0,71
AKOUBE	11 874	0,84	130 611	1,15
ALEPE	6 577	1,52	138 126	1,09
YAKASSE-ATTOBROU	10 463	0,96	83 700	1,79
LÔH-DJIBOUA	7 987	1,25	279 543	0,54
DIVO	8 251	1,21	437 297	0,34
GUITRY	9 928	1,01	168 778	0,89
LAKOTA	6 644	1,51	232 554	0,65
MARAHOUÉ	10 550	0,95	334 088	0,45
BOUAFLE	9 523	1,05	476 157	0,32
SINFRA	17 290	0,58	276 634	0,54
ZUENOULA	8 603	1,16	249 473	0,60
MORONOU	7 188	1,39	143 758	1,04
ARRAH	8 189	1,22	98 267	1,53
BONGOUANOU	7 776	1,29	202 184	0,74

<i>REGIONS/DISTRICTS</i>	<i>Ratio Population par ESPC Public</i>	<i>Ratio ESPC pour 10 000 Hbts</i>	<i>Ratio Population par hôpitaux de références</i>	<i>Ratio hôpitaux de références pour 150 000 Hbts</i>
M'BATTO	5 947	1,68	130 823	1,15
N'ZI	5 888	1,70	102 051	1,47
BOCANDA	8 719	1,15	156 936	0,96
DIMBOKRO	4 021	2,49	112 600	1,33
KOUASSI KOUASSIKRO	6 103	1,64	36 618	4,10
NAWA	9 019	1,11	293 111	0,51
BUYO	8 232	1,21	197 575	0,76
GUEYO	6 916	1,45	89 914	1,67
MEAGUI	10 451	0,96	344 891	0,43
SOUBRE	9 001	1,11	540 062	0,28
PORO	5 611	1,78	241 276	0,62
DIKODOUGOU	10 181	0,98	101 807	1,47
KORHOGO 1	4 835	2,07	560 889	0,27
KORHOGO 2	7 827	1,28		0,00
M'BENGUE	6 526	1,53	110 946	1,35
SINEMATIALI	5 290	1,89	74 054	2,03
SAN PEDRO	15 315	0,65	296 086	0,51
SAN-PEDRO	19 377	0,52	339 090	0,44
TABOU	9 134	1,09	210 079	0,71
SUD-COMOE	6 312	1,58	86 789	1,73
ABOISSO	7 559	1,32	110 871	1,35
ADIAKE	4 751	2,10	90 266	1,66
GRAND-BASSAM	5 229	1,91	64 489	2,33
TIAPOUM	7 796	1,28	77 962	1,92
TCHOLOGO	11 501	0,87	152 391	0,98
FERKESSEDOUGOU	9 331	1,07	93 307	1,61
KONG	11 454	0,87	114 537	1,31
OUANGOLODOUGOU	13 409	0,75	308 412	0,49

<i>REGIONS/DISTRICTS</i>	<i>Ratio Population par ESPC Public</i>	<i>Ratio ESPC pour 10 000 Hbts</i>	<i>Ratio Population par hôpitaux de références</i>	<i>Ratio hôpitaux de références pour 150 000 Hbts</i>
TONKPI	8 334	1,20	230 032	0,65
BIANKOUMA	6 888	1,45	113 657	1,32
DANANE	11 906	0,84	309 564	0,48
MAN	7 903	1,27	387 225	0,39
ZOUAN-HOUNIEN	7 535	1,33	226 056	0,66
WORODOUGOU	6 365	1,57	149 567	1,00
KANI	11 594	0,86	81 160	1,85
SEGUELA	5 449	1,84	217 974	0,69
National CI	7 755	1,29	201 935	0,74

Tableau 13 : Plateau technique en 2020

REGIONS/DISTRICTS	Nombre de lits ouverts 2020	Nombre de laboratoires d'Analyse 2020			Nombre de blocs 2020			Nombre de services de Radiologie 2020			Nombre de cabinets Dentaires 2020			Nombre de cabinets dentaires privés 2020
		Nombre de laboratoires d'Analyse existants	Nombre de laboratoires d'Analyse Fonctionnels	Nombre de laboratoires d'Analyse Non Fonctionnels	Nombre de blocs Opérateurs existants	Nombre de blocs Opérateurs Fonctionnels	Nombre de blocs Opérateurs Non Fonctionnels	Nombre de services de radiologie existants	Nombre de services de radiologie Fonctionnels	Nombre de services de radiologie Non Fonctionnels	Nombre de cabinets dentaires existants	Nombre de cabinets dentaires Fonctionnels	Nombre de cabinets dentaires Non Fonctionnels	
ABIDJAN 1	401	5	3	2	8	4	4	4	2	2	7	4	3	16
ABOBO EST	89	1	1	0	3	3	0	1	1	0	2	1	1	2
ABOBO OUEST	53	1	0	1	1	0	1	1	0	1	1	0	1	7
ANYAMA	110	1	1	0	2	1	1	1	1	0	1	1	0	2
YOPOUGON-EST	0	0	0	0	1	0	1	0	0	0	2	2	0	3
YOPOUGON-OUEST SONGON	149	2	1	1	1	0	1	1	0	1	1	0	1	2
ABIDJAN 2	335	54	54	0	8	5	3	5	5	0	32	30	2	53
ADJAME-PLATEAU- ATTECOUBE	30	10	10	0	2	1	1	3	3	0	12	10	2	21
COCODY BINGERVILLE	110	11	11	0	1	1	0	1	1	0	6	6	0	20
KOUMASSI	32	14	14	0	0	0	0	0	0	0	4	4	0	3
PORT-BOUET-VRIDI	109	11	11	0	3	2	1	1	1	0	4	4	0	1
TREICHVILLE-MARCORY	54	8	8	0	2	1	1	0	0	0	6	6	0	8
AGNEBY-TIASSA	225	5	5	0	5	4	1	2	2	0	2	2	0	0
AGBOVILLE	69	1	1	0	2	2	0	1	1	0	1	1	0	0
SIKENSI	12	1	1	0	0	0	0	0	0	0	0	0	0	0
TIASSALE	144	3	3	0	3	2	1	1	1	0	1	1	0	0
BAFING	64	4	2	2	1	1	0	1	1	0	1	1	0	0
KORO	6	1	1	0	0	0	0	0	0	0	0	0	0	0
OUANINO	5	1	0	1	0	0	0	0	0	0	0	0	0	0
TOUBA	53	2	1	1	1	1	0	1	1	0	1	1	0	0
BAGOUE	112	4	4	0	2	2	0	2	1	1	2	1	1	0
BOUNDIALI	53	1	1	0	1	1	0	1	1	0	1	1	0	0
KOUTO	22	1	1	0	0	0	0	0	0	0	0	0	0	0

REGIONS/DISTRICTS	Nombre de lits ouverts 2020	Nombre de laboratoires d'Analyse 2020			Nombre de blocs 2020			Nombre de services de Radiologie 2020			Nombre de cabinets Dentaires 2020			Nombre de cabinets dentaires privés 2020
		Nombre de laboratoires d'Analyse existants	Nombre de laboratoires d'Analyse Fonctionnels	Nombre de laboratoires d'Analyse Non Fonctionnels	Nombre de blocs Opérateurs existants	Nombre de blocs Opérateurs Fonctionnels	Nombre de blocs Opérateurs Non Fonctionnels	Nombre de services de radiologie existants	Nombre de services de radiologie Fonctionnels	Nombre de services de radiologie Non Fonctionnels	Nombre de cabinets dentaires existants	Nombre de cabinets dentaires Fonctionnels	Nombre de cabinets dentaires Non Fonctionnels	
TENGRELA	37	2	2	0	1	1	0	1	0	1	1	0	1	0
BELIER	190	8	8	0	8	4	4	5	4	1	7	6	1	3
DIDIEVI	19	1	1	0	1	0	1	0	0	0	0	0	0	0
TIEBISSOU	33	1	1	0	1	1	0	1	1	0	1	1	0	0
TOUMODI	86	4	4	0	3	1	2	2	1	1	2	1	1	1
YAMOOUSSOUKRO	52	2	2	0	3	2	1	2	2	0	4	4	0	2
BERE	76	6	5	1	1	0	1	0	0	0	2	2	0	0
DIANRA	26	2	2	0	0	0	0	0	0	0	1	1	0	0
KOUNAHIRI	10	1	0	1	0	0	0	0	0	0	0	0	0	0
MANKONO	40	3	3	0	1	0	1	0	0	0	1	1	0	0
BOUNKANI	65	2	2	0	1	1	0	1	1	0	1	0	1	0
BOUNA	39	1	1	0	1	1	0	1	1	0	1	0	1	0
DOROPO	6	0	0	0	0	0	0	0	0	0	0	0	0	0
NASSIAN	14	1	1	0	0	0	0	0	0	0	0	0	0	0
TEHINI	6	0	0	0	0	0	0	0	0	0	0	0	0	0
CAVALLY	124	6	6	0	2	1	1	2	2	0	3	3	0	0
BLOLEQUIN	18	1	1	0	0	0	0	1	1	0	1	1	0	0
GUIGLO	58	1	1	0	2	1	1	1	1	0	1	1	0	0
TAI	19	2	2	0	0	0	0	0	0	0	0	0	0	0
TOULEUPLEU	29	2	2	0	0	0	0	0	0	0	1	1	0	0
FOLON	19	4	4	0	0	0	0	0	0	0	0	1	0	0
KANIASSO	9	1	1	0	0	0	0	0	0	0	0	1	0	0
MINIGNAN	10	3	3	0	0	0	0	0	0	0	0	0	0	0
GBEKE	70	5	5	0	3	3	0	2	2	0	2	2	0	2
BEOUMI	45	1	1	0	2	2	0	0	0	0	1	1	0	0
BOTRO	0	0	0	0	0	0	0	0	0	0	0	0	0	0

REGIONS/DISTRICTS	Nombre de lits ouverts 2020	Nombre de laboratoires d'Analyse 2020			Nombre de blocs 2020			Nombre de services de Radiologie 2020			Nombre de cabinets Dentaires 2020			Nombre de cabinets dentaires privés 2020
		Nombre de laboratoires d'Analyse existants	Nombre de laboratoires d'Analyse Fonctionnels	Nombre de laboratoires d'Analyse Non Fonctionnels	Nombre de blocs Opérateurs existants	Nombre de blocs Opérateurs Fonctionnels	Nombre de blocs Opérateurs Non Fonctionnels	Nombre de services de radiologie existants	Nombre de services de radiologie Fonctionnels	Nombre de services de radiologie Non Fonctionnels	Nombre de cabinets dentaires existants	Nombre de cabinets dentaires Fonctionnels	Nombre de cabinets dentaires Non Fonctionnels	
BOUAKE NORD-EST	0	0	0	0	0	0	0	0	0	0	0	0	0	1
BOUAKE NORD-OUEST	0	3	3	0	0	0	0	1	1	0	0	0	0	0
BOUAKE-SUD	0	0	0	0	0	0	0	0	0	0	0	0	0	1
SAKASSOU	25	1	1	0	1	1	0	1	1	0	1	1	0	0
GBOKLE	70	2	2	0	1	1	0	1	1	0	2	2	0	0
FRESCO	17	1	1	0	0	0	0	0	0	0	1	1	0	0
SASSANDRA	53	1	1	0	1	1	0	1	1	0	1	1	0	0
GONTOUGO	146	9	9	0	3	3	0	2	2	0	2	2	0	0
BONDOUKOU	65	5	5	0	2	2	0	2	2	0	1	1	0	0
KOUN-FAO	8	2	2	0	0	0	0	0	0	0	0	0	0	0
SANDEGUE	13	1	1	0	0	0	0	0	0	0	0	0	0	0
TANDA	52	1	1	0	1	1	0	0	0	0	1	1	0	0
TRANSUA	8	0	0	0	0	0	0	0	0	0	0	0	0	0
GRANDS PONTS	203	4	4	0	3	2	1	1	1	0	5	4	1	0
DABOU	135	2	2	0	2	1	1	1	1	0	3	2	1	0
GRAND-LAHOUE	37	1	1	0	1	1	0	0	0	0	1	1	0	0
JACQUEVILLE	31	1	1	0	0	0	0	0	0	0	1	1	0	0
GUEMON	116	5	5	0	2	2	0	2	2	0	2	1	1	0
BANGOLO	42	1	1	0	1	1	0	1	1	0	1	0	1	0
DUEKOUÉ	49	3	3	0	1	1	0	1	1	0	1	1	0	0
KOUIBLY	25	1	1	0	0	0	0	0	0	0	0	0	0	0
GÔH	277	5	5	0	5	3	2	4	4	0	3	3	0	1
GAGNOA1	243	2	2	0	4	2	2	3	3	0	2	2	0	1
GAGNOA2	0	1	1	0	0	0	0	0	0	0	0	0	0	0
OUME	34	2	2	0	1	1	0	1	1	0	1	1	0	0
HAMBOL	171	5	5	0	4	3	1	2	2	0	3	3	0	0

REGIONS/DISTRICTS	Nombre de lits ouverts 2020	Nombre de laboratoires d'Analyse 2020			Nombre de blocs 2020			Nombre de services de Radiologie 2020			Nombre de cabinets Dentaires 2020			Nombre de cabinets dentaires privés 2020
		Nombre de laboratoires d'Analyse existants	Nombre de laboratoires d'Analyse Fonctionnels	Nombre de laboratoires d'Analyse Non Fonctionnels	Nombre de blocs Opérateurs existants	Nombre de blocs Opérateurs Fonctionnels	Nombre de blocs Opérateurs Non Fonctionnels	Nombre de services de radiologie existants	Nombre de services de radiologie Fonctionnels	Nombre de services de radiologie Non Fonctionnels	Nombre de cabinets dentaires existants	Nombre de cabinets dentaires Fonctionnels	Nombre de cabinets dentaires Non Fonctionnels	
DABAKALA	34	2	2	0	1	1	0	1	1	0	1	1	0	0
KATIOLA	103	2	2	0	3	2	1	1	1	0	1	1	0	0
NIAKARAMADOUGOU	34	1	1	0	0	0	0	0	0	0	1	1	0	0
HAUT SASSANDRA	168	11	11	0	4	4	0	4	2	2	3	3	0	2
DALOA	78	6	6	0	2	2	0	2	1	1	1	1	0	2
ISSIA	40	2	2	0	1	1	0	1	0	1	1	1	0	0
VAVOUA	37	1	1	0	1	1	0	1	1	0	1	1	0	0
ZOUKOUGBEU	13	2	2	0	0	0	0	0	0	0	0	0	0	0
IFFOU	110	4	4	0	3	2	1	3	1	2	3	1	1	0
DAOUKRO	57	2	2	0	1	1	0	1	1	0	1	1	0	0
MBAHIAKRO	33	1	1	0	1	1	0	1	0	1	1	0	0	0
PRIKRO	20	1	1	0	1	0	1	1	0	1	1	0	1	0
INDENIE-DUABLIN	180	8	8	0	4	3	1	3	3	0	3	3	0	0
ABENGOUROU	106	5	5	0	2	2	0	2	2	0	2	2	0	0
AGNIBILEKROU	54	2	2	0	2	1	1	1	1	0	1	1	0	0
BETTIE	20	1	1	0	0	0	0	0	0	0	0	0	0	0
KABADOUGOU	343	3	3	0	3	2	1	1	1	0	2	1	1	0
MADINANI	34	1	1	0	1	0	1	0	0	0	0	0	0	0
ODIENNE	309	2	2	0	2	2	0	1	1	0	2	1	1	0
LA ME	243	9	8	1	6	4	2	4	4	0	4	4	0	0
ADZOPE	65	2	2	0	1	1	0	2	2	0	1	1	0	0
AKOUBE	50	3	2	1	1	1	0	1	1	0	1	1	0	0
ALEPE	99	3	3	0	3	1	2	1	1	0	2	2	0	0
YAKASSE-ATTOBROU	29	1	1	0	1	1	0	0	0	0	0	0	0	0
LÔH-DJIBOUA	179	7	7	0	5	4	1	3	2	1	3	3	0	0
DIVO	106	4	4	0	3	3	0	2	1	1	1	1	0	0

REGIONS/DISTRICTS	Nombre de lits ouverts 2020	Nombre de laboratoires d'Analyse 2020			Nombre de blocs 2020			Nombre de services de Radiologie 2020			Nombre de cabinets Dentaires 2020			Nombre de cabinets dentaires privés 2020
		Nombre de laboratoires d'Analyse existants	Nombre de laboratoires d'Analyse Fonctionnels	Nombre de laboratoires d'Analyse Non Fonctionnels	Nombre de blocs Opérateurs existants	Nombre de blocs Opérateurs Fonctionnels	Nombre de blocs Opérateurs Non Fonctionnels	Nombre de services de radiologie existants	Nombre de services de radiologie Fonctionnels	Nombre de services de radiologie Non Fonctionnels	Nombre de cabinets dentaires existants	Nombre de cabinets dentaires Fonctionnels	Nombre de cabinets dentaires Non Fonctionnels	
GUITRY	18	2	2	0	0	0	0	0	0	0	1	1	0	0
LAKOTA	55	1	1	0	2	1	1	1	1	0	1	1	0	0
MARAHOUÉ	144	9	9	0	4	3	1	2	2	0	4	3	1	0
BOUAFLE	64	3	3	0	2	1	1	1	1	0	1	1	0	0
SINFRA	41	3	3	0	1	1	0	0	0	0	1	1	0	0
ZUENOULA	39	3	3	0	1	1	0	1	1	0	2	1	1	0
MORONOU	120	3	2	1	2	1	1	2	1	1	1	1	0	0
ARRAH	39	0	0	0	1	0	1	1	0	1	0	0	0	0
BONGOUANOU	60	1	1	0	1	1	0	1	1	0	1	1	0	0
M'BATTO	21	2	1	1	0	0	0	0	0	0	0	0	0	0
N'ZI	114	3	3	0	4	3	1	2	2	0	2	2	0	1
BOCANDA	43	1	1	0	2	1	1	1	1	0	1	1	0	0
DIMBOKRO	67	2	2	0	2	2	0	1	1	0	1	1	0	1
KOUASSI KOUASSIKRO	4	0	0	0	0	0	0	0	0	0	0	0	0	0
NAWA	139	7	6	1	3	3	0	2	1	1	2	2	0	2
BUYO	29	2	1	1	1	1	0	1	0	1	1	1	0	0
GUEYO	16	1	1	0	0	0	0	0	0	0	0	0	0	0
MEAGUI	20	1	1	0	0	0	0	0	0	0	0	0	0	1
SOUBRE	74	3	3	0	2	2	0	1	1	0	1	1	0	1
PORO	186	7	7	0	10	2	8	3	2	1	3	3	0	3
DIKODOUGOU	8	1	1	0	0	0	0	0	0	0	1	1	0	0
KORHOGO 1	164	4	4	0	7	2	5	2	2	0	1	1	0	3
KORHOGO 2	0	0	0	0	0	0	0	0	0	0	0	0	0	0
M'BENGUE	14	1	1	0	2	0	2	1	0	1	1	1	0	0
SINEMATIALI	0	1	1	0	1	0	1	0	0	0	0	0	0	0
SAN PEDRO	188	5	5	0	5	4	1	2	2	0	2	2	0	0

REGIONS/DISTRICTS	Nombre de lits ouverts 2020	Nombre de laboratoires d'Analyse 2020			Nombre de blocs 2020			Nombre de services de Radiologie 2020			Nombre de cabinets Dentaires 2020			Nombre de cabinets dentaires privés 2020
		Nombre de laboratoires d'Analyse existants	Nombre de laboratoires d'Analyse Fonctionnels	Nombre de laboratoires d'Analyse Non Fonctionnels	Nombre de blocs Opérateurs existants	Nombre de blocs Opérateurs Fonctionnels	Nombre de blocs Opérateurs Non Fonctionnels	Nombre de services de radiologie existants	Nombre de services de radiologie Fonctionnels	Nombre de services de radiologie Non Fonctionnels	Nombre de cabinets dentaires existants	Nombre de cabinets dentaires Fonctionnels	Nombre de cabinets dentaires Non Fonctionnels	
SAN-PEDRO	148	1	1	0	3	3	0	1	1	0	1	1	0	0
TABOU	40	4	4	0	2	1	1	1	1	0	1	1	0	0
SUD-COMOE	318	8	8	0	5	5	0	5	4	1	8	6	2	4
ABOISSO	176	3	3	0	2	2	0	2	2	0	3	3	0	1
ADIAKE	58	1	1	0	2	2	0	1	1	0	1	1	0	0
GRAND-BASSAM	77	3	3	0	1	1	0	2	1	1	3	2	1	3
TIAPOUM	7	1	1	0	0	0	0	0	0	0	1	0	1	0
TCHOLOGO	114	6	6	0	1	1	0	2	1	1	1	1	0	1
FERKESSEDOUGOU	64	1	1	0	1	1	0	2	1	1	1	1	0	1
KONG	24	1	1	0	0	0	0	0	0	0	0	0	0	0
OUANGOLODOUGOU	26	4	4	0	0	0	0	0	0	0	0	0	0	0
TONKPI	228	9	9	0	6	5	1	3	1	2	5	4	1	0
BIANKOUMA	24	2	2	0	0	0	0	0	0	0	2	1	1	0
DANANE	45	1	1	0	2	2	0	1	1	0	1	1	0	0
MAN	125	4	4	0	3	2	1	1	0	1	1	1	0	0
ZOUAN-HOUNIEN	34	2	2	0	1	1	0	1	0	1	1	1	0	0
WORODOUGOU	94	4	4	0	1	1	0	2	1	1	1	1	0	0
KANI	12	2	2	0	0	0	0	0	0	0	0	0	0	0
SEGUELA	82	2	2	0	1	1	0	2	1	1	1	1	0	0
TOTAL HOPITAUX PARAPUBLICS	0	1	1	0	0	0	0	1	1	0	1	1	0	0
CENTRE MEDICAL DU TRESOR		1	1	0	0	0	0	1	1	0	1	1	0	
HOTEL MEDICAL DES IMPOTS														
HOPITAL DE LA DOUANE														
TOTAL EPN	1 265	10	10	0	41	32	9	16	15	1	4	4	0	0
CHU_ANGRE	155	2	2	0	9	5	4	2	2	0	1	1	0	

REGIONS/DISTRICTS	Nombre de lits ouverts 2020	Nombre de laboratoires d'Analyse 2020			Nombre de blocs 2020			Nombre de services de Radiologie 2020			Nombre de cabinets Dentaires 2020			Nombre de cabinets dentaires privés 2020
		Nombre de laboratoires d'Analyse existants	Nombre de laboratoires d'Analyse Fonctionnels	Nombre de laboratoires d'Analyse Non Fonctionnels	Nombre de blocs Opérateires existants	Nombre de blocs Opérateires Fonctionnels	Nombre de blocs Opérateires Non Fonctionnels	Nombre de services de radiologie existants	Nombre de services de radiologie Fonctionnels	Nombre de services de radiologie Non Fonctionnels	Nombre de cabinets dentaires existants	Nombre de cabinets dentaires Fonctionnels	Nombre de cabinets dentaires Non Fonctionnels	
CHU_BOUAKE	270	1	1	0	10	5	5	1	1	0	1	1	0	
CHU_COCODY	347	3	3	0	3	3	0	11	10	1	1	1	0	
CHU_TREICHVILLE	434	3	3	0	18	18	0	1	1	0	1	1	0	
CHU_YOPOUGON	0													
ICA	59	1	1		1	1		1	1					
National CI	6 797	247	239	8	164	118	46	96	78	18	128	112	16	88

Tableau 14 : Ratio plateau technique/population

REGIONS/DISTRICTS	Population INS 2020	Ratio Population pour 1 laboratoire d'Analyse biomédicale fonctionnel dans le public en 2020	Ratio Population pour 1 bloc opératoire fonctionnel dans le public en 2020	Ratio Population pour 1 service de radiologie fonctionnel dans le public en 2020
ABIDJAN 1	2860872	953624	715 218	1 430 436
ABOBO EST	624 405	624 405	208 135	624 405
ABOBO OUEST	649 892			
ANYAMA	195 316	195 316	195 316	195 316
YOPOUGON-EST	887 647			
YOPOUGON-OUEST SONGON	503 612	503 612		
ABIDJAN 2	2 943 323	54 506	588 665	588 665
ADJAME-PLATEAU-ATTECOUBE	792 993	79 299	792 993	264 331
COCODY BINGERVILLE	660 961	60 087	660 961	660 961
KOUMASSI	535 529	38 252		
PORT-BOUET-VRIDI	518 089	47 099	259 045	518 089
TREICHVILLE-MARCORY	435 751	54 469	435 751	
AGNEBY-TIASSA	704 612	140 922	176 153	352 306
AGBOVILLE	339 164	339 164	169 582	339 164
SIKENSI	91 076	91 076		
TIASSALE	274 372	91 457	137 186	274 372
BAFING	220 987	110 494	220 987	220 987
KORO	71 483	71 483		
OUANINOU	58 920			
TOUBA	90 584	90 584	90 584	90 584
BAGOUE	471 122	117 781	235 561	471 122
BOUNDIALI	160 120	160 120	160 120	160 120
KOUTO	162 519	162 519		
TENGRELA	148 483	74 242	148 483	
BELIER	821 181	102 648	205 295	205 295
DIDIEVI	109 941	109 941		
TIEBISSOU	115 850	115 850	115 850	115 850
TOUMODI	181 089	45 272	181 089	181 089
YAMOOUSSOUKRO	414 301	207 151	207 151	207 151
BERE	460 304	92 061		
DIANRA	114 059	57 030		
KOUNAHIRI	91 739			
MANKONO	254 506	84 835		
BOUNKANI	313 010	156 505	313 010	313010
BOUNA	134 293	134 293	134 293	134 293
DOROPO	78 103			
NASSIAN	52 168	52 168		
TEHINI	48 446			
CAVALLY	494 235	82 373	494 235	247117,5
BLOLEQUIN	132 524	132 524		132 524
GUIGLO	189 853	189 853	189 853	189 853
TAI	110 618	55 309		

REGIONS/DISTRICTS	Population INS 2020	Ratio Population pour 1 laboratoire d'Analyse biomédicale fonctionnel dans le public en 2020	Ratio Population pour 1 bloc opérateur fonctionnel dans le public en 2020	Ratio Population pour 1 service de radiologie fonctionnel dans le public en 2020
TOULEUPLEU	61 240	30 620		
FOLON	112 789	28 197		
KANIASSO	68 103	68 103		
MINIGNAN	44 686	14 895		
GBEKE	1 121 484	224 297	373 828	560742
BEOUMI	171 083	171 083	85 542	
BOTRO	90 336			
BOUAKE NORD-EST	214 977			
BOUAKE NORD-OUEST	317 108	105 703		317 108
BOUAKE-SUD	223 109			
SAKASSOU	104 871	104 871	104 871	104 871
GBOKLE	430 660	215 330	430 660	430 660
FRESCO	108 845	108 845		
SASSANDRA	321 815	321 815	321 815	321815
GONTOUGO	730 647	81 183	243 549	365 324
BONDOUKOU	365 450	73 090	182 725	182 725
KOUN-FAO	127 286	63 643		
SANDEGUE	61 561	61 561		
TANDA	84 932	84 932	84 932	
TRANSUA	91 418			
GRANDS PONTS	381 146	95 287	190 573	381 146
DABOU	159 168	79 584	159 168	159 168
GRAND-LAHOUE	161 776	161 776	161 776	
JACQUEVILLE	60 202	60 202		
GUEMON	1 113 846	222 769	556 923	556 923
BANGOLO	385 413	385 413	385 413	385 413
DUEKOUÉ	494 473	164 824	494 473	494 473
KOUBLY	233 960	233 960		
GÔH	1 036 028	207 206	345 343	259 007
GAGNOA1	411 644	205 822	205 822	137 215
GAGNOA2	287 559	287 559		
OUME	336 825	168 413	336 825	336 825
HAMBOL	517 544	103 509	172 515	258 772
DABAKALA	227 798	113 899	227 798	227 798
KATIOLA	128 675	64 338	64 338	128 675
NIAKARAMADOUGOU	161 071	161 071		
HAUT SASSANDRA	1 537 577	139 780	384 394	768 789
DALOA	635 714	105 952	317 857	635 714
ISSIA	352 331	176 166	352 331	
VAVOUA	430 784	430 784	430 784	430 784
ZOUKOUGBEU	118 748	59 374		
IFFOU	391 395	97 849	195 698	391 395

REGIONS/DISTRICTS	Population INS 2020	Ratio Population pour 1 laboratoire d'Analyse biomédicale fonctionnel dans le public en 2020	Ratio Population pour 1 bloc opérateur fonctionnel dans le public en 2020	Ratio Population pour 1 service de radiologie fonctionnel dans le public en 2020
DAOUKRO	199 796	99 898	199 796	199 796
MBAHIAKRO	100 182	100 182	100 182	
PRIKRO	91 417	91 417		
INDENIE-DUABLIN	652 669	81 584	217 556	217 556
ABENGOUROU	391 472	78 294	195 736	195 736
AGNIBILEKROU	195 869	97 935	195 869	195 869
BETTIE	65 328	65 328		
KABADOUGOU	216 034	72 011	108 017	216 034
MADINANI	73 748	73 748		
ODIENNE	142 286	71 143	71 143	142286
LA ME	564 786	70 598	141 197	141 197
ADZOPE	212 349	106 175	212 349	106 175
AKOUPÉ	130 611	65 306	130 611	130 611
ALEPE	138 126	46 042	138 126	138 126
YAKASSE-ATTOBROU	83 700	83 700	83 700	
LÔH-DJIBOUA	838 629	119 804	209 657	419 315
DIVO	437 297	109 324	145 766	437 297
GUITRY	168 778	84 389		
LAKOTA	232 554	232 554	232 554	232 554
MARAHOUÉ	1 002 264	111 363	334 088	501 132
BOUAFLE	476 157	158 719	476 157	476 157
SINFRA	276 634	92 211	276 634	
ZUENOULA	249 473	83 158	249 473	249 473
MORONOU	431 274	215 637	431 274	431 274
ARRAH	98 267			
BONGOUANOU	202 184	202 184	202 184	202 184
M'BATTO	130 823	130 823		
N'ZI	306 154	102 051	102 051	153 077
BOCANDA	156 936	156 936	156 936	156 936
DIMBOKRO	112 600	56 300	56 300	112 600
KOUASSI KOUASSIKRO	36 618			
NAWA	1 172 442	195 407	390 814	1 172 442
BUYO	197 575	197 575	197 575	
GUEYO	89 914	89 914		
MEAGUI	344 891	344 891		
SOUBRE	540 062	180 021	270 031	540 062
PORO	965 104	137 872	482 552	482 552
DIKODOUGOU	101 807	101 807		
KORHOGO 1	560 889	140 222	280 445	280 445
KORHOGO 2	117 408			
M'BENGUE	110 946	110 946		
SINEMATIALI	74 054	74 054		

REGIONS/DISTRICTS	Population INS 2020	Ratio Population pour 1 laboratoire d'Analyse biomédicale fonctionnel dans le public en 2020	Ratio Population pour 1 bloc opérateur fonctionnel dans le public en 2020	Ratio Population pour 1 service de radiologie fonctionnel dans le public en 2020
SAN PEDRO	888 259	177 652	222 065	444 130
SAN-PEDRO	678 180	678 180	226 060	678 180
TABOU	210 079	52 520	210 079	210 079
SUD-COMOE	694 309	86 789	138 862	173 577
ABOISSO	332 614	110 871	166 307	166 307
ADIAKE	90 266	90 266	45 133	90 266
GRAND-BASSAM	193 467	64 489	193 467	193 467
TIAPOUM	77 962	77 962		
TCHOLOGO	609 563	101 594	609 563	609 563
FERKESSEDOUGOU	186 614	186 614	186 614	186 614
KONG	114 537	114 537		
OUANGOLODOUGOU	308 412	77 103		
TONKPI	1 150 159	127 795	230 032	1 150 159
BIANKOUMA	227 314	113 657		
DANANE	309 564	309 564	154 782	309 564
MAN	387 225	96 806	193 613	
ZOUAN-HOUNIEN	226 056	113 028	226 056	
WORODOUGOU	299 134	74 784	299 134	299 134
KANI	81 160	40 580		
SEGUELA	217 974	108 987	217 974	217 974
TOTAL HOPITAUX PARAPUBLICS				
CENTRE MEDICAL DU TRESOR				
HOTEL MEDICAL DES IMPOTS				
HOPITAL DE LA DOUANE				
TOTAL EPN				
CHU_ANGRE				
CHU_BOUAKE				
CHU_COCODY				
CHU_TREICHVILLE				
CHU_YOPOUGON				
ICA				
National CI	26 453 542	110 684	224 183	339 148

Tableau 15 : Centres de transfusion sanguine, Antennes de transfusion sanguine et Dépôts de sang dans les établissements publics en 2020

REGIONS/DISTRICTS	Nombre de sites 2020		
	Nombre de CTS	Nombre de ATS	Nombre de Dépôts de Sang/Banque de Sang (ETABLISSEMENTS PUBLICS)
ABIDJAN 1	0	0	8
ABOBO EST	0	0	1
ABOBO OUEST	0	0	2
ANYAMA	0	0	2
YOPOUGON-EST	0	0	0
YOPOUGON-OUEST SONGON	0	0	3
ABIDJAN 2	1	0	9
ADJAME-PLATEAU-ATTECOUBE	0	0	2
COCODY BINGERVILLE	0	0	2
KOUMASSI	0	0	1
PORT-BOUET-VRIDI	0	0	1
TREICHVILLE-MARCORY	1	0	3
AGNEBY-TIASSA	0	1	6
AGBOVILLE	0	1	2
SIKENSI	0	0	1
TIASSALE	0	0	3
BAFING	0	0	1
KORO	0	0	0
OUANINOU	0	0	0
TOUBA	0	0	1
BAGOUE	0	0	2
BOUNDIALI	0	0	1
KOUTO	0	0	0
TENGRELA	0	0	1
BELIER	1	1	7
DIDIEVI	0	0	1
TIEBISSOU	0	0	1
TOUMODI	0	1	2
YAMOOUSSOUKRO	1	0	3
BERE	0	0	2
DIANRA	0	0	1
KOUNAHIRI	0	0	0
MANKONO	0	0	1
BOUNKANI	0	1	2
BOUNA	0	1	1
DOROPO	0	0	0
NASSIAN	0	0	1
TEHINI	0	0	0
CAVALLY	0	0	3
BLOLEQUIN	0	0	1
GUIGLO	0	0	1
TAI	0	0	0

REGIONS/DISTRICTS	Nombre de sites 2020		
	Nombre de CTS	Nombre de ATS	Nombre de Dépôts de Sang/Banque de Sang (ETABLISSEMENTS PUBLICS)
TOULEUPLEU	0	0	1
FOLON	0	0	0
KANIASSO	0	0	0
MINIGNAN	0	0	0
GBEKE	0	1	3
BEOUMI	0	0	1
BOTRO	0	0	0
BOUAKE NORD-EST	0	1	0
BOUAKE NORD-OUEST	0	0	1
BOUAKE-SUD	0	0	0
SAKASSOU	0	0	1
GBOKLE	0	0	2
FRESCO	0	0	1
SASSANDRA	0	0	1
GONTOUGO	0	1	4
BONDOUKOU	0	1	1
KOUN-FAO	0	0	1
SANDEGUE	0	0	0
TANDA	0	0	1
TRANSUA	0	0	1
GRANDS PONTS	0	1	4
DABOU	0	1	2
GRAND-LAHOUE	0	0	1
JACQUEVILLE	0	0	1
GUEMON	0	0	3
BANGOLO	0	0	1
DUEKOUÉ	0	0	1
KOUBLY	0	0	1
GÔH	0	1	5
GAGNOA1	0	1	2
GAGNOA2	0	0	2
OUME	0	0	1
HAMBOL	0	0	3
DABAKALA	0	0	1
KATIOLA	0	0	1
NIKARAMADOUGOU	0	0	1
HAUT SASSANDRA	1	0	6
DALOA	1	0	2
ISSIA	0	0	1
VAVOUA	0	0	1
ZOUKOUGBEU	0	0	2
IFFOU	0	1	4
DAOUKRO	0	1	2

REGIONS/DISTRICTS	Nombre de sites 2020		
	Nombre de CTS	Nombre de ATS	Nombre de Dépôts de Sang/Banque de Sang (ETABLISSEMENTS PUBLICS)
MBAHIKRO	0	0	1
PRIKRO	0	0	1
INDENIE-DUABLIN	1	0	11
ABENGOUROU	1	0	9
AGNIBILEKROU	0	0	1
BETTIE	0	0	1
KABADOUGOU	0	1	2
MADINANI	0	0	1
ODIENNE	0	1	1
LA ME	0	1	5
ADZOPE	0	1	2
AKOUBE	0	0	1
ALEPE	0	0	1
YAKASSE-ATTOBROU	0	0	1
LÔH-DJIBOUA	0	0	3
DIVO	0	0	1
GUITRY	0	0	1
LAKOTA	0	0	1
MARAHOUÉ	0	0	4
BOUAFLE	0	0	2
SINFRA	0	0	1
ZUENOULA	0	0	1
MORONOU	0	1	2
ARRAH	0	0	1
BONGOUANOU	0	1	1
M'BATTO	0	0	0
N'ZI	0	0	2
BOCANDA	0	0	1
DIMBOKRO	0	0	1
KOUASSI KOUASSIKRO	0	0	0
NAWA	0	0	3
BUYO	0	0	1
GUEYO	0	0	1
MEAGUI	0	0	0
SOUBRE	0	0	1
PORO	0	1	3
DIKODOUGOU	0	0	1
KORHOGO 1	0	1	1
KORHOGO 2	0	0	0
M'BENGUE	0	0	1
SINEMATIALI	0	0	0
SAN PEDRO	0	1	3
SAN-PEDRO	0	1	2

REGIONS/DISTRICTS	Nombre de sites 2020		
	Nombre de CTS	Nombre de ATS	Nombre de Dépôts de Sang/Banque de Sang (ETABLISSEMENTS PUBLICS)
TABOU	0	0	1
SUD-COMOE	0	2	6
ABOISSO	0	1	2
ADIAKE	0	0	1
GRAND-BASSAM	0	1	2
TIAPOUM	0	0	1
TCHOLOGO	0	1	4
FERKESSEDOUGOU	0	1	2
KONG	0	0	1
OUANGOLODOUGOU	0	0	1
TONKPI	0	1	4
BIANKOUMA	0	0	1
DANANE	0	0	1
MAN	0	1	1
ZOUAN-HOUNIEN	0	0	1
WORODOUGOU	0	1	3
KANI	0	0	1
SEGUELA	0	1	2
HOPITAUX PARAPUBLIQUES	0	0	1
CENTRE MEDICAL DU TRESOR	0	0	0
HOTEL MEDICAL DES IMPOTS	0	0	1
HOPITAL DES DOUANES	0	0	0
TOTAL EPN	0	0	7
CHU ANGRE	0	0	1
CHU BOUAKE	0	0	0
CHU COCODY	0	0	1
CHU TREICHVILLE	0	0	1
CHU YOPOUGON	0	0	1
ICA	0	0	1
SAMU	0	0	2
National CI	4	18	137

Tableau 16 : Nombre d'ambulances dans les établissements publics de soins et ratio ambulance en 2020

<i>REGIONS/DISTRICTS</i>	<i>Total Structures Sanitaires Publiques (ESPC,HG,CHR, CHU)</i>	<i>Nombre d'Ambulances en 2020</i>	<i>Ratio Nombre d'Ambulances par Structures de soins publique (ESPC,HG,CHR ,CHU)</i>	<i>Ratio Structures de soins publique (ESPC,HG,CHR ,CHU) par Ambulance</i>
ABIDJAN 1	47	14	0,30	3,36
ABOBO EST	3	3	1,00	1,00
ABOBO OUEST	7	2	0,29	3,50
ANYAMA	18	5	0,28	3,60
YOPOUGON-EST	5	0	0,00	
YOPOUGON-OUEST				
SONGON	14	4	0,29	3,50
ABIDJAN 2	81	25	0,31	3,24
ADJAME-PLATEAU-ATTECOUBE	22	5	0,23	4,40
COCODY BINGERVILLE	16	4	0,25	4,00
KOUMASSI	9	3	0,33	3,00
PORT-BOUET-VRIDI	18	8	0,44	2,25
TREICHVILLE-MARCORY	16	5	0,31	3,20
AGNEBY-TIASSA	85	32	0,38	2,66
AGBOVILLE	38	15	0,39	2,53
SIKENSI	11	6	0,55	1,83
TIASSALE	36	11	0,31	3,27
BAFING	33	18	0,55	1,83
KORO	8	5	0,63	1,60
OUANINOU	11	6	0,55	1,83
TOUBA	14	7	0,50	2,00
BAGOUE	66	24	0,36	2,75
BOUNDIALI	25	10	0,40	2,50
KOUTO	24	11	0,46	2,18
TENGRELA	17	3	0,18	5,67
BELIER	107	45	0,42	2,38
DIDIEVI	20	11	0,55	1,82
TIEBISSOU	27	8	0,30	3,38
TOUMODI	32	13	0,41	2,46
YAMOOUSSOUKRO	28	13	0,46	2,15
BERE	54	15	0,28	3,60
DIANRA	9	6	0,67	1,50
KOUNAHIRI	15	3	0,20	5,00
MANKONO	30	6	0,20	5,00
BOUNKANI	60	17	0,28	3,53
BOUNA	29	9	0,31	3,22
DOROPO	11	3	0,27	3,67
NASSIAN	14	3	0,21	4,67

<i>REGIONS/DISTRICTS</i>	<i>Total Structures Sanitaires Publiques (ESPC,HG,CHR, CHU)</i>	<i>Nombre d'Ambulances en 2020</i>	<i>Ratio Nombre d'Ambulances par Structures de soins publique (ESPC,HG,CHR ,CHU)</i>	<i>Ratio Structures de soins publique (ESPC,HG,CHR ,CHU) par Ambulance</i>
TEHINI	6	2	0,33	3,00
CAVALLY	54	13	0,24	4,15
BLOLEQUIN	11	2	0,18	5,50
GUIGLO	18	2	0,11	9,00
TAI	7	3	0,43	2,33
TOULEUPLEU	18	6	0,33	3,00
FOLON	25	10	0,40	2,50
KANIASSO	13	6	0,46	2,17
MINIGNAN	12	4	0,33	3,00
GBEKE	106	27	0,25	3,93
BEOUMI	30	7	0,23	4,29
BOTRO	15	4	0,27	3,75
BOUAKE NORD-EST	14	3	0,21	4,67
BOUAKE NORD-OUEST	10	0	0,00	
BOUAKE-SUD	14	3	0,21	4,67
SAKASSOU	23	10	0,43	2,30
GBOKLE	49	16	0,33	3,06
FRESCO	15	5	0,33	3,00
SASSANDRA	34	11	0,32	3,09
GONTOUGO	135	30	0,22	4,50
BONDOUKOU	47	10	0,21	4,70
KOUN-FAO	30	8	0,27	3,75
SANDEGUE	12	2	0,17	6,00
TANDA	19	8	0,42	2,38
TRANSUA	27	2	0,07	13,50
GRANDS PONTS	65	21	0,32	3,10
DABOU	30	12	0,40	2,50
GRAND-LAHOUE	18	5	0,28	3,60
JACQUEVILLE	17	4	0,24	4,25
GUEMON	90	13	0,14	6,92
BANGOLO	21	4	0,19	5,25
DUEKOUÉ	38	4	0,11	9,50
KOUIBLY	31	5	0,16	6,20
GÔH	117	23	0,20	5,09
GAGNOA1	47	9	0,19	5,22
GAGNOA2	40	8	0,20	5,00
OUME	30	6	0,20	5,00
HAMBOL	50	30	0,60	1,67
DABAKALA	22	11	0,50	2,00
KATIOLA	13	6	0,46	2,17
NIAKARAMADOUGOU	15	13	0,87	1,15
HAUT SASSANDRA	106	22	0,21	4,82

<i>REGIONS/DISTRICTS</i>	<i>Total Structures Sanitaires Publiques (ESPC,HG,CHR, CHU)</i>	<i>Nombre d'Ambulances en 2020</i>	<i>Ratio Nombre d'Ambulances par Structures de soins publique (ESPC,HG,CHR ,CHU)</i>	<i>Ratio Structures de soins publique (ESPC,HG,CHR ,CHU) par Ambulance</i>
DALOA	37	8	0,22	4,63
ISSIA	30	5	0,17	6,00
VAVOUA	29	8	0,28	3,63
ZOUKOUGBEU	10	1	0,10	10,00
IFFOU	57	9	0,16	6,33
DAOUKRO	26	5	0,19	5,20
MBAHIAKRO	17	1	0,06	17,00
PRIKRO	14	3	0,21	4,67
INDENIE-DUABLIN	66	27	0,41	2,44
ABENGOUROU	36	15	0,42	2,40
AGNIBILEKROU	22	9	0,41	2,44
BETTIE	8	3	0,38	2,67
KABADOUGOU	61	29	0,48	2,10
MADINANI	21	5	0,24	4,20
ODIENNE	40	24	0,60	1,67
LA ME	69	16	0,23	4,31
ADZOPE	28	5	0,18	5,60
AKOUBE	12	4	0,33	3,00
ALEPE	20	5	0,25	4,00
YAKASSE-ATTOBROU	9	2	0,22	4,50
LÔH-DJIBOUA	92	20	0,22	4,60
DIVO	41	6	0,15	6,83
GUITRY	17	8	0,47	2,13
LAKOTA	34	6	0,18	5,67
MARAHOUÉ	74	18	0,24	4,11
BOUAFLE	37	7	0,19	5,29
SINFRA	11	6	0,55	1,83
ZUENOULA	26	5	0,19	5,20
MORONOU	59	21	0,36	2,81
ARRAH	10	5	0,50	2,00
BONGOUANOU	26	9	0,35	2,89
M'BATTO	23	7	0,30	3,29
N'ZI	41	10	0,24	4,10
BOCANDA	17	3	0,18	5,67
DIMBOKRO	17	6	0,35	2,83
KOUASSI KOUASSIKRO	7	1	0,14	7,00
NAWA	115	17	0,15	6,76
BUYO	25	3	0,12	8,33
GUEYO	13	3	0,23	4,33
MEAGUI	30	4	0,13	7,50
SOUBRE	47	7	0,15	6,71
PORO	110	33	0,30	3,33

<i>REGIONS/DISTRICTS</i>	<i>Total Structures Sanitaires Publiques (ESPC,HG,CHR, CHU)</i>	<i>Nombre d'Ambulances en 2020</i>	<i>Ratio Nombre d'Ambulances par Structures de soins publique (ESPC,HG,CHR ,CHU)</i>	<i>Ratio Structures de soins publique (ESPC,HG,CHR ,CHU) par Ambulance</i>
DIKODOUGOU	11	2	0,18	5,50
KORHOGO 1	55	15	0,27	3,67
KORHOGO 2	15	5	0,33	3,00
M'BENGUE	16	7	0,44	2,29
SINEMATIALI	13	4	0,31	3,25
SAN PEDRO	48	11	0,23	4,36
SAN-PEDRO	28	8	0,29	3,50
TABOU	20	3	0,15	6,67
SUD-COMOE	92	39	0,42	2,36
ABOISSO	42	22	0,52	1,91
ADIAKE	18	6	0,33	3,00
GRAND-BASSAM	21	9	0,43	2,33
TIAPOUM	11	2	0,18	5,50
TCHOLOGO	46	35	0,76	1,31
FERKESSEDOUGOU	14	14	1,00	1,00
KONG	11	9	0,82	1,22
OUANGOLODOUGOU	21	12	0,57	1,75
TONKPI	133	27	0,20	4,93
BIANKOUMA	35	4	0,11	8,75
DANANE	26	4	0,15	6,50
MAN	42	10	0,24	4,20
ZOUAN-HOUNIEN	30	9	0,30	3,33
WORODOUGOU	40	18	0,45	2,22
KANI	8	4	0,50	2,00
SEGUELA	32	14	0,44	2,29
National CI	2433	743	0,31	3,27

Tableau 17 : Utilisation des méthodes contraceptifs modernes en 2020 dans les services publics

REGIONS/DISTRICTS	Total Utilisation de méthodes contraceptives modernes 2020					% Utilisation de méthodes contraceptives modernes 2020				
	Pilule	Injection2mois	Injection3mois	DIU	Implant	% Pilule	% Injection 2mois	% Injection 3mois	% DIU	% Implant
ABIDJAN 1	11488	6707	59207	1482	14486	12,30	7,18	63,41	1,59	15,51
ABOBO EST	3056	1017	15078	392	3982	12,99	4,32	64,09	1,67	16,93
ABOBO OUEST	2193	1013	9543	584	2543	13,81	6,38	60,11	3,68	16,02
ANYAMA	1782	1770	6901	181	1891	14,23	14,13	55,10	1,45	15,10
YOPOUGON-EST	1452	1150	10655	84	2473	9,18	7,27	67,38	0,53	15,64
YOPOUGON-OUEST SONGON	3005	1757	17030	241	3597	11,72	6,86	66,45	0,94	14,03
ABIDJAN 2	20997	9800	69225	2599	17589	17,47	8,15	57,59	2,16	14,63
ADJAME-PLATEAU-ATTECOUBE	4331	2119	15478	684	5942	15,17	7,42	54,21	2,40	20,81
COCODY BINGERVILLE	4619	4324	21277	699	5662	12,63	11,82	58,16	1,91	15,48
KOUMASSI	5197	1213	11946	243	1292	26,13	6,10	60,06	1,22	6,50
PORT-BOUET-VRIDI	1463	708	10347	248	2883	9,35	4,52	66,12	1,58	18,42
TREICHVILLE-MARCORY	5387	1436	10177	725	1810	27,58	7,35	52,10	3,71	9,27
AGNEBY-TIASSA	2780	2431	21442	412	7776	7,98	6,98	61,54	1,18	22,32
AGBOVILLE	883	956	11620	317	5574	4,56	4,94	60,05	1,64	28,81
SIKENSI	637	608	3119	34	1072	11,65	11,12	57,02	0,62	19,60
TIASSALE	1260	867	6703	61	1130	12,57	8,65	66,89	0,61	11,28
BAFING	3565	39	43306	610	54924	3,48	0,04	42,27	0,60	53,61
KORO	278	32	3118	0	4817	3,37	0,39	37,82	0,00	58,42
OUANINOU	139	7	3781	0	5817	1,43	0,07	38,80	0,00	59,70
TOUBA	3148	0	36407	610	44290	3,73	0,00	43,11	0,72	52,44
BAGOUE	690	630	13506	56	11436	2,62	2,39	51,32	0,21	43,45
BOUNDIALI	206	214	5142	0	1167	3,06	3,18	76,42	0,00	17,34
KOUTO	32	65	2764	0	518	0,95	1,92	81,80	0,00	15,33

REGIONS/DISTRICTS	Total Utilisation de méthodes contraceptives modernes 2020					% Utilisation de méthodes contraceptives modernes 2020				
	Pilule	Injection2mois	Injection3mois	DIU	Implant	% Pilule	% Injection 2mois	% Injection 3mois	% DIU	% Implant
TENGRELA	452	351	5600	56	9751	2,79	2,17	34,55	0,35	60,15
BELIER	12025	3476	52568	2017	17694	13,70	3,96	59,89	2,30	20,16
DIDIEVI	2244	218	9103	151	7385	11,75	1,14	47,66	0,79	38,66
TIEBISSOU	2798	1259	18682	17	702	11,93	5,37	79,64	0,07	2,99
TOUMODI	2831	1107	8915	1088	2849	16,86	6,59	53,10	6,48	16,97
YAMOOUSSOUKRO	4152	892	15868	761	6758	14,60	3,14	55,81	2,68	23,77
BERE	123	255	5275	30	5221	1,13	2,34	48,38	0,28	47,88
DIANRA	41	92	1462	2	407	2,05	4,59	72,95	0,10	20,31
KOUNAHIRI	60	52	1277	3	283	3,58	3,10	76,24	0,18	16,90
MANKONO	22	111	2536	25	4531	0,30	1,54	35,10	0,35	62,71
BOUNKANI	618	950	13213	30	2651	3,54	5,44	75,67	0,17	15,18
BOUNA	330	610	6236	13	1035	4,01	7,42	75,83	0,16	12,59
DOROPO	63	296	3317	4	1022	1,34	6,30	70,54	0,09	21,74
NASSIAN	211	0	2538	0	301	6,92	0,00	83,21	0,00	9,87
TEHINI	14	44	1122	13	293	0,94	2,96	75,50	0,87	19,72
CAVALLY	1908	1406	23257	54	13640	4,74	3,49	57,76	0,13	33,88
BLOLEQUIN	764	608	12828	21	10553	3,08	2,45	51,78	0,08	42,60
GUIGLO	478	349	4565	31	959	7,49	5,47	71,53	0,49	15,03
TAI	547	380	4437	0	1650	7,80	5,42	63,26	0,00	23,52
TOULEUPLEU	119	69	1427	2	478	5,68	3,29	68,11	0,10	22,82
FOLON	10	12	4321	96	8855	0,08	0,09	32,50	0,72	66,61
KANIASSO	2	7	1371	85	4088	0,04	0,13	24,69	1,53	73,62
MINIGNAN	8	5	2950	11	4767	0,10	0,06	38,11	0,14	61,58
GBEKE	6874	2962	35303	905	16469	11,00	4,74	56,47	1,45	26,34
BEOUMI	458	371	4007	44	2003	6,65	5,39	58,22	0,64	29,10
BOTRO	429	168	3135	209	1405	8,02	3,14	58,64	3,91	26,28

REGIONS/DISTRICTS	Total Utilisation de méthodes contraceptives modernes 2020					% Utilisation de méthodes contraceptives modernes 2020				
	Pilule	Injection2mois	Injection3mois	DIU	Implant	% Pilule	% Injection 2mois	% Injection 3mois	% DIU	% Implant
BOUAKE NORD-EST	1274	489	7418	213	2206	10,98	4,22	63,95	1,84	19,02
BOUAKE NORD-OUEST	1247	614	5984	33	2937	11,53	5,68	55,33	0,31	27,16
BOUAKE-SUD	2739	850	11556	277	4922	13,46	4,18	56,80	1,36	24,19
SAKASSOU	727	470	3203	129	2996	9,66	6,25	42,56	1,71	39,81
GBOKLE	1640	628	8677	168	6897	9,11	3,49	48,18	0,93	38,30
FRESCO	221	374	3072	143	5037	2,50	4,23	34,72	1,62	56,93
SASSANDRA	1419	254	5605	25	1860	15,49	2,77	61,17	0,27	20,30
GONTOUGO	6347	4272	41326	180	11531	9,97	6,71	64,92	0,28	18,11
BONDOUKOU	3547	2331	21807	108	9208	9,59	6,30	58,94	0,29	24,89
KOUN-FAO	1188	966	6459	30	673	12,75	10,37	69,33	0,32	7,22
SANDEGUE	479	86	6765	29	683	5,96	1,07	84,12	0,36	8,49
TANDA	531	347	2904	13	716	11,77	7,69	64,38	0,29	15,87
TRANSUA	602	542	3391	0	251	12,58	11,32	70,85	0,00	5,24
GRANDS PONTS	1439	989	14156	129	2556	7,47	5,13	73,47	0,67	13,26
DABOU	736	433	7263	87	1269	7,52	4,42	74,20	0,89	12,96
GRAND-LAHOUE	327	134	3656	33	604	6,88	2,82	76,90	0,69	12,71
JACQUEVILLE	376	422	3237	9	683	7,95	8,93	68,48	0,19	14,45
GUEMON	1879	589	24762	37	18680	4,09	1,28	53,89	0,08	40,66
BANGOLO	36	39	4860	5	1925	0,52	0,57	70,79	0,07	28,04
DUEKOUÉ	1068	420	17157	21	15558	3,12	1,23	50,13	0,06	45,46
KOUIBLY	775	130	2745	11	1197	15,95	2,68	56,50	0,23	24,64
GÔH	7430	2755	22937	114	3771	20,08	7,44	61,98	0,31	10,19
GAGNOA1	4269	1895	10653	88	1933	22,66	10,06	56,55	0,47	10,26
GAGNOA2	502	257	5230	5	898	7,28	3,73	75,89	0,07	13,03
OUME	2659	603	7054	21	940	23,58	5,35	62,55	0,19	8,34
HAMBOL	2961	1402	34631	1035	16425	5,24	2,48	61,34	1,83	29,09

REGIONS/DISTRICTS	Total Utilisation de méthodes contraceptives modernes 2020					% Utilisation de méthodes contraceptives modernes 2020				
	Pilule	Injection2mois	Injection3mois	DIU	Implant	% Pilule	% Injection 2mois	% Injection 3mois	% DIU	% Implant
DABAKALA	1427	155	17508	15	7313	5,40	0,59	66,27	0,06	27,68
KATIOLA	330	467	5796	92	1574	4,00	5,65	70,18	1,11	19,06
NIAKARAMADOUGOU	1204	780	11327	928	7538	5,53	3,58	52,01	4,26	34,61
HAUT SASSANDRA	11409	1607	34066	1957	15326	17,73	2,50	52,93	3,04	23,81
DALOA	2648	958	14005	1374	6885	10,24	3,70	54,14	5,31	26,61
ISSIA	8502	371	9580	253	4850	36,09	1,57	40,67	1,07	20,59
VAVOUA	122	207	8367	121	2634	1,07	1,81	73,07	1,06	23,00
ZOUKOUGBEU	137	71	2114	209	957	3,93	2,04	60,61	5,99	27,44
IFFOU	4854	999	13557	41	3652	21,01	4,32	58,68	0,18	15,81
DAOUKRO	3554	652	6905	1	1593	27,97	5,13	54,35	0,01	12,54
MBAHIAKRO	1039	224	2699	36	605	22,57	4,87	58,64	0,78	13,14
PRIKRO	261	123	3953	4	1454	4,50	2,12	68,21	0,07	25,09
INDENIE-DUABLIN	4298	5542	38006	137	10141	7,39	9,53	65,39	0,24	17,45
ABENGOUROU	2716	2629	23135	129	5746	7,91	7,65	67,34	0,38	16,73
AGNIBILEKROU	887	476	6391	8	2948	8,28	4,44	59,67	0,07	27,53
BETTIE	695	2437	8480	0	1447	5,32	18,66	64,94	0,00	11,08
KABADOUGOU	396	777	19643	1135	29911	0,76	1,50	37,88	2,19	57,67
MADINANI	35	120	1356	1	5570	0,49	1,69	19,15	0,01	78,65
ODIENNE	361	657	18287	1134	24341	0,81	1,47	40,84	2,53	54,36
ME	2421	1576	18615	829	11170	6,99	4,55	53,78	2,40	32,27
ADZOPE	821	672	4667	66	1573	10,53	8,62	59,84	0,85	20,17
AKOUBE	1163	563	4022	270	5981	9,69	4,69	33,52	2,25	49,85
ALEPE	260	215	5824	484	3040	2,65	2,19	59,29	4,93	30,95
YAKASSE-ATTOBROU	177	126	4102	9	576	3,55	2,53	82,20	0,18	11,54
LÔH-DJIBOUA	7027	3182	39452	493	16350	10,57	4,78	59,32	0,74	24,58
DIVO	5566	2208	30167	215	9023	11,80	4,68	63,94	0,46	19,13

REGIONS/DISTRICTS	Total Utilisation de méthodes contraceptives modernes 2020					% Utilisation de méthodes contraceptives modernes 2020				
	Pilule	Injection2mois	Injection3mois	DIU	Implant	% Pilule	% Injection 2mois	% Injection 3mois	% DIU	% Implant
GUITRY	309	52	3119	29	2423	5,21	0,88	52,58	0,49	40,85
LAKOTA	1152	922	6166	249	4904	8,60	6,88	46,04	1,86	36,62
MARAHOUÉ	3815	2037	32524	524	10386	7,74	4,13	65,99	1,06	21,07
BOUAFLE	2463	730	20995	338	6992	7,81	2,32	66,61	1,07	22,18
SINFRA	683	963	6914	179	1795	6,48	9,14	65,64	1,70	17,04
ZUENOULA	669	344	4615	7	1599	9,25	4,76	63,80	0,10	22,10
MORONOU	1509	470	11831	87	2603	9,15	2,85	71,70	0,53	15,78
ARRAH	557	146	4229	3	1757	8,32	2,18	63,19	0,04	26,26
BONGOUANOU	429	244	4813	82	630	6,92	3,94	77,65	1,32	10,16
M'BATTO	523	80	2789	2	216	14,49	2,22	77,26	0,06	5,98
N'ZI	1339	924	8813	138	1237	10,75	7,42	70,78	1,11	9,93
BOCANDA	223	278	3587	0	360	5,01	6,25	80,64	0,00	8,09
DIMBOKRO	1025	621	4765	138	808	13,93	8,44	64,77	1,88	10,98
KOUASSI KOUASSIKRO	91	25	461	0	69	14,09	3,87	71,36	0,00	10,68
NAWA	2457	2021	23351	1475	12858	5,83	4,79	55,38	3,50	30,50
BUYO	524	419	5389	50	1744	6,45	5,16	66,32	0,62	21,46
GUEYO	87	57	1994	1	588	3,19	2,09	73,12	0,04	21,56
MEAGUI	832	495	7399	201	3966	6,45	3,84	57,39	1,56	30,76
SOUBRE	1014	1050	8569	1223	6560	5,51	5,70	46,53	6,64	35,62
PORO	4443	2222	32201	258	4966	10,08	5,04	73,03	0,59	11,26
DIKODOUGOU	4	86	1596	2	383	0,19	4,15	77,06	0,10	18,49
KORHOGO 1	4323	1851	19822	225	2652	14,97	6,41	68,65	0,78	9,19
KORHOGO 2	16	103	3498	6	710	0,37	2,38	80,73	0,14	16,39
M'BENGUE	66	164	3048	2	680	1,67	4,14	76,97	0,05	17,17
SINEMATIALI	34	18	4237	23	541	0,70	0,37	87,31	0,47	11,15
SAN PEDRO	4942	2715	19042	953	13346	12,05	6,62	46,45	2,32	32,55

REGIONS/DISTRICTS	Total Utilisation de méthodes contraceptives modernes 2020					% Utilisation de méthodes contraceptives modernes 2020				
	Pilule	Injection2mois	Injection3mois	DIU	Implant	% Pilule	% Injection 2mois	% Injection 3mois	% DIU	% Implant
SAN-PEDRO	4786	2076	12839	922	11903	14,71	6,38	39,47	2,83	36,60
TABOU	156	639	6203	31	1443	1,84	7,54	73,22	0,37	17,03
SUD-COMOE	2682	2558	25617	560	5067	7,35	7,01	70,21	1,53	13,89
ABOISSO	1012	969	12749	70	3438	5,55	5,31	69,90	0,38	18,85
ADIAKE	522	369	3055	5	238	12,46	8,81	72,93	0,12	5,68
GRAND-BASSAM	1053	1181	8072	478	1263	8,74	9,80	67,00	3,97	10,48
TIAPOUM	95	39	1741	7	128	4,73	1,94	86,62	0,35	6,37
TCHOLOGO	519	1310	15206	224	3696	2,48	6,25	72,57	1,07	17,64
FERKESSEDOUGOU	410	330	5169	61	1600	5,42	4,36	68,28	0,81	21,14
KONG	10	898	3250	69	1007	0,19	17,16	62,09	1,32	19,24
OUANGOLODOUGOU	99	82	6787	94	1089	1,21	1,01	83,27	1,15	13,36
TONKPI	1185	1576	30257	1320	13381	2,48	3,30	63,41	2,77	28,04
BIANKOUMA	49	61	3675	9	1556	0,92	1,14	68,69	0,17	29,08
DANANE	331	159	4546	23	1157	5,32	2,56	73,13	0,37	18,61
MAN	546	954	7478	105	2157	4,86	8,49	66,53	0,93	19,19
ZOUAN-HOUNIEN	259	402	14558	1183	8511	1,04	1,61	58,44	4,75	34,16
WORODOUGOU	362	184	5531	34	4472	3,42	1,74	52,26	0,32	42,26
KANI	21	6	1787	0	1080	0,73	0,21	61,75	0,00	37,32
SEGUELA	341	178	3744	34	3392	4,43	2,31	48,69	0,44	44,11
Total CHU et EPN	78	224	409	72	591	5,68	16,30	29,77	5,24	43,01
CHU_ANGRE	436	0	0	0	0	100,00	0,00	0,00	0,00	0,00
CHU_BOUAKE	78	24	119	72	375	11,68	3,59	17,81	10,78	56,14
CHU_COCODY	0	200	290	0	216	0,00	28,33	41,08	0,00	30,59
CHU_TREICHVILLE	0	0	0	0	0					
CHU_YOPOUGON	0	0	0	0	0					
National CI	136 510	69 227	855 233	20 191	389 754	9,28	4,71	58,14	1,37	26,50

Tableau 18 : Nombre de Consultation prénatales (CPN) et Consultations postnatales (CPoN) en 2020

REGIONS/DISTRICTS	Nb CPN1 au 1er trimestre de la grossesse 2020	Nb CPN1 autres trimestres de la grossesse 2020	Nb de 1ère CPN 2020	Nb de 2ème CPN 2020	Nb de 3ème CPN 2020	Nb de 4ème CPN 2020	Nb de CPN5 et plus 2020	Nb de CPoN 2020
ABIDJAN 1	41 555	35 843	77 398	59 674	50 567	41 607	28 337	16 675
ABOBO EST	10 722	8 266	18 988	15 075	13 461	12 176	11 135	4 550
ABOBO OUEST	8 241	8 146	16 387	12 219	10 872	9 533	4 147	2 596
ANYAMA	5 097	4 432	9 529	7 395	6 151	4 355	2 425	3 650
YOPOUGON-EST	7 300	5 959	13 259	9 971	8 456	7 173	4 613	2 291
YOPOUGON-OUEST SONGON	10 195	9 040	19 235	15 014	11 627	8 370	6 017	3 588
ABIDJAN 2	32 481	35 856	68 337	55 346	48 611	36 145	27 535	17 768
ADJAME-PLATEAU-ATTECOUBE	7 628	8 258	15 886	13 093	11 239	9 668	10 382	6 836
COCODY BINGERVILLE	7 494	8 269	15 763	11 839	9 834	6 743	1 507	5 377
KOUMASSI	6 796	5 965	12 761	10 566	10 836	7 316	7 038	2 002
PORT-BOUET-VRIDI	7 466	8 781	16 247	12 956	10 726	7 981	5 604	1 892
TREICHVILLE-MARCORY	3 097	4 583	7 680	6 892	5 976	4 437	3 004	1 661
AGNEBY-TIASSA	6 814	19 779	26 593	22 754	17 702	12 036	8 629	8 344
AGBOVILLE	2 992	8 490	11 482	10 042	8 236	6 005	4 477	3 684
SIKENSI	1 030	3 073	4 103	3 617	2 913	1 976	1 468	1 914
TIASSALE	2 792	8 216	11 008	9 095	6 553	4 055	2 684	2 746
BAFING	3 659	7 002	10 661	8 037	5 296	3 152	1 586	2 347
KORO	939	2 029	2 968	2 411	1 570	873	483	786
OUANINOU	775	1 598	2 373	1 667	1 043	524	246	404
TOUBA	1 945	3 375	5 320	3 959	2 683	1 755	857	1 157
BAGOUE	5 829	15 141	20 970	16 187	11 429	6 374	3 170	8 941
BOUNDIALI	2 362	5 129	7 491	5 965	4 388	2 490	1 228	3 127
KOUTO	1 424	5 260	6 684	4 937	3 313	1 811	956	2 564
TENGRELA	2 043	4 752	6 795	5 285	3 728	2 073	986	3 250
BELIER	8 920	17 064	25 984	20 787	16 843	11 468	5 612	12 771

REGIONS/DISTRICTS	Nb CPN1 au 1er trimestre de la grossesse 2020	Nb CPN1 autres trimestres de la grossesse 2020	Nb de 1ère CPN 2020	Nb de 2ème CPN 2020	Nb de 3ème CPN 2020	Nb de 4ème CPN 2020	Nb de CPN5 et plus 2020	Nb de CPoN 2020
DIDIEVI	688	2 121	2 809	2 482	1 919	1 209	765	1 160
TIEBISSOU	1 334	2 396	3 730	3 043	2 420	1 725	224	2 110
TOUMODI	1 606	4 790	6 396	5 705	4 927	3 625	2 663	4 575
YAMOOUSSOUKRO	5 292	7 757	13 049	9 557	7 577	4 909	1 960	4 926
BERE	4 703	13 734	18 437	13 441	8 513	4 350	2 030	4 859
DIANRA	969	2 726	3 695	2 312	1 388	862	364	1 030
KOUNAHIRI	1 063	2 848	3 911	2 934	1 852	928	491	726
MANKONO	2 671	8 160	10 831	8 195	5 273	2 560	1 175	3 103
BOUNKANI	5 582	7 721	13 303	9 897	6 771	4 053	874	5 310
BOUNA	2 878	3 161	6 039	4 340	2 900	1 786	416	2 557
DOROPO	1 459	1 844	3 303	2 533	1 693	1 044	202	1 049
NASSIAN	802	1 753	2 555	1 895	1 302	644	132	1 186
TEHINI	443	963	1 406	1 129	876	579	124	518
CAVALLY	9 711	17 126	26 837	21 736	18 967	12 050	5 408	13 291
BLOLEQUIN	3 130	6 619	9 749	7 276	5 289	4 512	1 102	6 480
GUIGLO	3 440	5 917	9 357	7 655	8 564	4 235	2 375	3 808
TAI	2 236	2 302	4 538	3 961	3 012	2 019	1 185	2 179
TOULEUPLEU	905	2 288	3 193	2 844	2 102	1 284	746	824
FOLON	1 368	4 816	6 184	4 432	2 828	1 575	792	3 034
KANIASSO	687	2 818	3 505	2 555	1 643	906	445	1 947
MINIGNAN	681	1 998	2 679	1 877	1 185	669	347	1 087
GBEKE	10 637	22 214	32 851	28 452	22 729	16 359	13 099	12 315
BEOUMI	1 669	4 225	5 894	5 174	3 829	2 564	1 414	2 772
BOTRO	800	2 563	3 363	2 843	2 037	1 226	686	1 086
BOUAKE NORD-EST	2 298	5 244	7 542	6 512	5 317	3 682	3 171	2 196
BOUAKE NORD-OUEST	2 175	3 328	5 503	4 728	4 157	3 122	2 957	1 308
BOUAKE-SUD	2 928	4 285	7 213	6 256	5 035	4 013	3 941	3 218

REGIONS/DISTRICTS	Nb CPN1 au 1er trimestre de la grossesse 2020	Nb CPN1 autres trimestres de la grossesse 2020	Nb de 1ère CPN 2020	Nb de 2ème CPN 2020	Nb de 3ème CPN 2020	Nb de 4ème CPN 2020	Nb de CPN5 et plus 2020	Nb de CPoN 2020
SAKASSOU	767	2 569	3 336	2 939	2 354	1 752	930	1 735
GBOKLE	5 996	11 978	17 974	15 043	11 811	8 578	4 034	9 879
FRESCO	815	3 509	4 324	3 552	2 845	2 024	537	2 433
SASSANDRA	5 181	8 469	13 650	11 491	8 966	6 554	3 497	7 446
GONTOUGO	5 672	19 723	25 395	22 055	17 643	11 977	6 259	13 805
BONDOUKOU	3 372	9 404	12 776	10 790	8 652	6 268	3 472	7 094
KOUN-FAO	918	3 523	4 441	3 986	3 110	2 049	915	1 759
SANDEGUE	559	2 022	2 581	2 109	1 467	922	383	1 379
TANDA	565	2 365	2 930	2 735	2 300	1 561	949	2 126
TRANSUA	258	2 409	2 667	2 435	2 114	1 177	540	1 447
GRANDS PONTS	4 313	9 907	14 220	12 534	10 009	7 230	5 009	6 665
DABOU	2 174	3 773	5 947	5 446	4 485	3 378	2 460	3 095
GRAND-LAHOUE	1 264	4 367	5 631	4 617	3 410	2 339	1 249	2 782
JACQUEVILLE	875	1 767	2 642	2 471	2 114	1 513	1 300	788
GUEMON	8 374	23 540	31 914	26 572	19 834	12 640	6 354	14 547
BANGOLO	2 413	6 401	8 814	7 653	5 731	3 294	1 641	4 707
DUEKOUÉ	4 289	10 327	14 616	12 166	8 964	5 445	3 099	6 024
KOUIBLY	1 672	6 812	8 484	6 753	5 139	3 901	1 614	3 816
GÔH	9 361	24 156	33 517	28 652	21 883	14 224	8 489	16 899
GAGNOA1	5 302	10 588	15 890	13 422	10 274	6 571	4 745	7 470
GAGNOA2	2 375	6 620	8 995	7 738	5 884	3 774	2 182	5 253
OUME	1 684	6 948	8 632	7 492	5 725	3 879	1 562	4 176
HAMBOL	6 191	12 998	19 189	14 876	10 323	5 619	1 656	8 592
DABAKALA	3 225	4 854	8 079	6 555	4 633	2 546	300	4 545
KATIOULA	1 239	4 030	5 269	3 922	2 706	1 486	765	1 441
NIAKARAMADOUGOU	1 727	4 114	5 841	4 399	2 984	1 587	591	2 606
HAUT SASSANDRA	21 021	43 076	64 097	49 614	36 412	23 618	9 240	30 893

REGIONS/DISTRICTS	Nb CPN1 au 1er trimestre de la grossesse 2020	Nb CPN1 autres trimestres de la grossesse 2020	Nb de 1ère CPN 2020	Nb de 2ème CPN 2020	Nb de 3ème CPN 2020	Nb de 4ème CPN 2020	Nb de CPN5 et plus 2020	Nb de CPoN 2020
DALOA	7 764	13 644	21 408	16 982	12 869	8 883	5 723	11 257
ISSIA	5 213	9 713	14 926	11 005	7 994	4 645	548	6 688
VAVOUA	6 853	15 159	22 012	17 180	12 707	8 322	2 149	10 704
ZOUKOUGBEU	1 191	4 560	5 751	4 447	2 842	1 768	820	2 244
IFFOU	3 187	8 984	12 171	10 507	8 405	5 610	2 620	7 332
DAOUKRO	1 106	5 207	6 313	5 406	4 266	2 902	1 588	3 264
MBAHIAKRO	1 262	1 546	2 808	2 448	2 120	1 638	686	2 122
PRIKRO	819	2 231	3 050	2 653	2 019	1 070	346	1 946
INDENIE-DUABLIN	4 452	18 186	22 638	19 443	14 794	9 690	6 734	9 957
ABENGOUROU	2 902	10 246	13 148	11 020	8 263	5 347	3 584	5 852
AGNIBILEKROU	1 056	5 430	6 486	5 731	4 399	2 907	2 127	2 125
BETTIE	494	2 510	3 004	2 692	2 132	1 436	1 023	1 980
KABADOUGOU	4 174	7 159	11 333	7 871	5 379	3 496	1 756	1 640
MADINANI	796	2 392	3 188	2 151	1 321	715	288	536
ODIENNE	3 378	4 767	8 145	5 720	4 058	2 781	1 468	1 104
ME	6 256	13 674	19 930	17 682	14 481	9 974	7 586	12 454
ADZOPE	2 665	4 172	6 837	6 082	5 380	3 973	2 834	4 153
AKOUBE	1 329	3 444	4 773	4 224	3 386	2 121	1 612	3 669
ALEPE	1 434	3 620	5 054	4 474	3 428	2 383	2 161	2 510
YAKASSE-ATTOBROU	828	2 438	3 266	2 902	2 287	1 497	979	2 122
LÔH-DJIBOUA	10 172	26 039	36 211	29 560	53 209	17 385	7 712	14 392
DIVO	5 707	12 059	17 766	14 335	11 375	9 703	3 616	7 668
GUITRY	1 813	5 481	7 294	6 078	4 779	3 799	1 842	3 904
LAKOTA	2 652	8 499	11 151	9 147	37 055	3 883	2 254	2 820
MARAHOUÉ	12 326	24 992	37 318	30 899	23 893	16 345	5 028	22 272
BOUAFLE	6 958	10 914	17 872	15 169	12 127	8 336	1 827	10 495
SINFRA	2 982	5 823	8 805	7 123	5 684	3 909	951	5 501

REGIONS/DISTRICTS	Nb CPN1 au 1er trimestre de la grossesse 2020	Nb CPN1 autres trimestres de la grossesse 2020	Nb de 1ère CPN 2020	Nb de 2ème CPN 2020	Nb de 3ème CPN 2020	Nb de 4ème CPN 2020	Nb de CPN5 et plus 2020	Nb de CPoN 2020
ZUENOULA	2 386	8 255	10 641	8 607	6 082	4 100	2 250	6 276
MORONOU	2 886	9 933	12 819	11 351	8 890	6 196	3 990	6 416
ARRAH	516	2 531	3 047	2 856	2 210	1 515	981	1 485
BONGOUANOU	1 399	3 863	5 262	4 795	3 970	2 669	2 056	2 753
M'BATTO	971	3 539	4 510	3 700	2 710	2 012	953	2 178
N'ZI	1 762	5 947	7 709	6 461	4 952	3 219	1 890	2 833
BOCANDA	720	3 145	3 865	3 118	2 241	1 367	558	1 457
DIMBOKRO	906	1 978	2 884	2 560	2 211	1 546	1 235	972
KOUASSI KOUASSIKRO	136	824	960	783	500	306	97	404
NAWA	18 395	25 563	43 958	34 969	27 198	17 343	3 745	23 503
BUYO	3 432	5 140	8 572	6 357	5 176	3 964	350	5 750
GUEYO	1 070	2 912	3 982	3 393	2 410	1 413	670	2 201
MEAGUI	4 954	7 049	12 003	9 260	6 943	4 411	1 132	5 218
SOUBRE	8 939	10 462	19 401	15 959	12 669	7 555	1 593	10 334
PORO	9 217	26 394	35 611	29 753	22 126	14 882	9 599	15 183
DIKODOUGOU	844	3 141	3 985	3 131	2 413	1 377	583	2 155
KORHOGO 1	5 478	14 579	20 057	17 104	13 288	9 254	6 965	6 788
KORHOGO 2	1 115	2 891	4 006	3 894	2 477	1 617	810	2 136
M'BENGUE	1 122	3 781	4 903	3 358	2 208	1 413	615	2 031
SINEMATIALI	658	2 002	2 660	2 266	1 740	1 221	626	2 073
SAN PEDRO	13 318	22 908	36 226	28 574	20 973	14 057	6 098	20 128
SAN-PEDRO	9 164	16 148	25 312	19 500	13 823	8 941	2 634	12 511
TABOU	4 154	6 760	10 914	9 074	7 150	5 116	3 464	7 617
SUD-COMOE	7 869	18 154	26 023	22 267	18 377	11 510	6 355	9 780
ABOISSO	3 113	10 345	13 458	11 156	9 267	5 450	3 371	3 758
ADIAKE	797	1 732	2 529	2 352	1 945	1 437	966	1 579
GRAND-BASSAM	3 441	4 466	7 907	6 865	5 697	3 601	1 422	3 607

REGIONS/DISTRICTS	Nb CPN1 au 1er trimestre de la grossesse 2020	Nb CPN1 autres trimestres de la grossesse 2020	Nb de 1ère CPN 2020	Nb de 2ème CPN 2020	Nb de 3ème CPN 2020	Nb de 4ème CPN 2020	Nb de CPN5 et plus 2020	Nb de CPoN 2020
TIAPOUM	518	1 611	2 129	1 894	1 468	1 022	596	836
TCHOLOGO	5 439	15 004	20 443	16 334	11 777	7 160	2 825	10 859
FERKESSEDOUGOU	1 319	4 881	6 200	4 950	3 824	2 413	1 419	2 461
KONG	1 151	3 278	4 429	3 467	2 505	1 656	363	3 820
OUANGOLODOUGOU	2 969	6 845	9 814	7 917	5 448	3 091	1 043	4 578
TONKPI	17 591	33 286	50 877	39 415	28 396	18 116	11 385	25 306
BIANKOUMA	3 813	9 403	13 216	9 923	6 622	4 117	2 192	3 684
DANANE	3 783	8 802	12 585	9 611	6 432	3 827	2 228	7 037
MAN	6 879	10 200	17 079	13 495	10 532	7 009	5 104	9 626
ZOUAN-HOUNIEN	3 116	4 881	7 997	6 386	4 810	3 163	1 861	4 959
WORODOUGOU	5 058	14 370	19 428	14 192	9 268	5 683	2 672	4 871
KANI	1 325	4 066	5 391	3 722	2 209	1 131	547	723
SEGUELA	3 733	10 304	14 037	10 470	7 059	4 552	2 125	4 148
TOTAL HOPITAUX PARAPUBLICS	0	0	0	0	0	0	0	0
CENTRE MEDICAL DU TRESOR								
HOTEL MEDICAL DES IMPOTS								
HOPITAL DE LA DOUANE								
TOTAL EPN	390	1 214	1 604	1 421	1 391	2 722		3 350
CHU_ANGRE		192	192	357	419	1 341		763
CHU_BOUAKE		811	811	951	864	1 236		2 587
CHU_COCODY		104	104	113	108	145		
CHU_TREICHVILLE								
CHU_YOPOUGON								
INSP	390	107	497					
National CI	314 679	613 481	928 160	750 788	611 680	396 443	218 108	397 211

Tableau 19 : Proportion de CPNI Réalisé au premier trimestre de la grossesse en 2020

REGIONS/DISTRICTS	Nb CPNI au 1er trimestre de la grossesse 2020	Nb total de 1ère CPN 2020	Proportion de CPNI au 1er trimestre de la grossesse (%)
ABIDJAN 1	41 555	77 398	53,69
ABOBO EST	10 722	18 988	56,47
ABOBO OUEST	8 241	16 387	50,29
ANYAMA	5 097	9 529	53,49
YOPOUGON-EST	7 300	13 259	55,06
YOPOUGON-OUEST SONGON	10 195	19 235	53,00
ABIDJAN 2	32 481	68 337	47,53
ADJAME-PLATEAU-ATTECOUBE	7 628	15 886	48,02
COCODY BINGERVILLE	7 494	15 763	47,54
KOUMASSI	6 796	12 761	53,26
PORT-BOUET-VRIDI	7 466	16 247	45,95
TREICHVILLE-MARCORY	3 097	7 680	40,33
AGNEBY-TIASSA	6 814	26 593	25,62
AGBOVILLE	2 992	11 482	26,06
SIKENSI	1 030	4 103	25,10
TIASSALE	2 792	11 008	25,36
BAFING	3 659	10 661	34,32
KORO	939	2 968	31,64
OUANINO	775	2 373	32,66
TOUBA	1 945	5 320	36,56
BAGOUE	5 829	20 970	27,80
BOUNDIALI	2 362	7 491	31,53
KOUTO	1 424	6 684	21,30
TENGRELA	2 043	6 795	30,07
BELIER	8 920	25 984	34,33
DIDIEVI	688	2 809	24,49
TIEBISSOU	1 334	3 730	35,76
TOUMODI	1 606	6 396	25,11
YAMOOUSSOUKRO	5 292	13 049	40,55
BERE	4 703	18 437	25,51
DIANRA	969	3 695	26,22
KOUNAHIRI	1 063	3 911	27,18
MANKONO	2 671	10 831	24,66
BOUNKANI	5 582	13 303	41,96
BOUNA	2 878	6 039	47,66
DOROPO	1 459	3 303	44,17
NASSIAN	802	2 555	31,39
TEHINI	443	1 406	31,51
CAVALLY	9 711	26 837	36,19
BLOLEQUIN	3 130	9 749	32,11
GUIGLO	3 440	9 357	36,76
TAI	2 236	4 538	49,27
TOULEUPLEU	905	3 193	28,34
FOLON	1 368	6 184	22,12

REGIONS/DISTRICTS	Nb CPN1 au 1er trimestre de la grossesse 2020	Nb total de 1ère CPN 2020	Proportion de CPN1 au 1er trimestre de la grossesse (%)
KANIASSO	687	3 505	19,60
MINIGNAN	681	2 679	25,42
GBEKE	10 637	32 851	32,38
BEOUMI	1 669	5 894	28,32
BOTRO	800	3 363	23,79
BOUAKE NORD-EST	2 298	7 542	30,47
BOUAKE NORD-OUEST	2 175	5 503	39,52
BOUAKE-SUD	2 928	7 213	40,59
SAKASSOU	767	3 336	22,99
GBOKLE	5 996	17 974	33,36
FRESCO	815	4 324	18,85
SASSANDRA	5 181	13 650	37,96
GONTOUGO	5 672	25 395	22,34
BONDOUKOU	3 372	12 776	26,39
KOUN-FAO	918	4 441	20,67
SANDEGUE	559	2 581	21,66
TANDA	565	2 930	19,28
TRANSUA	258	2 667	9,67
GRANDS PONTS	4 313	14 220	30,33
DABOU	2 174	5 947	36,56
GRAND-LAHOUE	1 264	5 631	22,45
JACQUEVILLE	875	2 642	33,12
GUEMON	8 374	31 914	26,24
BANGOLO	2 413	8 814	27,38
DUEKOUE	4 289	14 616	29,34
KOUBLY	1 672	8 484	19,71
GÔH	9 361	33 517	27,93
GAGNOA1	5 302	15 890	33,37
GAGNOA2	2 375	8 995	26,40
OUME	1 684	8 632	19,51
HAMBOL	6 191	19 189	32,26
DABAKALA	3 225	8 079	39,92
KATIOLA	1 239	5 269	23,51
NIAKARAMADOUGOU	1 727	5 841	29,57
HAUT SASSANDRA	21 021	64 097	32,80
DALOA	7 764	21 408	36,27
ISSIA	5 213	14 926	34,93
VAVOUA	6 853	22 012	31,13
ZOUKOUGBEU	1 191	5 751	20,71
IFFOU	3 187	12 171	26,19
DAOUKRO	1 106	6 313	17,52
MBAHIAKRO	1 262	2 808	44,94
PRIKRO	819	3 050	26,85

REGIONS/DISTRICTS	Nb CPN1 au 1er trimestre de la grossesse 2020	Nb total de 1ère CPN 2020	Proportion de CPN1 au 1er trimestre de la grossesse (%)
INDENIE-DUABLIN	4 452	22 638	19,67
ABENGOUROU	2 902	13 148	22,07
AGNIBILEKROU	1 056	6 486	16,28
BETTIE	494	3 004	16,44
KABADOUGOU	4 174	11 333	36,83
MADINANI	796	3 188	24,97
ODIENNE	3 378	8 145	41,47
LA ME	6 256	19 930	31,39
ADZOPE	2 665	6 837	38,98
AKOUBE	1 329	4 773	27,84
ALEPE	1 434	5 054	28,37
YAKASSE-ATTOBROU	828	3 266	25,35
LÔH-DJIBOUA	10 172	36 211	28,09
DIVO	5 707	17 766	32,12
GUITRY	1 813	7 294	24,86
LAKOTA	2 652	11 151	23,78
MARAHOUÉ	12 326	37 318	33,03
BOUAFLE	6 958	17 872	38,93
SINFRA	2 982	8 805	33,87
ZUENOULA	2 386	10 641	22,42
MORONOU	2 886	12 819	22,51
ARRAH	516	3 047	16,93
BONGOUANOU	1 399	5 262	26,59
M'BATTO	971	4 510	21,53
N'ZI	1 762	7 709	22,86
BOCANDA	720	3 865	18,63
DIMBOKRO	906	2 884	31,41
KOUASSI KOUASSIKRO	136	960	14,17
NAWA	18 395	43 958	41,85
BUYO	3 432	8 572	40,04
GUEYO	1 070	3 982	26,87
MEAGUI	4 954	12 003	41,27
SOUBRE	8 939	19 401	46,07
PORO	9 217	35 611	25,88
DIKODOUGOU	844	3 985	21,18
KORHOGO 1	5 478	20 057	27,31
KORHOGO 2	1 115	4 006	27,83
M'BENGUE	1 122	4 903	22,88
SINEMATIALI	658	2 660	24,74
SAN PEDRO	13 318	36 226	36,76
SAN-PEDRO	9 164	25 312	36,20
TABOU	4 154	10 914	38,06
SUD-COMOE	7 869	26 023	30,24

REGIONS/DISTRICTS	Nb CPN1 au 1er trimestre de la grossesse 2020	Nb total de 1ère CPN 2020	Proportion de CPN1 au 1er trimestre de la grossesse (%)
ABOISSO	3 113	13 458	23,13
ADIAKE	797	2 529	31,51
GRAND-BASSAM	3 441	7 907	43,52
TIAPOUM	518	2 129	24,33
TCHOLOGO	5 439	20 443	26,61
FERKESSEDOUGOU	1 319	6 200	21,27
KONG	1 151	4 429	25,99
OUANGOLODOUGOU	2 969	9 814	30,25
TONKPI	17 591	50 877	34,58
BIANKOUMA	3 813	13 216	28,85
DANANE	3 783	12 585	30,06
MAN	6 879	17 079	40,28
ZOUAN-HOUNIEN	3 116	7 997	38,96
WORODOUGOU	5 058	19 428	26,03
KANI	1 325	5 391	24,58
SEGUELA	3 733	14 037	26,59
National CI	314 679	928 160	33,90

Tableau 20 : Couverture en CPN1, CPN4, Taux d'Abandon de la CPN et Couverture en CPoN en 2020

REGIONS/DISTRICTS	Grossesses attendues 2020	Couverture en CPN1 en 2020 (%)	Couverture en CPN4 en 2020 (%)	Taux d'abandon de la CPN en 2020 (%)	Couverture en CPoN en 2020 (%)
ABIDJAN 1	120 362	64,30	34,57	46,24	13,85
ABOBO EST	25 155	75,48	48,40	35,88	18,09
ABOBO OUEST	26 182	62,59	36,41	41,83	9,92
ANYAMA	7 162	133,05	60,81	54,30	50,96
YOPOUGON-EST	39 651	33,44	18,09	45,90	5,78
YOPOUGON-OUEST SONGON	22 212	86,60	37,68	56,49	16,15
ABIDJAN 2	131 469	51,98	27,49	47,11	13,51
ADJAME-PLATEAU-ATTECOUBE	31 779	49,99	30,42	39,14	21,51
COCODY BINGERVILLE	32 946	47,84	20,47	57,22	16,32
KOUMASSI	23 306	54,75	31,39	42,67	8,59
PORT-BOUET-VRIDI	23 243	69,90	34,34	50,88	8,14
TREICHVILLE-MARCORY	20 195	38,03	21,97	42,23	8,22
AGNEBY-TIASSA	22 952	115,86	52,44	54,74	36,35
AGBOVILLE	11 136	103,11	53,92	47,70	33,08
SIKENSI	3 063	133,95	64,51	51,84	62,49
TIASSALE	8 753	125,76	46,33	63,16	31,37
BAFING	7 235	147,35	43,57	70,43	32,44
KORO	2 227	133,27	39,20	70,59	35,29
OUANINOU	2 042	116,21	25,66	77,92	19,78
TOUBA	2 966	179,37	59,17	67,01	39,01
BAGOUÉ	20 102	104,32	31,71	69,60	44,48
BOUNDIALI	10 134	73,92	24,57	66,76	30,86
KOUTO	5 286	126,45	34,26	72,91	48,51
TENGRELA	4 682	145,13	44,28	69,49	69,41
BELIER	27 503	94,48	41,70	55,87	46,43
DIDIEVI	3 107	90,41	38,91	56,96	37,34
TIEBISSOU	3 381	110,32	51,02	53,75	62,41
TOUMODI	5 821	109,88	62,27	43,32	78,59
YAMOOUSSOUKRO	15 194	85,88	32,31	62,38	32,42
BERE	15 496	118,98	28,07	76,41	31,36
DIANRA	4 068	90,83	21,19	76,67	25,32
KOUNAHIRI	2 876	135,99	32,27	76,27	25,24
MANKONO	8 552	126,65	29,93	76,36	36,28
BOUNKANI	10 711	124,20	37,84	69,53	49,58
BOUNA	4 507	133,99	39,63	70,43	56,73
DOROPO	2 873	114,97	36,34	68,39	36,51
NASSIAN	1 708	149,59	37,70	74,79	69,44
TEHINI	1 623	86,63	35,67	58,82	31,92
CAVALLY	15 713	170,79	76,69	55,10	84,59
BLOLEQUIN	4 002	243,60	112,74	53,72	161,92

REGIONS/DISTRICTS	Grossesses attendues 2020	Couverture en CPN1 en 2020 (%)	Couverture en CPN4 en 2020 (%)	Taux d'abandon de la CPN en 2020 (%)	Couverture en CPoN en 2020 (%)
GUIGLO	6 377	146,73	66,41	54,74	59,71
TAI	3 576	126,90	56,46	55,51	60,93
TOULEUPLEU	1 758	181,63	73,04	59,79	46,87
FOLON	3 374	183,28	46,68	74,53	89,92
KANIASSO	2 094	167,38	43,27	74,15	92,98
MINIGNAN	1 280	209,30	52,27	75,03	84,92
GBEKE	37 385	87,87	43,76	50,20	32,94
BEOUMI	4 914	119,94	52,18	56,50	56,41
BOTRO	2 687	125,16	45,63	63,54	40,42
BOUAKE NORD-EST	7 490	100,69	49,16	51,18	29,32
BOUAKE NORD-OUEST	11 486	47,91	27,18	43,27	11,39
BOUAKE-SUD	7 887	91,45	50,88	44,36	40,80
SAKASSOU	2 921	114,21	59,98	47,48	59,40
GBOKLE	15 069	119,28	56,92	52,28	65,56
FRESCO	4 351	99,38	46,52	53,19	55,92
SASSANDRA	10 718	127,36	61,15	51,99	69,47
GONTOUGO	23 935	106,10	50,04	52,84	57,68
BONDOUKOU	12 280	104,04	51,04	50,94	57,77
KOUN-FAO	3 961	112,12	51,73	53,86	44,41
SANDEGUE	1 938	133,18	47,57	64,28	71,16
TANDA	2 886	101,52	54,09	46,72	73,67
TRANSUA	2 870	92,93	41,01	55,87	50,42
GRANDS PONTS	12 902	110,22	56,04	49,16	51,66
DABOU	5 652	105,22	59,77	43,20	54,76
GRAND-LAHOUE	5 248	107,30	44,57	58,46	53,01
JACQUEVILLE	2 002	131,97	75,57	42,73	39,36
GUEMON	35 733	89,31	35,37	60,39	40,71
BANGOLO	12 237	72,03	26,92	62,63	38,47
DUEKOUE	16 292	89,71	33,42	62,75	36,98
KOUBLY	7 204	117,77	54,15	54,02	52,97
GÔH	33 277	100,72	42,74	57,56	50,78
GAGNOA1	13 108	121,22	50,13	58,65	56,99
GAGNOA2	9 200	97,77	41,02	58,04	57,10
OUME	10 969	78,69	35,36	55,06	38,07
HAMBOL	16 525	116,12	34,00	70,72	51,99
DABAKALA	6 960	116,08	36,58	68,49	65,30
KATIOLA	4 232	124,50	35,11	71,80	34,05
NIAKARAMADOUYOU	5 333	109,53	29,76	72,83	48,87
HAUT SASSANDRA	49 853	128,57	47,38	63,15	61,97
DALOA	21 213	100,92	41,88	58,51	53,07
ISSIA	11 151	133,85	41,66	68,88	59,98
VAVOUA	13 778	159,76	60,40	62,19	77,69
ZOUKOUGBEU	3 711	154,97	47,64	69,26	60,47

REGIONS/DISTRICTS	Grossesses attendues 2020	Couverture en CPN1 en 2020 (%)	Couverture en CPN4 en 2020 (%)	Taux d'abandon de la CPN en 2020 (%)	Couverture en CPoN en 2020 (%)
IFFOU	12 039	101,10	46,60	53,91	60,90
DAOUKRO	6 378	98,98	45,50	54,03	51,18
MBAHIKRO	2 979	94,26	54,98	41,67	71,23
PRIKRO	2 682	113,72	39,90	64,92	72,56
INDENIE-DUABLIN	22 474	100,73	43,12	57,20	44,30
ABENGOUROU	13 689	96,05	39,06	59,33	42,75
AGNIBILEKROU	6 581	98,56	44,17	55,18	32,29
BETTIE	2 204	136,30	65,15	52,20	89,84
KABADOUGOU	6 515	173,95	53,66	69,15	25,17
MADINANI	2 259	141,12	31,65	77,57	23,73
ODIENNE	4 256	191,38	65,34	65,86	25,94
LA ME	20 559	96,94	48,51	49,95	60,58
ADZOPE	7 483	91,37	53,09	41,89	55,50
AKOUPÉ	4 661	102,40	45,51	55,56	78,72
ALEPE	5 476	92,29	43,52	52,85	45,84
YAKASSE-ATTOBROU	2 939	111,13	50,94	54,16	72,20
LÔH-DJIBOUA	27 595	131,22	63,00	51,99	52,15
DIVO	14 666	121,14	66,16	45,38	52,28
GUITRY	5 393	135,25	70,44	47,92	72,39
LAKOTA	7 536	147,97	51,53	65,18	37,42
MARAHOUÉ	31 865	117,11	51,29	56,20	69,89
BOUAFLE	15 325	116,62	54,39	53,36	68,48
SINFRA	8 835	99,66	44,24	55,60	62,26
ZUENOULA	7 705	138,11	53,21	61,47	81,45
MORONOU	13 741	93,29	45,09	51,67	46,69
ARRAH	3 237	94,13	46,80	50,28	45,88
BONGOUANOU	6 298	83,55	42,38	49,28	43,71
M'BATTO	4 206	107,23	47,84	55,39	51,78
N'ZI	9 260	83,25	34,76	58,24	30,59
BOCANDA	4 562	84,72	29,96	64,63	31,94
DIMBOKRO	3 584	80,47	43,14	46,39	27,12
KOUASSI KOUASSIKRO	1 114	86,18	27,47	68,13	36,27
NAWA	38 992	112,74	44,48	60,55	60,28
BUYO	6 255	137,04	63,37	53,76	91,93
GUEYO	2 853	139,57	49,53	64,52	77,15
MEAGUI	11 461	104,73	38,49	63,25	45,53
SOUBRE	18 423	105,31	41,01	61,06	56,09
PORO	33 447	106,47	44,49	58,21	45,39
DIKODOUGOU	3 398	117,27	40,52	65,45	63,42
KORHOGO 1	19 915	100,71	46,47	53,86	34,08
KORHOGO 2	4 087	98,02	39,56	59,64	52,26
M'BENGUE	3 563	137,61	39,66	71,18	57,00
SINEMATIALI	2 484	107,09	49,15	54,10	83,45

REGIONS/DISTRICTS	Grossesses attendues 2020	Couverture en CPN1 en 2020 (%)	Couverture en CPN4 en 2020 (%)	Taux d'abandon de la CPN en 2020 (%)	Couverture en CPoN en 2020 (%)
SAN PEDRO	30 284	119,62	46,42	61,20	66,46
SAN-PEDRO	23 372	108,30	38,26	64,68	53,53
TABOU	6 912	157,90	74,02	53,12	110,20
SUD-COMOE	24 793	104,96	46,42	55,77	39,45
ABOISSO	11 536	116,66	47,24	59,50	32,58
ADIAKE	3 145	80,41	45,69	43,18	50,21
GRAND-BASSAM	7 546	104,78	47,72	54,46	47,80
TIAPOUM	2 566	82,97	39,83	52,00	32,58
TCHOLOGO	19 466	105,02	36,78	64,98	55,78
FERKESSEDOUGOU	5 733	108,15	42,09	61,08	42,93
KONG	3 689	120,06	44,89	62,61	103,55
OUANGOLODOUGOU	10 044	97,71	30,77	68,50	45,58
TONKPI	36 882	137,95	49,12	64,39	68,61
BIANKOUMA	7 232	182,74	56,93	68,85	50,94
DANANE	9 660	130,28	39,62	69,59	72,85
MAN	12 599	135,56	55,63	58,96	76,40
ZOUAN-HOUNIEN	7 391	108,20	42,80	60,45	67,10
WORODOUGOU	9 525	203,97	59,66	70,75	51,14
KANI	2 546	211,74	44,42	79,02	28,40
SEGUELA	6 979	201,13	65,22	67,57	59,44
National CI	937033	99,05	42,31	57,29	42,39

Tableau 21 : *Distribution de MILDA aux femmes enceintes en 2020*

REGIONS/DISTRICTS	Nombre de CPNI 2020	Nombre de MILDA distribuées aux femmes enceintes en CPN 2020	Proportion de femmes enceintes ayant reçu une MILDA 2020
ABIDJAN 1	77 398	50 231	64,90
ABOBO EST	18 988	12 355	65,07
ABOBO OUEST	16 387	10 305	62,89
ANYAMA	9 529	5 541	58,15
YOPOUGON-EST	13 259	10 362	78,15
YOPOUGON-OUEST SONGON	19 235	11 668	60,66
ABIDJAN 2	68 337	42 159	61,69
ADJAME-PLATEAU-ATTECOUBE	15 886	6 540	41,17
COCODY BINGERVILLE	15 763	12 788	81,13
KOUMASSI	12 761	4 651	36,45
PORT-BOUET-VRIDI	16 247	15 518	95,51
TREICHVILLE-MARCORY	7 680	2 662	34,66
AGNEBY-TIASSA	26 593	21 014	79,02
AGBOVILLE	11 482	8 844	77,02
SIKENSI	4 103	3 621	88,25
TIASSALE	11 008	8 549	77,66
BAFING	10 661	8 459	79,35
KORO	2 968	2 214	74,60
OUANINOU	2 373	2 078	87,57
TOUBA	5 320	4 167	78,33
BAGOUE	20 970	18 499	88,22
BOUNDIALI	7 491	6 716	89,65
KOUTO	6 684	5 185	77,57
TENGRELA	6 795	6 598	97,10
BELIER	25 984	21 259	81,82
DIDIEVI	2 809	2 662	94,77
TIEBISSOU	3 730	3 089	82,82
TOUMODI	6 396	5 482	85,71
YAMOOUSSOUKRO	13 049	10 026	76,83
BERE	18 437	14 527	78,79
DIANRA	3 695	2 937	79,49
KOUNAHIRI	3 911	2 705	69,16
MANKONO	10 831	8 885	82,03
BOUNKANI	13 303	11 038	82,97
BOUNA	6 039	5 020	83,13
DOROPO	3 303	2 210	66,91
NASSIAN	2 555	2 524	98,79
TEHINI	1 406	1 284	91,32
CAVALLY	26 837	19 143	71,33
BLOLEQUIN	9 749	5 858	60,09
GUIGLO	9 357	7 149	76,40
TAI	4 538	3 439	75,78

<i>REGIONS/DISTRICTS</i>	<i>Nombre de CPNI 2020</i>	<i>Nombre de MILDA distribuées aux femmes enceintes en CPN 2020</i>	<i>Proportion de femmes enceintes ayant reçu une MILDA 2020</i>
TOULEUPLEU	3 193	2 697	84,47
FOLON	6 184	4 679	75,66
KANIASSO	3 505	2 672	76,23
MINIGNAN	2 679	2 007	74,92
GBEKE	32 851	29 254	89,05
BEOUMI	5 894	4 972	84,36
BOTRO	3 363	2 783	82,75
BOUAKE NORD-EST	7 542	6 428	85,23
BOUAKE NORD-OUEST	5 503	4 843	88,01
BOUAKE-SUD	7 213	7 209	99,94
SAKASSOU	3 336	3 019	90,50
GBOKLE	17 974	13 696	76,20
FRESCO	4 324	3 095	71,58
SASSANDRA	13 650	10 601	77,66
GONTOUGO	25 395	20 085	79,09
BONDOUKOU	12 776	10 453	81,82
KOUN-FAO	4 441	3 215	72,39
SANDEGUE	2 581	1 511	58,54
TANDA	2 930	2 733	93,28
TRANSUA	2 667	2 173	81,48
GRANDS PONTS	14 220	12 259	86,21
DABOU	5 947	5 518	92,79
GRAND-LAHOUE	5 631	4 247	75,42
JACQUEVILLE	2 642	2 494	94,40
GUEMON	31 914	26 871	84,20
BANGOLO	8 814	8 444	95,80
DUEKOUÉ	14 616	12 002	82,12
KOUBLY	8 484	6 425	75,73
GÔH	33 517	25 946	77,41
GAGNOA1	15 890	11 926	75,05
GAGNOA2	8 995	7 245	80,54
OUME	8 632	6 775	78,49
HAMBOL	19 189	15 234	79,39
DABAKALA	8 079	5 607	69,40
KATIOLA	5 269	4 451	84,48
NIKARAMADOUGOU	5 841	5 176	88,61
HAUT SASSANDRA	64 097	46 170	72,03
DALOA	21 408	17 245	80,55
ISSIA	14 926	11 451	76,72
VAVOUA	22 012	13 260	60,24
ZOUKOUGBEU	5 751	4 214	73,27
IFFOU	12 171	12 493	102,65
DAOUKRO	6 313	6 552	103,79

<i>REGIONS/DISTRICTS</i>	<i>Nombre de CPNI 2020</i>	<i>Nombre de MILDA distribuées aux femmes enceintes en CPN 2020</i>	<i>Proportion de femmes enceintes ayant reçu une MILDA 2020</i>
MBAHIAKRO	2 808	2 832	100,85
PRIKRO	3 050	3 109	101,93
INDENIE-DUABLIN	22 638	16 509	72,93
ABENGOUROU	13 148	8 658	65,85
AGNIBILEKROU	6 486	5 965	91,97
BETTIE	3 004	1 886	62,78
KABADOUGOU	11 333	9 512	83,93
MADINANI	3 188	2 536	79,55
ODIENNE	8 145	6 976	85,65
ME	19 930	17 775	89,19
ADZOPE	6 837	5 886	86,09
AKOUBE	4 773	4 386	91,89
ALEPE	5 054	4 546	89,95
YAKASSE-ATTOBROU	3 266	2 957	90,54
LÔH-DJIBOUA	36 211	26 279	72,57
DIVO	17 766	13 268	74,68
GUITRY	7 294	5 962	81,74
LAKOTA	11 151	7 049	63,21
MARAHOUÉ	37 318	28 900	77,44
BOUAFLE	17 872	13 784	77,13
SINFRA	8 805	6 892	78,27
ZUENOULA	10 641	8 224	77,29
MORONOU	12 819	12 286	95,84
ARRAH	3 047	3 148	103,31
BONGOUANOU	5 262	4 920	93,50
M'BATTO	4 510	4 218	93,53
N'ZI	7 709	7 143	92,66
BOCANDA	3 865	3 476	89,94
DIMBOKRO	2 884	2 823	97,88
KOUASSI KOUASSIKRO	960	844	87,92
NAWA	43 958	37 426	85,14
BUYO	8 572	7 542	87,98
GUEYO	3 982	3 720	93,42
MEAGUI	12 003	11 464	95,51
SOUBRE	19 401	14 700	75,77
PORO	35 611	32 461	91,15
DIKODOUGOU	3 985	4 134	103,74
KORHOGO 1	20 057	17 022	84,87
KORHOGO 2	4 006	3 932	98,15
M'BENGUE	4 903	4 691	95,68
SINEMATIALI	2 660	2 682	100,83
SAN PEDRO	36 226	28 938	79,88
SAN-PEDRO	25 312	21 451	84,75

<i>REGIONS/DISTRICTS</i>	<i>Nombre de CPNI 2020</i>	<i>Nombre de MILDA distribuées aux femmes enceintes en CPN 2020</i>	<i>Proportion de femmes enceintes ayant reçu une MILDA 2020</i>
TABOU	10 914	7 487	68,60
SUD-COMOE	26 023	20 910	80,35
ABOISSO	13 458	9 690	72,00
ADIAKE	2 529	2 827	111,78
GRAND-BASSAM	7 907	6 516	82,41
TIAPOUM	2 129	1 877	88,16
TCHOLOGO	20 443	16 485	80,64
FERKESSEDOUGOU	6 200	5 527	89,15
KONG	4 429	2 195	49,56
OUANGOLODOUGOU	9 814	8 763	89,29
TONKPI	50 877	37 787	74,27
BIANKOUMA	13 216	11 065	83,72
DANANE	12 585	8 042	63,90
MAN	17 079	11 846	69,36
ZOUAN-HOUNIEN	7 997	6 834	85,46
WORODOUGOU	19 428	14 049	72,31
KANI	5 391	3 310	61,40
SEGUELA	14 037	10 739	76,50
National CI	928 160	719476	77,52

Tableau 22 : *Distribution de MILDA aux enfants en 2020*

<i>REGIONS/DISTRICTS</i>	<i>Nombre total d'Enfants ayant reçus une MILDA (Niveau Public + Niveau Privé) en 2020</i>	<i>Nombre d'enfants vaccinés PENTA-1 en 2020</i>	<i>Proportion des Enfants ayant reçus une MILDA en 2020 (%)</i>
ABIDJAN 1	39398	97412	40,44
ABOBO EST	9891	24168	40,93
ABOBO OUEST	8252	17505	47,14
ANYAMA	5536	10122	54,69
YOPOUGON-EST	9393	21398	43,90
YOPOUGON-OUEST SONGON	6326	24219	26,12
ABIDJAN 2	38311	84213	45,49
ADJAME-PLATEAU-ATTECOUBE	6711	16260	41,27
COCODY BINGERVILLE	10670	18236	58,51
KOUMASSI	4212	20270	20,78
PORT-BOUET-VRIDI	12308	18118	67,93
TREICHVILLE-MARCORY	4410	11329	38,93
AGNEBY-TIASSA	15967	27171	58,76
AGBOVILLE	7084	12420	57,04
SIKENSI	2239	3775	59,31

<i>REGIONS/DISTRICTS</i>	<i>Nombre total d'Enfants ayant reçus une MILDA (Niveau Public + Niveau Privé) en 2020</i>	<i>Nombre d'enfants vaccinés PENTA-1 en 2020</i>	<i>Proportion des Enfants ayant reçus une MILDA en 2020 (%)</i>
TIASSALE	6644	10976	60,53
BAFING	5383	8858	60,77
KORO	1223	2574	47,51
OUANINOU	1733	2216	78,20
TOUBA	2427	4068	59,66
BAGOUE	13529	17880	75,67
BOUNDIALI	4175	6267	66,62
KOUTO	3972	5861	67,77
TENGRELA	5382	5752	93,57
BELIER	19518	24978	78,14
DIDIEVI	2701	2858	94,51
TIEBISSOU	3048	3811	79,98
TOUMODI	4552	6075	74,93
YAMOOUSSOUKRO	9217	12234	75,34
BERE	11261	17702	63,61
DIANRA	2577	3611	71,37
KOUNAHIRI	1857	3762	49,36
MANKONO	6827	10329	66,10
BOUNKANI	10899	15423	70,67
BOUNA	5468	6902	79,22
DOROPO	1726	3946	43,74
NASSIAN	2035	2158	94,30
TEHINI	1670	2417	69,09
CAVALLY	15195	26133	58,14
BLOLEQUIN	6013	9263	64,91
GUIGLO	4290	9124	47,02
TAI	2018	4852	41,59
TOULEUPLEU	2874	2894	99,31
FOLON	4995	5530	90,33
KANIASSO	2707	2954	91,64
MINIGNAN	2288	2576	88,82
GBEKE	31569	49432	63,86
BEOUMI	5374	6045	88,90
BOTRO	1957	3534	55,38
BOUAKE NORD-EST	8459	12958	65,28
BOUAKE NORD-OUEST	4463	15246	29,27
BOUAKE-SUD	7900	7937	99,53
SAKASSOU	3416	3712	92,03
GBOKLE	12144	18702	64,93
FRESCO	4184	5264	79,48
SASSANDRA	7960	13438	59,24
GONTOUGO	16808	28393	59,20
BONDOUKOU	9745	13352	72,99

REGIONS/DISTRICTS	Nombre total d'Enfants ayant reçus une MILDA (Niveau Public + Niveau Privé) en 2020	Nombre d'enfants vaccinés PENTA-1 en 2020	Proportion des Enfants ayant reçus une MILDA en 2020 (%)
KOUN-FAO	2240	4789	46,77
SANDEGUE	981	3326	29,49
TANDA	2627	3877	67,76
TRANSUA	1215	3049	39,85
GRANDS PONTS	12788	15099	84,69
DABOU	4827	6838	70,59
GRAND-LAHOU	5072	5309	95,54
JACQUEVILLE	2889	2952	97,87
GUEMON	32669	39795	82,09
BANGOLO	11037	13847	79,71
DUEKOUE	14316	17214	83,16
KOUBLY	7316	8734	83,76
GÔH	24374	31311	77,84
GAGNOA1	10520	12943	81,28
GAGNOA2	7315	8706	84,02
OUME	6539	9662	67,68
HAMBOL	14078	19806	71,08
DABAKALA	4894	7901	61,94
KATIOLA	4377	6014	72,78
NIAKARAMADOUYOU	4807	5891	81,60
HAUT SASSANDRA	45037	66137	68,10
DALOA	19187	25194	76,16
ISSIA	9756	14157	68,91
VAVOUA	13206	20865	63,29
ZOUKOUGBEU	2888	5921	48,78
IFFOU	10861	13353	81,34
DAOUKRO	5289	6683	79,14
MBAHIAKRO	2647	2840	93,20
PRIKRO	2925	3830	76,37
INDENIE-DUABLIN	14093	24512	57,49
ABENGOUROU	7658	13877	55,18
AGNIBILEKROU	4410	7657	57,59
BETTIE	2025	2978	68,00
KABADOUGOU	9512	10025	94,88
MADINANI	2486	2809	88,50
ODIENNE	7026	7216	97,37
ME	14194	23301	60,92
ADZOPE	6420	7705	83,32
AKOUBE	2787	7119	39,15
ALEPE	3344	5281	63,32
YAKASSE-ATTOBROU	1643	3196	51,41
LÔH-DJIBOUA	18872	39807	47,41
DIVO	9168	20298	45,17

<i>REGIONS/DISTRICTS</i>	<i>Nombre total d'Enfants ayant reçus une MILDA (Niveau Public + Niveau Privé) en 2020</i>	<i>Nombre d'enfants vaccinés PENTA-1 en 2020</i>	<i>Proportion des Enfants ayant reçus une MILDA en 2020 (%)</i>
GUITRY	4796	8727	54,96
LAKOTA	4908	10782	45,52
MARAHOUÉ	21918	37511	58,43
BOUAFLE	11749	17652	66,56
SINFRA	4205	9045	46,49
ZUENOULA	5964	10814	55,15
MORONOU	11535	13829	83,41
ARRAH	1962	3140	62,48
BONGOUANOU	4481	5436	82,43
M'BATTO	5092	5253	96,94
N'ZI	8176	10439	78,32
BOCANDA	3479	4477	77,71
DIMBOKRO	4044	5013	80,67
KOUASSI KOUASSIKRO	653	949	68,81
NAWA	39042	48110	81,15
BUYO	10058	9369	107,35
GUEYO	4564	5887	77,53
MEAGUI	11667	11670	99,97
SOUBRE	12753	21184	60,20
PORO	28806	32568	88,45
DIKODOUGOU	3957	3540	111,78
KORHOGO 1	13729	18049	76,07
KORHOGO 2	5101	3923	130,03
M'BENGUE	3004	3989	75,31
SINEMATIALI	3015	3067	98,30
SAN PEDRO	34009	37267	91,26
SAN-PEDRO	23711	26347	90,00
TABOU	10298	10920	94,30
SUD-COMOE	18559	27315	67,94
ABOISSO	7035	13629	51,62
ADIAKE	3101	2750	112,76
GRAND-BASSAM	6152	8645	71,16
TIAPOUM	2271	2291	99,13
TCHOLOGO	15873	22637	70,12
FERKESSEDOUGOU	4162	6956	59,83
KONG	2429	4485	54,16
OUANGOLODOUGOU	9282	11196	82,90
TONKPI	27382	46691	58,65
BIANKOUMA	5258	11802	44,55
DANANE	7641	11780	64,86
MAN	8903	15244	58,40
ZOUAN-HOUNIEN	5580	7865	70,95
WORODOUGOU	7642	15764	48,48

REGIONS/DISTRICTS	Nombre total d'Enfants ayant reçus une MILDA (Niveau Public + Niveau Privé) en 2020	Nombre d'enfants vaccinés PENTA-1 en 2020	Proportion des Enfants ayant reçus une MILDA en 2020 (%)
KANI	1484	4472	33,18
SEGUELA	6158	11292	54,53
National CI	644397	997104	64,63

Tableau 23 : Couverture vaccinale des femmes enceinte en TD2+

REGIONS/DISTRICTS	Couverture en Td2+
ABIDJAN 1	69,00%
ABOBO EST	80,00%
ABOBO OUEST	63,00%
ANYAMA	66,00%
YOPOUGON-EST	66,00%
YOPOUGON-OUEST SONGON	68,00%
ABIDJAN 2	74,00%
ADJAME-PLATEAU-ATTECOUBE	57,00%
COCODY BINGERVILLE	76,00%
KOUMASSI	99,00%
PORT-BOUET-VRIDI	66,00%
TREICHVILLE-MARCORY	78,00%
AGNEBY-TIASSA	87,00%
AGBOVILLE	80,00%
SIKENSI	92,00%
TIASSALE	95,00%
BAFING	92,00%
KORO	95,00%
OUANINOU	80,00%
TOUBA	97,00%
BAGOUE	82,00%
BOUNDIALI	93,00%
KOUTO	80,00%
TENGRELA	73,00%
BELIER	64,00%
DIDIEVI	58,00%
TIEBISSOU	78,00%

REGIONS/DISTRICTS	<i>Couverture en Td2+</i>
TOUMODI	85,00%
YAMOOUSSOUKRO	54,00%
BERE	71,00%
DIANRA	74,00%
KOUNAHIRI	84,00%
MANKONO	65,00%
BOUNKANI	63,00%
BOUNA	64,00%
DOROPO	63,00%
NASSIAN	65,00%
TEHINI	59,00%
CAVALLY	83,00%
BLOLEQUIN	89,00%
GUIGLO	84,00%
TAI	83,00%
TOULEUPLEU	67,00%
FOLON	78,00%
KANIASSO	82,00%
MINIGNAN	74,00%
GBEKE	76,00%
BEOUMI	64,00%
BOTRO	66,00%
BOUAKE NORD-EST	92,00%
BOUAKE NORD-OUEST	78,00%
BOUAKE-SUD	72,00%
SAKASSOU	59,00%
GBOKLE	64,00%
FRESCO	72,00%
SASSANDRA	62,00%
GONTOUGO	81,00%
BONDOUKOU	77,00%
KOUN-FAO	81,00%
SANDEGUE	72,00%
TANDA	111,00%
TRANSUA	72,00%
GRANDS PONTS	67,00%
DABOU	69,00%
GRAND-LAHOUE	59,00%
JACQUEVILLE	86,00%
GUEMON	77,00%
BANGOLO	51,00%
DUEKOUÉ	92,00%
KOUIBLY	96,00%
GOH	75,00%
GAGNOA1	84,00%

REGIONS/DISTRICTS	<i>Couverture en Td2+</i>
GAGNOA2	78,00%
OUME	63,00%
HAMBOL	66,00%
DABAKALA	73,00%
KATIOLA	65,00%
NIAKARAMADOUGOU	57,00%
HAUT-SASSANDRA	85,00%
DALOA	82,00%
ISSIA	69,00%
VAVOUA	102,00%
ZOUKOUGBEU	83,00%
IFOU	66,00%
DAOUKRO	82,00%
MBAHIKRO	79,00%
PRIKRO	39,00%
INDENIE-DJUABLIN	65,00%
ABENGOUROU	64,00%
AGNIBILEKROU	60,00%
BETTIE	79,00%
KABADOUGOU	69,00%
MADINANI	95,00%
ODIENNE	63,00%
ME	78,00%
ADZOPE	66,00%
AKOUBE	79,00%
ALEPE	82,00%
YAKASSE-ATTOBROU	101,00%
LOH-DJIBOUA	74,00%
DIVO	71,00%
GUITRY	84,00%
LAKOTA	72,00%
MARAHOU	82,00%
BOUAFLE	83,00%
SINFRA	73,00%
ZUENOULA	89,00%
MORONOU	70,00%
ARRAH	66,00%
BONGOUANOU	67,00%
M'BATTO	76,00%
N'ZI	77,00%
BOCANDA	83,00%
DIMBOKRO	71,00%
KOUASSI KOUASSIKRO	79,00%
NAWA	73,00%
BUYO	85,00%

REGIONS/DISTRICTS	<i>Couverture en Td2+</i>
GUEYO	52,00%
MEAGUI	71,00%
SOUBRE	80,00%
PORO	90,00%
DIKODOUGOU	87,00%
KORHOGO 1	95,00%
KORHOGO 2	81,00%
M'BENGUE	97,00%
SINEMATIALI	70,00%
SAN PEDRO	62,00%
SAN-PEDRO	62,00%
TABOU	62,00%
SUD-COMOE	63,00%
ABOISSO	77,00%
ADIAKE	64,00%
GRAND-BASSAM	46,00%
TIAPOUM	71,00%
TCHOLOGO	76,00%
FERKESSEDOUGOU	70,00%
KONG	90,00%
OUANGOLODOUGOU	75,00%
TONKPI	88,00%
BIANKOUMA	76,00%
DANANE	92,00%
MAN	98,00%
ZOUAN-HOUNIEN	80,00%
WORODOUGOU	102,00%
KANI	99,00%
SEGUELA	103,00%
Couverture Nationale	75%

Tableau 24 : Couvertures en Sulfadoxine-Pyriméthamine (SP) en 2020

REGIONS/DISTRICTS	Nombre de femmes enceintes ayant effectué au moins une CPN 2020	Nombre de femmes enceintes ayant reçues 1 dose de SP selon le protocole nationale en CPN 2020	Nombre de femmes enceintes ayant reçues 2 doses de SP selon le protocole nationale en CPN 2020	Nombre de femmes enceintes ayant reçues 3 doses de SP selon le protocole nationale en CPN 2020	Nombre de femmes enceintes ayant reçues 4 doses de SP selon le protocole national en CPN 2020	Couverture de la SP1 2020 (%)	Couverture de la SP2 2020 (%)	Couverture de la SP3 2020 (%)	Couverture de la SP4 2020 (%)
ABIDJAN 1	77 398	59 406	47 657	35 507	9 194	76,75	61,57	45,88	11,88
ABOBO EST	18 988	14 651	11 354	8 541	2 045	77,16	59,80	44,98	10,77
ABOBO OUEST	16 387	12 055	9 075	6 454	1 508	73,56	55,38	39,38	9,20
ANYAMA	9 529	7 651	6 374	5 101	2 373	80,29	66,89	53,53	24,90
YOPOUGON-EST	13 259	9 999	8 064	6 291	2 837	75,41	60,82	47,45	21,40
YOPOUGON-OUEST SONGON	19 235	15 050	12 790	9 120	431	78,24	66,49	47,41	2,24
ABIDJAN 2	68 337	52 889	43 575	31 967	5 133	77,39	63,76	46,78	7,51
ADJAME-PLATEAU-ATTECOUBE	15 886	13 141	10 780	8 111	2 036	82,72	67,86	51,06	12,82
COCODY BINGERVILLE	15 763	12 106	9 793	7 386	403	76,80	62,13	46,86	2,56
KOUMASSI	12 761	9 891	7 782	5 780	2 306	77,51	60,98	45,29	18,07
PORT-BOUET-VRIDI	16 247	11 879	10 080	7 473	184	73,12	62,04	46,00	1,13
TREICHVILLE-MARCORY	7 680	5 872	5 140	3 217	204	76,46	66,93	41,89	2,66
AGNEBY-TIASSA	26 593	23 113	19 304	14 029	7 511	86,91	72,59	52,75	28,24
AGBOVILLE	11 482	9 724	8 563	6 607	3 454	84,69	74,58	57,54	30,08
SIKENSI	4 103	3 583	3 139	2 400	1 617	87,33	76,50	58,49	39,41
TIASSALE	11 008	9 806	7 602	5 022	2 440	89,08	69,06	45,62	22,17
BAFING	10 661	8 658	6 187	3 772	826	81,21	58,03	35,38	7,75
KORO	2 968	2 495	1 715	904	174	84,06	57,78	30,46	5,86
OUANINO	2 373	1 916	1 391	860	180	80,74	58,62	36,24	7,59
TOUBA	5 320	4 247	3 081	2 008	472	79,83	57,91	37,74	8,87
BAGOUÉ	20 970	17 970	14 705	9 739	3 967	85,69	70,12	46,44	18,92
BOUNDIALI	7 491	6 639	5 649	3 819	1 249	88,63	75,41	50,98	16,67
KOUTO	6 684	5 603	4 536	2 781	1 162	83,83	67,86	41,61	17,38
TENGRELA	6 795	5 728	4 520	3 139	1 556	84,30	66,52	46,20	22,90
BELIER	25 984	21 969	18 045	13 090	4 952	84,55	69,45	50,38	19,06

REGIONS/DISTRICTS	Nombre de femmes enceintes ayant effectué au moins une CPN 2020	Nombre de femmes enceintes ayant reçues 1 dose de SP selon le protocole nationale en CPN 2020	Nombre de femmes enceintes ayant reçues 2 doses de SP selon le protocole nationale en CPN 2020	Nombre de femmes enceintes ayant reçues 3 doses de SP selon le protocole nationale en CPN 2020	Nombre de femmes enceintes ayant reçues 4 doses de SP selon le protocole national en CPN 2020	Couverture de la SP1 2020 (%)	Couverture de la SP2 2020 (%)	Couverture de la SP3 2020 (%)	Couverture de la SP4 2020 (%)
DIDIEVI	2 809	2 535	2 218	1 513	441	90,25	78,96	53,86	15,70
TIEBISSOU	3 730	2 981	2 701	1 994	136	79,92	72,41	53,46	3,65
TOUMODI	6 396	6 048	5 276	4 181	3 160	94,56	82,49	65,37	49,41
YAMOOUSSOUKRO	13 049	10 405	7 850	5 402	1 215	79,74	60,16	41,40	9,31
BERE	18 437	14 354	9 880	5 597	1 587	77,85	53,59	30,36	8,61
DIANRA	3 695	2 854	1 915	1 161	442	77,24	51,83	31,42	11,96
KOUNAHIRI	3 911	2 575	1 616	773	115	65,84	41,32	19,76	2,94
MANKONO	10 831	8 925	6 349	3 663	1 030	82,40	58,62	33,82	9,51
BOUNKANI	13 303	10 625	7 917	5 291	1 401	79,87	59,51	39,77	10,53
BOUNA	6 039	4 636	3 288	2 091	517	76,77	54,45	34,62	8,56
DOROPO	3 303	2 605	2 045	1 392	359	78,87	61,91	42,14	10,87
NASSIAN	2 555	2 144	1 587	1 043	227	83,91	62,11	40,82	8,88
TEHINI	1 406	1 240	997	765	298	88,19	70,91	54,41	21,19
CAVALLY	26 837	23 100	18 139	12 293	4 536	86,08	67,59	45,81	16,90
BLOLEQUIN	9 749	8 082	6 158	4 325	1 098	82,90	63,17	44,36	11,26
GUIGLO	9 357	8 044	6 326	4 201	1 700	85,97	67,61	44,90	18,17
TAI	4 538	3 979	3 254	2 167	1 083	87,68	71,71	47,75	23,87
TOULEUPLEU	3 193	2 995	2 401	1 600	655	93,80	75,20	50,11	20,51
FOLON	6 184	5 211	3 601	2 064	1 157	84,27	58,23	33,38	18,71
KANIASSO	3 505	2 955	2 131	1 247	667	84,31	60,80	35,58	19,03
MINIGNAN	2 679	2 256	1 470	817	490	84,21	54,87	30,50	18,29
GBEKE	32 851	29 364	24 788	18 086	7 435	89,39	75,46	55,05	22,63
BEOUMI	5 894	5 202	4 291	2 871	1 702	88,26	72,80	48,71	28,88
BOTRO	3 363	3 062	2 480	1 656	705	91,05	73,74	49,24	20,96
BOUAKE NORD-EST	7 542	6 605	5 751	4 353	130	87,58	76,25	57,72	1,72
BOUAKE NORD-OUEST	5 503	4 958	4 378	3 312	2 034	90,10	79,56	60,19	36,96

REGIONS/DISTRICTS	Nombre de femmes enceintes ayant effectué au moins une CPN 2020	Nombre de femmes enceintes ayant reçues 1 dose de SP selon le protocole nationale en CPN 2020	Nombre de femmes enceintes ayant reçues 2 doses de SP selon le protocole nationale en CPN 2020	Nombre de femmes enceintes ayant reçues 3 doses de SP selon le protocole nationale en CPN 2020	Nombre de femmes enceintes ayant reçues 4 doses de SP selon le protocole national en CPN 2020	Couverture de la SP1 2020 (%)	Couverture de la SP2 2020 (%)	Couverture de la SP3 2020 (%)	Couverture de la SP4 2020 (%)
BOUAKE-SUD	7 213	6 424	5 310	4 067	2 201	89,06	73,62	56,38	30,51
SAKASSOU	3 336	3 113	2 578	1 827	663	93,32	77,28	54,77	19,87
GBOKLE	17 974	15 759	12 659	8 985	3 920	87,68	70,43	49,99	21,81
FRESCO	4 324	3 726	2 829	1 966	691	86,17	65,43	45,47	15,98
SASSANDRA	13 650	12 033	9 830	7 019	3 229	88,15	72,01	51,42	23,66
GONTOUGO	25 395	21 555	19 697	14 526	6 228	84,88	77,56	57,20	24,52
BONDOUKOU	12 776	10 584	9 092	6 658	2 240	82,84	71,16	52,11	17,53
KOUN-FAO	4 441	3 473	3 681	2 738	1 542	78,20	82,89	61,65	34,72
SANDEGUE	2 581	2 334	1 912	1 197	264	90,43	74,08	46,38	10,23
TANDA	2 930	2 650	2 608	2 102	1 529	90,44	89,01	71,74	52,18
TRANSUA	2 667	2 514	2 404	1 831	653	94,26	90,14	68,65	24,48
GRANDS PONTS	14 220	12 640	10 154	7 086	1 936	88,89	71,41	49,83	13,61
DABOU	5 947	5 346	4 501	3 202	607	89,89	75,69	53,84	10,21
GRAND-LAHOUE	5 631	4 962	3 591	2 218	435	88,12	63,77	39,39	7,73
JACQUEVILLE	2 642	2 332	2 062	1 666	894	88,27	78,05	63,06	33,84
GUEMON	31 914	27 940	22 356	15 390	6 592	87,55	70,05	48,22	20,66
BANGOLO	8 814	7 797	6 364	4 102	1 371	88,46	72,20	46,54	15,55
DUEKOUÉ	14 616	12 625	9 839	6 532	3 494	86,38	67,32	44,69	23,91
KOUIBLY	8 484	7 518	6 153	4 756	1 727	88,61	72,52	56,06	20,36
GÔH	33 517	26 658	21 936	14 537	3 965	79,54	65,45	43,37	11,83
GAGNOA1	15 890	11 644	9 347	5 839	1 291	73,28	58,82	36,75	8,12
GAGNOA2	8 995	7 536	6 170	4 205	1 334	83,78	68,59	46,75	14,83
OUME	8 632	7 478	6 419	4 493	1 340	86,63	74,36	52,05	15,52
HAMBOL	19 189	15 935	12 586	7 659	791	83,04	65,59	39,91	4,12
DABAKALA	8 079	6 446	5 367	3 543	325	79,79	66,43	43,85	4,02
KATIOLA	5 269	4 564	3 502	2 098	189	86,62	66,46	39,82	3,59

REGIONS/DISTRICTS	Nombre de femmes enceintes ayant effectué au moins une CPN 2020	Nombre de femmes enceintes ayant reçues 1 dose de SP selon le protocole nationale en CPN 2020	Nombre de femmes enceintes ayant reçues 2 doses de SP selon le protocole nationale en CPN 2020	Nombre de femmes enceintes ayant reçues 3 doses de SP selon le protocole nationale en CPN 2020	Nombre de femmes enceintes ayant reçues 4 doses de SP selon le protocole national en CPN 2020	Couverture de la SP1 2020 (%)	Couverture de la SP2 2020 (%)	Couverture de la SP3 2020 (%)	Couverture de la SP4 2020 (%)
NIAKARAMADOUGOU	5 841	4 925	3 717	2 018	277	84,32	63,64	34,55	4,74
HAUT SASSANDRA	64 097	53 695	41 374	28 671	3 584	83,77	64,55	44,73	5,59
DALOA	21 408	17 743	13 828	8 963	392	82,88	64,59	41,87	1,83
ISSIA	14 926	12 264	9 387	6 795	557	82,17	62,89	45,52	3,73
VAVOUA	22 012	18 802	14 621	10 904	2 466	85,42	66,42	49,54	11,20
ZOUKOUGBEU	5 751	4 886	3 538	2 009	169	84,96	61,52	34,93	2,94
IFFOU	12 171	11 324	9 561	7 774	4 230	93,04	78,56	63,87	34,75
DAOUKRO	6 313	6 004	4 946	4 121	2 619	95,11	78,35	65,28	41,49
MBAHIAKRO	2 808	2 493	2 271	1 956	865	88,78	80,88	69,66	30,80
PRIKRO	3 050	2 827	2 344	1 697	746	92,69	76,85	55,64	24,46
INDENIE-DUABLIN	22 638	20 248	17 525	12 049	7 504	89,44	77,41	53,22	33,15
ABENGOUROU	13 148	11 538	9 836	6 566	3 665	87,75	74,81	49,94	27,87
AGNIBILEKROU	6 486	6 080	5 150	3 517	2 313	93,74	79,40	54,22	35,66
BETTIE	3 004	2 630	2 539	1 966	1 526	87,55	84,52	65,45	50,80
KABADOUGOU	11 333	8 370	6 614	3 978	1 732	73,86	58,36	35,10	15,28
MADINANI	3 188	2 631	1 881	1 012	327	82,53	59,00	31,74	10,26
ODIENNE	8 145	5 739	4 733	2 966	1 405	70,46	58,11	36,41	17,25
LA ME	19 930	17 353	15 532	11 959	7 622	87,07	77,93	60,01	38,24
ADZOPE	6 837	5 854	5 387	4 572	2 474	85,62	78,79	66,87	36,19
AKOUBE	4 773	4 255	3 910	2 940	2 209	89,15	81,92	61,60	46,28
ALEPE	5 054	4 627	4 003	2 857	1 764	91,55	79,20	56,53	34,90
YAKASSE-ATTOBROU	3 266	2 617	2 232	1 590	1 175	80,13	68,34	48,68	35,98
LÔH-DJIBOUA	36 211	30 110	24 219	17 786	2 867	83,15	66,88	49,12	7,92
DIVO	17 766	13 928	11 795	9 416	2 332	78,40	66,39	53,00	13,13
GUITRY	7 294	6 411	5 275	4 045	130	87,89	72,32	55,46	1,78
LAKOTA	11 151	9 771	7 149	4 325	405	87,62	64,11	38,79	3,63

REGIONS/DISTRICTS	Nombre de femmes enceintes ayant effectué au moins une CPN 2020	Nombre de femmes enceintes ayant reçues 1 dose de SP selon le protocole nationale en CPN 2020	Nombre de femmes enceintes ayant reçues 2 doses de SP selon le protocole nationale en CPN 2020	Nombre de femmes enceintes ayant reçues 3 doses de SP selon le protocole nationale en CPN 2020	Nombre de femmes enceintes ayant reçues 4 doses de SP selon le protocole national en CPN 2020	Couverture de la SP1 2020 (%)	Couverture de la SP2 2020 (%)	Couverture de la SP3 2020 (%)	Couverture de la SP4 2020 (%)
MARAHOUÉ	37 318	33 059	27 673	20 500	5 504	88,59	74,15	54,93	14,75
BOUAFLE	17 872	16 313	13 653	10 776	2 740	91,28	76,39	60,30	15,33
SINFRA	8 805	7 168	6 314	4 568	304	81,41	71,71	51,88	3,45
ZUENOULA	10 641	9 578	7 706	5 156	2 460	90,01	72,42	48,45	23,12
MORONOU	12 819	11 810	10 506	7 996	5 384	92,13	81,96	62,38	42,00
ARRAH	3 047	2 960	2 488	1 861	833	97,14	81,65	61,08	27,34
BONGOUANOU	5 262	4 946	4 517	3 719	2 751	93,99	85,84	70,68	52,28
M'BATTO	4 510	3 904	3 501	2 416	1 800	86,56	77,63	53,57	39,91
N'ZI	7 709	6 940	5 782	4 305	2 430	90,02	75,00	55,84	31,52
BOCANDA	3 865	3 443	2 757	2 005	887	89,08	71,33	51,88	22,95
DIMBOKRO	2 884	2 654	2 315	1 875	1 278	92,02	80,27	65,01	44,31
KOUASSI KOUASSIKRO	960	843	710	425	265	87,81	73,96	44,27	27,60
NAWA	43 958	35 238	29 570	22 315	6 349	80,16	67,27	50,76	14,44
BUYO	8 572	6 644	5 600	4 755	1 021	77,51	65,33	55,47	11,91
GUEYO	3 982	3 231	2 595	1 564	474	81,14	65,17	39,28	11,90
MEAGUI	12 003	9 741	8 037	5 869	2 039	81,15	66,96	48,90	16,99
SOUBRE	19 401	15 622	13 338	10 127	2 815	80,52	68,75	52,20	14,51
PORO	35 611	30 024	25 091	17 183	10 129	84,31	70,46	48,25	28,44
DIKODOUGOU	3 985	3 469	2 849	2 102	1 112	87,05	71,49	52,75	27,90
KORHOGO 1	20 057	16 391	14 224	9 705	5 597	81,72	70,92	48,39	27,91
KORHOGO 2	4 006	3 510	3 066	2 139	1 522	87,62	76,54	53,39	37,99
M'BENGUE	4 903	4 370	2 927	1 727	1 090	89,13	59,70	35,22	22,23
SINEMATIALI	2 660	2 284	2 025	1 510	808	85,86	76,13	56,77	30,38
SAN PEDRO	36 226	29 819	23 304	16 326	2 958	82,31	64,33	45,07	8,17
SAN-PEDRO	25 312	20 706	15 853	10 491	1 592	81,80	62,63	41,45	6,29
TABOU	10 914	9 113	7 451	5 835	1 366	83,50	68,27	53,46	12,52

REGIONS/DISTRICTS	Nombre de femmes enceintes ayant effectué au moins une CPN 2020	Nombre de femmes enceintes ayant reçues 1 dose de SP selon le protocole nationale en CPN 2020	Nombre de femmes enceintes ayant reçues 2 doses de SP selon le protocole nationale en CPN 2020	Nombre de femmes enceintes ayant reçues 3 doses de SP selon le protocole nationale en CPN 2020	Nombre de femmes enceintes ayant reçues 4 doses de SP selon le protocole national en CPN 2020	Couverture de la SP1 2020 (%)	Couverture de la SP2 2020 (%)	Couverture de la SP3 2020 (%)	Couverture de la SP4 2020 (%)
SUD-COMOE	26 023	22 460	19 584	13 784	7 180	86,31	75,26	52,97	27,59
ABOISSO	13 458	11 803	9 676	6 202	3 343	87,70	71,90	46,08	24,84
ADIAKE	2 529	2 403	2 223	1 804	1 321	95,02	87,90	71,33	52,23
GRAND-BASSAM	7 907	6 323	5 994	4 460	1 603	79,97	75,81	56,41	20,27
TIAPOUM	2 129	1 931	1 691	1 318	913	90,70	79,43	61,91	42,88
TCHOLOGO	20 443	16 791	13 569	8 269	1 757	82,14	66,37	40,45	8,59
FERKESSEDOUGOU	6 200	5 482	4 401	2 858	417	88,42	70,98	46,10	6,73
KONG	4 429	3 642	2 984	2 193	986	82,23	67,37	49,51	22,26
OUANGOLODOUGOU	9 814	7 667	6 184	3 218	354	78,12	63,01	32,79	3,61
TONKPI	50 877	41 309	30 621	19 400	7 661	81,19	60,19	38,13	15,06
BIANKOUMA	13 216	10 385	7 383	4 084	1 363	78,58	55,86	30,90	10,31
DANANE	12 585	10 732	7 952	4 931	1 157	85,28	63,19	39,18	9,19
MAN	17 079	13 769	10 338	7 013	3 469	80,62	60,53	41,06	20,31
ZOUAN-HOUNIEN	7 997	6 423	4 948	3 372	1 672	80,32	61,87	42,17	20,91
WORODOUGOU	19 428	16 115	11 842	7 408	2 695	82,95	60,95	38,13	13,87
KANI	5 391	4 393	2 967	1 741	725	81,49	55,04	32,29	13,45
SEGUELA	14 037	11 722	8 875	5 667	1 970	83,51	63,23	40,37	14,03
National CI	928 160	771 811	625 553	439 321	150 717	83,15	67,40	47,33	16,24

Tableau 25 : Accouchements, naissances vivantes, mort-nés, proportion d'accouchement réalisés dans un établissement de santé en 2020

REGIONS/DISTRICTS	Accouchements dans l'établissement 2020	Accouchements à domicile 2020	Total Accouchements 2020	Total Naissances Vivantes dans l'établissement 2020	Mort-nés macérés 2020	Mort-nés frais 2020	TOTAL Mort-nés en 2020	Proportion d'accouchements réalisés dans l'établissement de santé (%) en 2020
ABIDJAN 1	58 546	3 314	61 860	62 196	520	531	1051	94,64
ABOBO EST	15 089	683	15 772	15 677	119	172	291	95,67
ABOBO OUEST	12 580	656	13 236	13 719	131	93	224	95,04
ANYAMA	7 535	476	8 011	7 985	105	101	206	94,06
YOPOUGON-EST	10 427	552	10 979	11 002	49	80	129	94,97
YOPOUGON-OUEST SONGON	12 915	947	13 862	13 813	116	85	201	93,17
ABIDJAN 2	46 590	2 482	49 072	48 891	316	535	851	94,94
ADJAME-PLATEAU-ATTECOUBE	11 090	574	11 664	11 584	99	101	200	95,08
COCODY BINGERVILLE	9 091	496	9 587	9 543	57	82	139	94,83
KOUMASSI	6 734	351	7 085	7 108	33	53	86	95,05
PORT-BOUET-VRIDI	14 331	843	15 174	15 118	99	244	343	94,44
TREICHVILLE-MARCORY	5 344	218	5 562	5 538	28	55	83	96,08
AGNEBY-TIASSA	18 175	2 925	21 100	20 936	213	432	645	86,14
AGBOVILLE	8 160	1 273	9 433	9 393	96	192	288	86,50
SIKENSI	3 034	360	3 394	3 357	30	41	71	89,39
TIASSALE	6 981	1 292	8 273	8 186	87	199	286	84,38
BAFING	5 083	1 003	6 086	6 020	81	123	204	83,52
KORO	1 500	366	1 866	1 811	30	30	60	80,39
OUANINOU	1 069	191	1 260	1 239	10	33	43	84,84
TOUBA	2 514	446	2 960	2 970	41	60	101	84,93
BAGOUÉ	15 569	1 462	17 031	16 914	298	264	562	91,42
BOUNDIALI	5 776	453	6 229	6 137	179	94	273	92,73
KOUTO	4 766	453	5 219	5 223	71	61	132	91,32
TENGRELA	5 027	556	5 583	5 554	48	109	157	90,04
BELIER	20 143	2 328	22 471	22 357	258	338	596	89,64
DIDIEVI	1 922	320	2 242	2 236	22	20	42	85,73

REGIONS/DISTRICTS	Accouchements dans l'établissement 2020	Accouchements à domicile 2020	Total Accouchements 2020	Total Naissances Vivantes dans l'établissement 2020	Mort-nés macérés 2020	Mort-nés frais 2020	TOTAL Mort-nés en 2020	Proportion d'accouchements réalisés dans l'établissement de santé (%) en 2020
TIEBISSOU	2 840	208	3 048	3 040	24	27	51	93,18
TOUMODI	5 455	555	6 010	5 989	86	68	154	90,77
YAMOOUSSOUKRO	9 926	1 245	11 171	11 092	126	223	349	88,86
BERE	9 827	1 880	11 707	11 630	169	183	352	83,94
DIANRA	1 798	322	2 120	2 102	53	21	74	84,81
KOUNAHIRI	1 722	383	2 105	2 111	21	30	51	81,81
MANKONO	6 307	1 175	7 482	7 417	95	132	227	84,30
BOUNKANI	7 111	739	7 850	7 784	83	124	207	90,59
BOUNA	3 078	398	3 476	3 417	46	67	113	88,55
DOROPO	1 732	157	1 889	1 896	21	19	40	91,69
NASSIAN	1 746	81	1 827	1 811	13	34	47	95,57
TEHINI	555	103	658	660	3	4	7	84,35
CAVALLY	14 574	1 370	15 944	15 778	223	470	693	91,41
BLOLEQUIN	5 487	314	5 801	5 776	76	90	166	94,59
GUIGLO	4 683	535	5 218	5 099	84	326	410	89,75
TAI	2 451	300	2 751	2 743	29	30	59	89,09
TOULEUPLEU	1 953	221	2 174	2 160	34	24	58	89,83
FOLON	3 647	472	4 119	4 075	73	71	144	88,54
KANIASSO	2 168	298	2 466	2 423	38	47	85	87,92
MINIGNAN	1 479	174	1 653	1 652	35	24	59	89,47
GBEKE	21 288	3 026	24 314	24 244	193	222	415	87,55
BEOUMI	3 998	775	4 773	4 750	65	88	153	83,76
BOTRO	1 974	420	2 394	2 377	15	25	40	82,46
BOUAKE NORD-EST	3 968	671	4 639	4 631	29	24	53	85,54
BOUAKE NORD-OUEST	3 489	342	3 831	3 817	27	8	35	91,07
BOUAKE-SUD	5 081	573	5 654	5 649	38	21	59	89,87
SAKASSOU	2 778	245	3 023	3 020	19	56	75	91,90
GBOKLE	11 665	843	12 508	12 644	108	162	270	93,26

REGIONS/DISTRICTS	Accouchements dans l'établissement 2020	Accouchements à domicile 2020	Total Accouchements 2020	Total Naissances Vivantes dans l'établissement 2020	Mort-nés macérés 2020	Mort-nés frais 2020	TOTAL Mort-nés en 2020	Proportion d'accouchements réalisés dans l'établissement de santé (%) en 2020
FRESCO	2 617	359	2 976	2 992	27	49	76	87,94
SASSANDRA	9 048	484	9 532	9 652	81	113	194	94,92
GONTOUGO	19 394	2 436	21 830	21 722	210	475	685	88,84
BONDOUKOU	9 490	1 095	10 585	10 565	115	253	368	89,66
KOUN-FAO	3 370	522	3 892	3 893	16	55	71	86,59
SANDEGUE	1 673	242	1 915	1 915	24	21	45	87,36
TANDA	2 710	315	3 025	2 965	29	104	133	89,59
TRANSUA	2 151	262	2 413	2 384	26	42	68	89,14
GRANDS PONTS	10 121	1 147	11 268	11 243	113	195	308	89,82
DABOU	4 919	346	5 265	5 269	65	73	138	93,43
GRAND-LAHOUE	3 355	553	3 908	3 863	38	93	131	85,85
JACQUEVILLE	1 847	248	2 095	2 111	10	29	39	88,16
GUEMON	16 832	1 918	18 750	18 712	216	396	612	89,77
BANGOLO	3 892	391	4 283	4 302	37	111	148	90,87
DUEKOUÉ	8 335	1 144	9 479	9 400	132	197	329	87,93
KOUBLY	4 605	383	4 988	5 010	47	88	135	92,32
GÔH	26 574	2 700	29 274	29 147	402	707	1109	90,78
GAGNOA1	12 864	1 316	14 180	14 167	200	449	649	90,72
GAGNOA2	6 404	825	7 229	7 217	62	144	206	88,59
OUME	7 306	559	7 865	7 763	140	114	254	92,89
HAMBOL	14 527	1 036	15 563	15 480	224	230	454	93,34
DABAKALA	5 580	373	5 953	5 936	92	51	143	93,73
KATIOULA	4 808	410	5 218	5 160	83	115	198	92,14
NIAKARAMADOUGOU	4 139	253	4 392	4 384	49	64	113	94,24
HAUT SASSANDRA	35 703	4 555	40 258	39 616	634	1189	1823	88,69
DALOA	13 661	2 105	15 766	15 371	227	614	841	86,65
ISSIA	8 449	1 173	9 622	9 518	157	210	367	87,81
VAVOUA	11 409	772	12 181	12 041	214	297	511	93,66

REGIONS/DISTRICTS	Accouchements dans l'établissement 2020	Accouchements à domicile 2020	Total Accouchements 2020	Total Naissances Vivantes dans l'établissement 2020	Mort-nés macérés 2020	Mort-nés frais 2020	TOTAL Mort-nés en 2020	Proportion d'accouchements réalisés dans l'établissement de santé (%) en 2020
ZOUKOUGBEU	2 184	505	2 689	2 686	36	68	104	81,22
IFFOU	8 822	824	9 646	9 549	107	189	296	91,46
DAOUKRO	4 477	574	5 051	4 972	53	121	174	88,64
MBAHIKRO	2 160	117	2 277	2 273	17	46	63	94,86
PRIKRO	2 185	133	2 318	2 304	37	22	59	94,26
INDENIE-DUABLIN	19 372	1 628	21 000	20 759	235	515	750	92,25
ABENGOUROU	11 501	1 005	12 506	12 358	130	362	492	91,96
AGNIBILEKROU	5 693	508	6 201	6 105	105	114	219	91,81
BETTIE	2 178	115	2 293	2 296		39	39	94,98
KABADOUGOU	6 582	1 274	7 856	7 718	108	241	349	83,78
MADINANI	1 681	224	1 905	1 895	31	42	73	88,24
ODIENNE	4 901	1 050	5 951	5 823	77	199	276	82,36
ME	15 495	2 023	17 518	17 394	192	331	523	88,45
ADZOPE	5 487	704	6 191	6 098	88	135	223	88,63
AKOUBE	3 676	402	4 078	4 053	25	80	105	90,14
ALEPE	4 161	557	4 718	4 736	54	56	110	88,19
YAKASSE-ATTOBROU	2 171	360	2 531	2 507	25	60	85	85,78
LÔH-DJIBOUA	24 756	2 509	27 265	27 425	361	704	1065	90,80
DIVO	12 580	1 427	14 007	14 128	179	494	673	89,81
GUITRY	4 904	229	5 133	5 164	79	48	127	95,54
LAKOTA	7 272	853	8 125	8 133	103	162	265	89,50
MARAHOUÉ	25 209	2 687	27 896	27 919	306	393	699	90,37
BOUAFLE	12 135	979	13 114	13 113	166	145	311	92,53
SINFRA	6 189	737	6 926	6 922	64	108	172	89,36
ZUENOULA	6 885	971	7 856	7 884	76	140	216	87,64
MORONOU	10 027	1 073	11 100	11 072	129	174	303	90,33
ARRAH	2 354	262	2 616	2 596	40	55	95	89,98
BONGOUANOU	4 355	319	4 674	4 651	54	75	129	93,18

REGIONS/DISTRICTS	Accouchements dans l'établissement 2020	Accouchements à domicile 2020	Total Accouchements 2020	Total Naissances Vivantes dans l'établissement 2020	Mort-nés macérés 2020	Mort-nés frais 2020	TOTAL Mort-nés en 2020	Proportion d'accouchements réalisés dans l'établissement de santé (%) en 2020
M'BATTO	3 318	492	3 810	3 825	35	44	79	87,09
N'ZI	5 307	789	6 096	6 073	61	101	162	87,06
BOCANDA	2 095	331	2 426	2 421	19	21	40	86,36
DIMBOKRO	2 623	426	3 049	3 035	38	73	111	86,03
KOUASSI KOUASSIKRO	589	32	621	617	4	7	11	94,85
NAWA	28 929	1 526	30 455	30 438	419	263	682	94,99
BUYO	5 449	117	5 566	5 624	66	4	70	97,90
GUEYO	2 202	218	2 420	2 460	35		35	90,99
MEAGUI	6 580	230	6 810	6 869	80	21	101	96,62
SOUBRE	14 698	961	15 659	15 485	238	238	476	93,86
PORO	28 884	1 480	30 364	29 992	384	695	1079	95,13
DIKODOUGOU	2 344	223	2 567	2 588	22	14	36	91,31
KORHOGO 1	18 184	830	19 014	18 609	275	609	884	95,63
KORHOGO 2	2 839	89	2 928	2 927	35	8	43	96,96
M'BENGUE	3 622	200	3 822	3 838	30	27	57	94,77
SINEMATIALI	1 895	138	2 033	2 030	22	37	59	93,21
SAN PEDRO	22 797	1 546	24 343	24 187	429	456	885	93,65
SAN-PEDRO	16 640	1 316	17 956	17 798	315	369	684	92,67
TABOU	6 157	230	6 387	6 389	114	87	201	96,40
SUD-COMOE	20 526	2 056	22 582	22 508	246	369	615	90,90
ABOISSO	9 948	1 189	11 137	11 129	131	227	358	89,32
ADIAKE	2 433	209	2 642	2 619	27	43	70	92,09
GRAND-BASSAM	6 771	485	7 256	7 229	69	79	148	93,32
TIAPOUM	1 374	173	1 547	1 531	19	20	39	88,82
TCHOLOGO	14 739	1 612	16 351	16 247	160	319	479	90,14
FERKESSEDOUGOU	5 327	412	5 739	5 639	90	200	290	92,82
KONG	2 050	396	2 446	2 400	18	67	85	83,81
OUANGOLODOUGOU	7 362	804	8 166	8 208	52	52	104	90,15

REGIONS/DISTRICTS	Accouchements dans l'établissement 2020	Accouchements à domicile 2020	Total Accouchements 2020	Total Naissances Vivantes dans l'établissement 2020	Mort-nés macérés 2020	Mort-nés frais 2020	TOTAL Mort-nés en 2020	Proportion d'accouchements réalisés dans l'établissement de santé (%) en 2020
TONKPI	26 183	3 007	29 190	28 704	429	869	1298	89,70
BIANKOUMA	4 719	674	5 393	5 349	68	91	159	87,50
DANANE	6 073	639	6 712	6 664	105	137	242	90,48
MAN	10 619	1 261	11 880	11 514	196	554	750	89,39
ZOUAN-HOUNIEN	4 772	433	5 205	5 177	60	87	147	91,68
WORODOUGOU	11 097	1 716	12 813	12 619	193	338	531	86,61
KANI	2 884	496	3 380	3 305	45	71	116	85,33
SEGUELA	8 213	1 220	9 433	9 314	148	267	415	87,07
TOTAL HOPITAUX PARAPUBLICS	0	0	0	0	0	0	0	
CENTRE MEDICAL DU TRESOR			0				0	
HOTEL MEDICAL DES IMPOTS			0				0	
HOPITAL DE LA DOUANE			0				0	
Total CHU et EPN	14474	62	14536	15460	9	504	513	99,57
CHU_ANGRE	2556		2556	1922			107	100,00
CHU_BOUAKE	6 607	57	6 664	6 579	9	504	513	99,14
CHU_COCODY	5 311	5	5 316	6 959			0	99,91
CHU_TREICHVILLE								
CHU_YOPOUGON								
National CI	638 568	61 448	700 016	697 453	8 102	13 108	21 210	91,2

Tableau 26 : Taux d'accouchements assistés en 2020 (routine, base DHIS 2)

REGIONS/DISTRICTS	Naissances attendues_2020	Accouchements dans l'établissement 2020	Taux d'accouchements assistés 2020(%)
ABIDJAN 1	114 630	58 546	51,07
ABOBO EST	23 957	15089	62,98
ABOBO OUEST	24 935	12580	50,45
ANYAMA	6 821	7535	110,47
YOPOUGON-EST	37 763	10427	27,61
YOPOUGON-OUEST SONGON	21 154	12915	61,05
ABIDJAN 2	125 208	46590	37,21
ADJAME-PLATEAU-ATTECOUBE	30 266	11090	36,64
COCODY BINGERVILLE	31 377	9091	28,97
KOUMASSI	22 196	6734	30,34
PORT-BOUET-VRIDI	22 136	14331	64,74
TREICHVILLE-MARCORY	19 233	5344	27,79
AGNEBY-TIASSA	21 859	18175	83,15
AGBOVILLE	10 606	8160	76,94
SIKENSI	2 917	3034	104,01
TIASSALE	8 336	6981	83,75
BAFING	6 891	5083	73,76
KORO	2 121	1500	70,72
OUANINOU	1 945	1069	54,96
TOUBA	2 825	2514	88,99
BAGOUE	19 144	15569	81,33
BOUNDIALI	9 651	5776	59,85
KOUTO	5 034	4766	94,68
TENGRELA	4 459	5027	112,74
BELIER	26 193	20143	76,90
DIDIEVI	2 959	1922	64,95
TIEBISSOU	3 220	2840	88,20
TOUMODI	5 544	5455	98,39
YAMOOUSSOUKRO	14 470	9926	68,60
BERE	14 758	9827	66,59
DIANRA	3 874	1798	46,41
KOUNAHIRI	2 739	1722	62,87
MANKONO	8 145	6307	77,43
BOUNKANI	10 201	7111	69,71
BOUNA	4 292	3078	71,71
DOROPO	2 736	1732	63,30
NASSIAN	1 627	1746	107,31
TEHINI	1 546	555	35,90
CAVALLY	14 964	14574	97,39
BLOLEQUIN	3 811	5487	143,98
GUIGLO	6 073	4683	77,11
TAI	3 406	2451	71,96
TOULEUPLEU	1 674	1953	116,67
FOLON	3 213	3647	113,51

REGIONS/DISTRICTS	Naissances attendues_ 2020	Accouchements dans l'établissement 2020	Taux d'accouchements assistés 2020(%)
KANIASSO	1 994	2168	108,73
MINIGNAN	1 219	1479	121,33
GBEKE	35 604	21288	59,79
BEOUMI	4 680	3998	85,43
BOTRO	2 559	1974	77,14
BOUAKE NORD-EST	7 133	3968	55,63
BOUAKE NORD-OUEST	10 939	3489	31,90
BOUAKE-SUD	7 511	5081	67,65
SAKASSOU	2 782	2778	99,86
GBOKLE	14 352	11665	81,28
FRESCO	4 144	2617	63,15
SASSANDRA	10 208	9048	88,64
GONTOUGO	22 795	19394	85,08
BONDOUKOU	11 695	9490	81,15
KOUN-FAO	3 772	3370	89,34
SANDEGUE	1 846	1673	90,63
TANDA	2 749	2710	98,58
TRANSUA	2 733	2151	78,70
GRANDS PONTS	12 288	10121	82,36
DABOU	5 383	4919	91,38
GRAND-LAHOU	4 998	3355	67,13
JACQUEVILLE	1 907	1847	96,85
GUEMON	34 031	16832	49,46
BANGOLO	11 654	3892	33,40
DUEKOUE	15 516	8335	53,72
KOUBLY	6 861	4605	67,12
GÔH	31 693	26574	83,85
GAGNOA1	12 484	12864	103,04
GAGNOA2	8 762	6404	73,09
OUME	10 447	7306	69,93
HAMBOL	15 738	14527	92,31
DABAKALA	6 629	5580	84,18
KATIOLA	4 030	4808	119,31
NIAKARAMADOUGOU	5 079	4139	81,49
HAUT SASSANDRA	47 479	35703	75,20
DALOA	20 203	13661	67,62
ISSIA	10 620	8449	79,56
VAVOUA	13 122	11409	86,95
ZOUKOUGBEU	3 534	2184	61,80
IFFOU	11 465	8822	76,95
DAOUKRO	6 074	4477	73,71
MBAHIKRO	2 837	2160	76,14
PRIKRO	2 554	2185	85,55

REGIONS/DISTRICTS	Naissances attendues_ 2020	Accouchements dans l'établissement 2020	Taux d'accouchements assistés 2020(%)
INDENIE-DUABLIN	21 404	19372	90,51
ABENGOUROU	13 037	11501	88,22
AGNIBILEKROU	6 268	5693	90,83
BETTIE	2 099	2178	103,76
KABADOUGOU	6 204	6582	106,09
MADINANI	2 151	1681	78,15
ODIENNE	4 053	4901	120,92
ME	19 580	15495	79,14
ADZOPE	7 127	5487	76,99
AKOUBE	4 439	3676	82,81
ALEPE	5 215	4161	79,79
YAKASSE-ATTOBROU	2 799	2171	77,56
LÔH-DJIBOUA	26 281	24756	94,20
DIVO	13 968	12580	90,06
GUITRY	5 136	4904	95,48
LAKOTA	7 177	7272	101,32
MARAHOUÉ	30 347	25209	83,07
BOUAFLE	14 595	12135	83,14
SINFRA	8 414	6189	73,56
ZUENOULA	7 338	6885	93,83
MORONOU	13 087	10027	76,62
ARRAH	3 083	2354	76,35
BONGOUANOU	5 998	4355	72,61
M'BATTO	4 006	3318	82,83
N'ZI	8 819	5307	60,18
BOCANDA	4 345	2095	48,22
DIMBOKRO	3 413	2623	76,85
KOUASSI KOUASSIKRO	1 061	589	55,51
NAWA	37 135	28929	77,90
BUYO	5 957	5449	91,47
GUEYO	2 717	2202	81,05
MEAGUI	10 915	6580	60,28
SOUBRE	17 546	14698	83,77
PORO	31 854	28884	90,68
DIKODOUGOU	3 236	2344	72,44
KORHOGO 1	18 967	18184	95,87
KORHOGO 2	3 892	2839	72,94
M'BENGUE	3 393	3622	106,75
SINEMATIALI	2 366	1895	80,09
SAN PEDRO	28 842	22797	79,04
SAN-PEDRO	22 259	16640	74,76
TABOU	6 583	6157	93,53
SUD-COMOE	23 613	20526	86,93

REGIONS/DISTRICTS	Naissances attendues_ 2020	Accouchements dans l'établissement 2020	Taux d'accouchements assistés 2020(%)
ABOISSO	10 987	9948	90,54
ADIAKE	2 995	2433	81,24
GRAND-BASSAM	7 187	6771	94,21
TIAPOUM	2 444	1374	56,22
TCHOLOGO	18 539	14739	79,50
FERKESSEDOUGOU	5 460	5327	97,56
KONG	3 513	2050	58,35
OUANGOLODOUGOU	9 566	7362	76,96
TONKPI	35 126	26183	74,54
BIANKOUMA	6 888	4719	68,51
DANANE	9 200	6073	66,01
MAN	11 999	10619	88,50
ZOUAN-HOUNIEN	7 039	4772	67,79
WORODOUGOU	9 072	11097	122,32
KANI	2 425	2884	118,93
SEGUELA	6 647	8213	123,56
TOTAL HOPITAUX PARAPUBLICS	0	0	
CENTRE MEDICAL DU TRESOR		0	
HOTEL MEDICAL DES IMPOTS		0	
HOPITAL DE LA DOUANE		0	
Total CHU	0	14474	
CHU_ANGRE		2556	
CHU_BOUAKE		6 607	
CHU_COCODY		5 311	
CHU_TREICHVILLE			
CHU_YOPOUGON			
National CI	892 409	638 568	71,56

Tableau 27 : Taux de césarienne (routine) et proportion d'accouchements assistés en 2020 (routine, base DHIS 2)

REGIONS/DISTRICTS	Naissances attendues 2020	Accouchements dans l'établissement 2020	Nombre d'interventions chirurgicales, Césarienne 2020	Proportion de césariennes 2020
ABIDJAN 1	114630	58546	2443	4,17
ABOBO EST	23957	15089	844	5,59
ABOBO OUEST	24935	12580	614	4,88
ANYAMA	6821	7535	985	13,07
YOPOUGON-EST	37763	10427		0,00
YOPOUGON-OUEST SONGON	21154	12915		0,00
ABIDJAN 2	125208	46590	3672	7,88
ADJAME-PLATEAU- ATTECOUBE	30266	11090		0,00
COCODY BINGERVILLE	31377	9091	502	5,52
KOUMASSI	22196	6734		0,00
PORT-BOUET-VRIDI	22136	14331	2279	15,90
TREICHVILLE-MARCORY	19233	5344	891	16,67
AGNEBY-TIASSA	21859	18175	1615	8,89
AGBOVILLE	10606	8160	1094	13,41
SIKENSI	2917	3034		0,00
TIASSALE	8336	6981	521	7,46
BAFING	6891	5083	139	2,73
KORO	2121	1500		0,00
OUANINOU	1945	1069		0,00
TOUBA	2825	2514	139	5,53
BAGOUE	19144	15569	466	2,99
BOUNDIALI	9651	5776	364	6,30
KOUTO	5034	4766		0,00
TENGRELA	4459	5027	102	2,03
BELIER	26193	20143	1861	9,24
DIDIEVI	2959	1922		0,00
TIEBISSOU	3220	2840	170	5,99
TOUMODI	5544	5455	347	6,36
YAMOOUSSOUKRO	14470	9926	1344	13,54
BERE	14758	9827	15	0,15
DIANRA	3874	1798		0,00
KOUNAHIRI	2739	1722		0,00
MANKONO	8145	6307	15	0,24
BOUNKANI	10201	7111	98	1,38
BOUNA	4292	3078	98	3,18
DOROPO	2736	1732		0,00
NASSIAN	1627	1746		0,00
TEHINI	1546	555		0,00
CAVALLY	14964	14574	665	4,56
BLOLEQUIN	3811	5487		0,00
GUIGLO	6073	4683	665	14,20

REGIONS/DISTRICTS	Naissances attendues 2020	Accouchements dans l'établissement 2020	Nombre d'interventions chirurgicales, Césarienne 2020	Proportion de césariennes 2020
TAI	3406	2451		0,00
TOULEUPLEU	1674	1953		0,00
FOLON	3213	3647	0	0,00
KANIASSO	1994	2168		0,00
MINIGNAN	1219	1479		0,00
GBEKE	35604	21288	238	1,12
BEOUMI	4680	3998	141	3,53
BOTRO	2559	1974		0,00
BOUAKE NORD-EST	7133	3968		0,00
BOUAKE NORD-OUEST	10939	3489		0,00
BOUAKE-SUD	7511	5081		0,00
SAKASSOU	2782	2778	97	3,49
GBOKLE	14352	11665	590	5,06
FRESCO	4144	2617		0,00
SASSANDRA	10208	9048	590	6,52
GONTOUGO	22795	19394	1112	5,73
BONDOUKOU	11695	9490	869	9,16
KOUN-FAO	3772	3370		0,00
SANDEGUE	1846	1673		0,00
TANDA	2749	2710	243	8,97
TRANSUA	2733	2151		0,00
GRANDS PONTS	12288	10121	560	5,53
DABOU	5383	4919	403	8,19
GRAND-LAHOUE	4998	3355	157	4,68
JACQUEVILLE	1907	1847		0,00
GUEMON	34031	16832	410	2,44
BANGOLO	11654	3892	70	1,80
DUEKOUÉ	15516	8335	340	4,08
KOUIBLY	6861	4605		0,00
GÔH	31693	26574	1453	5,47
GAGNOA1	12484	12864	1289	10,02
GAGNOA2	8762	6404		0,00
OUME	10447	7306	164	2,24
HAMBOL	15738	14527	643	4,43
DABAKALA	6629	5580	52	0,93
KATIOLA	4030	4808	591	12,29
NIKARAMADOUGOU	5079	4139		0,00
HAUT SASSANDRA	47479	35703	2126	5,95
DALOA	20203	13661	1510	11,05
ISSIA	10620	8449	455	5,39
VAVOUA	13122	11409	161	1,41
ZOUKOUGBEU	3534	2184		0,00
IFFOU	11465	8822	561	6,36
DAOUKRO	6074	4477	511	11,41

REGIONS/DISTRICTS	Naissances attendues 2020	Accouchements dans l'établissement 2020	Nombre d'interventions chirurgicales, Césarienne 2020	Proportion de césariennes 2020
MBAHIAKRO	2837	2160	50	2,31
PRIKRO	2554	2185		0,00
INDENIE-DUABLIN	21404	19372	1327	6,85
ABENGOUROU	13037	11501	803	6,98
AGNIBILEKROU	6268	5693	524	9,20
BETTIE	2099	2178		0,00
KABADOUGOU	6204	6582	419	6,37
MADINANI	2151	1681		0,00
ODIENNE	4053	4901	419	8,55
ME	19580	15495	962	6,21
ADZOPE	7127	5487	406	7,40
AKOUBE	4439	3676	59	1,61
ALEPE	5215	4161	369	8,87
YAKASSE-ATTOBROU	2799	2171	128	5,90
LÔH-DJIBOUA	26281	24756	1077	4,35
DIVO	13968	12580	739	5,87
GUITRY	5136	4904		0,00
LAKOTA	7177	7272	338	4,65
MARAHOUÉ	30347	25209	681	2,70
BOUAFLE	14595	12135	262	2,16
SINFRA	8414	6189	187	3,02
ZUENOULA	7338	6885	232	3,37
MORONOU	13087	10027	337	3,36
ARRAH	3083	2354		0,00
BONGOUANOU	5998	4355	337	7,74
M'BATTO	4006	3318		0,00
N'ZI	8819	5307	579	10,91
BOCANDA	4345	2095	1	0,05
DIMBOKRO	3413	2623	578	22,04
KOUASSI KOUASSIKRO	1061	589		0,00
NAWA	37135	28929	1344	4,65
BUYO	5957	5449	31	0,57
GUEYO	2717	2202		0,00
MEAGUI	10915	6580		0,00
SOUBRE	17546	14698	1313	8,93
PORO	31854	28884	1720	5,95
DIKODOUGOU	3236	2344		0,00
KORHOGO 1	18967	18184	1720	9,46
KORHOGO 2	3892	2839		0,00
M'BENGUE	3393	3622		0,00
SINEMATIALI	2366	1895		0,00
SAN PEDRO	28842	22797	1474	6,47
SAN-PEDRO	22259	16640	1273	7,65
TABOU	6583	6157	201	3,26

REGIONS/DISTRICTS	Naissances attendues 2020	Accouchements dans l'établissement 2020	Nombre d'interventions chirurgicales, Césarienne 2020	Proportion de césariennes 2020
SUD-COMOE	23613	20526	1937	9,44
ABOISSO	10987	9948	675	6,79
ADIAKE	2995	2433	233	9,58
GRAND-BASSAM	7187	6771	1029	15,20
TIAPOUM	2444	1374		0,00
TCHOLOGO	18539	14739	690	4,68
FERKESSEDOUGOU	5460	5327	690	12,95
KONG	3513	2050		0,00
OUANGOLODOUGOU	9566	7362		0,00
TONKPI	35126	26183	1604	6,13
BIANKOUMA	6888	4719		0,00
DANANE	9200	6073	562	9,25
MAN	11999	10619	1036	9,76
ZOUAN-HOUNIEN	7039	4772	6	0,13
WORODOUGOU	9072	11097	437	3,94
KANI	2425	2884		0,00
SEGUELA	6647	8213	437	5,32
TOTAL HOPITAUX PARAPUBLICS				
CENTRE MEDICAL DU TRESOR				
HOTEL MEDICAL DES IMPOTS				
HOPITAL DE LA DOUANE				
Total CHU		13163	5372	40,81
CHU_ANGRE		1 245	744	59,76
CHU_BOUAKE		6 607	2 307	34,92
CHU_COCODY		5 311	2 321	43,70
CHU_TREICHVILLE				
CHU_YOPOUGON				
National CI	892 409	638 568	38627	

Tableau 28 : Couvertures vaccinales BCG, VPO, VPI, PENTA, PNEUMO en 2020 (Source DC-PEV)

REGIONS/ DISTRICTS	BCG	VPO 1	VPO 2	VPO 3	VPI	PENTA 1	PENTA 2	PENTA 3	PNEUM O 1	PNEUM O 2	PNEUM O 3
ABIDJAN 1	80,00%	84,00%	78,00%	78,00%	82,00%	88,00%	82,00%	83,00%	87,00%	82,00%	83,00%
ABOBO EST	88,00%	88,00%	83,00%	85,00%	90,00%	93,00%	88,00%	90,00%	93,00%	88,00%	90,00%
ABOBO OUEST	90,00%	79,00%	70,00%	70,00%	70,00%	79,00%	70,00%	70,00%	79,00%	70,00%	70,00%
ANYAMA	98,00%	104,00%	99,00%	96,00%	94,00%	104,00%	99,00%	96,00%	104,00%	99,00%	97,00%
YOPOUGON-EST	60,00%	83,00%	77,00%	82,00%	85,00%	88,00%	81,00%	87,00%	88,00%	81,00%	87,00%
YOPOUGON-OUEST SONGON	82,00%	76,00%	74,00%	71,00%	77,00%	84,00%	82,00%	79,00%	82,00%	81,00%	78,00%
ABIDJAN 2	73,00%	77,00%	74,00%	73,00%	74,00%	81,00%	78,00%	75,00%	81,00%	78,00%	75,00%
ADJAME-PLATEAU- ATTECOUBE	60,00%	59,00%	57,00%	54,00%	55,00%	62,00%	59,00%	56,00%	62,00%	59,00%	56,00%
COCODY BINGERVILLE	101,00%	88,00%	87,00%	84,00%	89,00%	95,00%	93,00%	89,00%	95,00%	93,00%	89,00%
KOUMASSI	78,00%	92,00%	89,00%	88,00%	93,00%	96,00%	93,00%	93,00%	96,00%	93,00%	93,00%
PORT-BOUET-VRIDI	69,00%	75,00%	70,00%	67,00%	67,00%	77,00%	72,00%	69,00%	77,00%	72,00%	69,00%
TREICHVILLE- MARCORY	62,00%	79,00%	76,00%	76,00%	77,00%	80,00%	77,00%	77,00%	80,00%	77,00%	77,00%
AGNEBY-TIASSA	93,00%	98,00%	92,00%	90,00%	94,00%	104,00% %	98,00%	97,00%	104,00%	98,00%	97,00%
AGBOVILLE	90,00%	104,00%	97,00%	98,00%	100,00%	109,00%	104,00%	104,00%	109,00%	104,00%	104,00%
SIKENSI	97,00%	101,00%	95,00%	92,00%	92,00%	102,00%	97,00%	93,00%	102,00%	97,00%	93,00%
TIASSALE	94,00%	90,00%	85,00%	83,00%	89,00%	99,00%	92,00%	90,00%	99,00%	92,00%	90,00%
BAFING	79,00%	99,00%	90,00%	87,00%	97,00%	113,00% %	104,00% %	103,00% %	112,00%	109,00%	105,00%
KORO	82,00%	98,00%	83,00%	78,00%	101,00%	113,00%	102,00%	100,00%	112,00%	102,00%	100,00%
OUANINO	67,00%	102,00%	103,00%	111,00%	95,00%	108,00%	106,00%	103,00%	107,00%	121,00%	116,00%
TOUBA	84,00%	97,00%	86,00%	78,00%	96,00%	116,00%	105,00%	104,00%	115,00%	105,00%	101,00%
BAGOUE	95,00%	97,00%	88,00%	86,00%	91,00%	103,00% %	95,00%	92,00%	103,00%	95,00%	92,00%
BOUNDIALI	100,00%	110,00%	102,00%	95,00%	99,00%	114,00%	105,00%	100,00%	113,00%	105,00%	100,00%

REGIONS/ DISTRICTS	BCG	VPO 1	VPO 2	VPO 3	VPI	PENTA 1	PENTA 2	PENTA 3	PNEUM O 1	PNEUM O 2	PNEUM O 3
KOUTO	85,00%	89,00%	82,00%	85,00%	92,00%	100,00%	91,00%	93,00%	99,00%	91,00%	92,00%
TENGRELA	100,00%	91,00%	83,00%	78,00%	84,00%	97,00%	90,00%	84,00%	97,00%	89,00%	84,00%
BELIER	80,00%	85,00%	81,00%	79,00%	79,00%	87,00%	83,00%	82,00%	87,00%	83,00%	81,00%
DIDIEVI	70,00%	79,00%	77,00%	74,00%	78,00%	81,00%	80,00%	78,00%	81,00%	80,00%	78,00%
TIEBISSOU	90,00%	98,00%	94,00%	93,00%	89,00%	99,00%	95,00%	94,00%	99,00%	95,00%	94,00%
TOUMODI	92,00%	90,00%	87,00%	87,00%	91,00%	94,00%	91,00%	91,00%	93,00%	90,00%	90,00%
YAMOOUSSOUKRO	75,00%	81,00%	76,00%	74,00%	72,00%	83,00%	78,00%	75,00%	83,00%	78,00%	75,00%
BERE	71,00%	87,00%	82,00%	82,00%	91,00%	98,00%	92,00%	92,00%	98,00%	92,00%	92,00%
DIANRA	65,00%	92,00%	85,00%	78,00%	78,00%	99,00%	91,00%	84,00%	99,00%	90,00%	84,00%
KOUNAHIRI	70,00%	87,00%	81,00%	80,00%	89,00%	98,00%	90,00%	89,00%	98,00%	90,00%	89,00%
MANKONO	74,00%	86,00%	82,00%	83,00%	96,00%	98,00%	94,00%	96,00%	98,00%	94,00%	96,00%
BOUNKANI	82,00%	102,00%	97,00%	97,00%	100,00%	105,00% %	101,00% %	101,00% %	105,00%	101,00%	100,00%
BOUNA	84,00%	105,00%	103,00%	101,00%	102,00%	107,00%	105,00%	102,00%	107,00%	105,00%	102,00%
DOROPO	85,00%	105,00%	98,00%	99,00%	103,00%	110,00%	103,00%	103,00%	110,00%	103,00%	103,00%
NASSIAN	79,00%	88,00%	82,00%	86,00%	95,00%	96,00%	93,00%	95,00%	96,00%	93,00%	95,00%
TEHINI	77,00%	102,00%	97,00%	96,00%	95,00%	102,00%	97,00%	96,00%	102,00%	97,00%	96,00%
CAVALLY	92,00%	92,00%	88,00%	86,00%	91,00%	104,00% %	99,00%	98,00%	104,00%	99,00%	98,00%
BLOLEQUIN	97,00%	79,00%	75,00%	74,00%	88,00%	99,00%	94,00%	95,00%	98,00%	94,00%	93,00%
GUIGLO	91,00%	108,00%	102,00%	100,00%	93,00%	110,00%	103,00%	103,00%	110,00%	103,00%	102,00%
TAI	95,00%	92,00%	88,00%	81,00%	90,00%	107,00%	104,00%	99,00%	107,00%	103,00%	98,00%
TOULEUPLEU	77,00%	93,00%	90,00%	90,00%	97,00%	100,00%	97,00%	98,00%	100,00%	97,00%	97,00%
FOLON	78,00%	93,00%	88,00%	87,00%	91,00%	96,00%	92,00%	91,00%	95,00%	92,00%	91,00%
KANIASSO	80,00%	90,00%	86,00%	84,00%	88,00%	93,00%	90,00%	88,00%	92,00%	90,00%	87,00%
MINIGNAN	76,00%	96,00%	92,00%	91,00%	94,00%	99,00%	95,00%	95,00%	99,00%	95,00%	95,00%
GBEKE	92,00%	97,00%	93,00%	93,00%	95,00%	100,00% %	96,00%	96,00%	100,00%	96,00%	96,00%
BEOUMI	79,00%	91,00%	88,00%	87,00%	90,00%	97,00%	94,00%	94,00%	97,00%	94,00%	92,00%

REGIONS/ DISTRICTS	BCG	VPO 1	VPO 2	VPO 3	VPI	PENTA 1	PENTA 2	PENTA 3	PNEUM O 1	PNEUM O 2	PNEUM O 3
BOTRO	88,00%	98,00%	92,00%	92,00%	93,00%	103,00%	95,00%	96,00%	103,00%	95,00%	96,00%
BOUAKE NORD-EST	103,00%	98,00%	98,00%	97,00%	99,00%	101,00%	100,00%	99,00%	101,00%	100,00%	99,00%
BOUAKE NORD- OUEST	116,00%	119,00%	112,00%	111,00%	113,00%	120,00%	114,00%	113,00%	120,00%	114,00%	113,00%
BOUAKE-SUD	67,00%	72,00%	69,00%	70,00%	74,00%	75,00%	73,00%	74,00%	75,00%	73,00%	74,00%
SAKASSOU	71,00%	93,00%	90,00%	88,00%	91,00%	97,00%	93,00%	91,00%	97,00%	93,00%	91,00%
GOKLE	76,00%	91,00%	87,00%	85,00%	85,00%	92,00%	88,00%	86,00%	92,00%	88,00%	86,00%
FRESCO	72,00%	89,00%	86,00%	84,00%	83,00%	90,00%	87,00%	84,00%	90,00%	87,00%	84,00%
SASSANDRA	78,00%	92,00%	87,00%	85,00%	86,00%	93,00%	88,00%	86,00%	93,00%	88,00%	86,00%
GONTOUGO	97,00%	106,00%	104,00%	102,00%	105,00%	110,00% %	108,00% %	107,00% %	110,00%	108,00%	106,00%
BONDOUKOU	101,00%	102,00%	100,00%	99,00%	105,00%	108,00%	106,00%	106,00%	108,00%	106,00%	106,00%
KOUN-FAO	95,00%	112,00%	107,00%	106,00%	105,00%	113,00%	109,00%	108,00%	113,00%	110,00%	108,00%
SANDEGUE	91,00%	106,00%	107,00%	106,00%	110,00%	111,00%	111,00%	110,00%	111,00%	112,00%	110,00%
TANDA	105,00%	120,00%	118,00%	114,00%	106,00%	120,00%	118,00%	114,00%	120,00%	118,00%	114,00%
TRANSUA	83,00%	97,00%	95,00%	91,00%	95,00%	100,00%	99,00%	95,00%	100,00%	99,00%	95,00%
GRANDS PONTS	86,00%	97,00%	92,00%	91,00%	88,00%	97,00%	92,00%	91,00%	97,00%	92,00%	91,00%
DABOU	90,00%	102,00%	99,00%	97,00%	93,00%	102,00%	99,00%	96,00%	102,00%	99,00%	97,00%
GRAND-LAHOUE	75,00%	80,00%	74,00%	75,00%	72,00%	80,00%	74,00%	75,00%	80,00%	74,00%	75,00%
JACQUEVILLE	107,00%	130,00%	123,00%	121,00%	121,00%	130,00%	123,00%	121,00%	130,00%	123,00%	121,00%
GUEMON	81,00%	87,00%	82,00%	84,00%	87,00%	98,00%	92,00%	95,00%	95,00%	89,00%	91,00%
BANGOLO	63,00%	86,00%	85,00%	83,00%	72,00%	91,00%	89,00%	89,00%	91,00%	89,00%	89,00%
DUEKOUÉ	88,00%	83,00%	77,00%	80,00%	93,00%	98,00%	91,00%	95,00%	93,00%	85,00%	87,00%
KOUIBLY	100,00%	101,00%	89,00%	95,00%	103,00%	111,00%	98,00%	106,00%	110,00%	98,00%	105,00%
GOH	86,00%	85,00%	81,00%	81,00%	85,00%	90,00%	86,00%	85,00%	90,00%	86,00%	85,00%
GAGNOA1	101,00%	87,00%	80,00%	80,00%	85,00%	93,00%	85,00%	85,00%	93,00%	85,00%	85,00%
GAGNOA2	86,00%	90,00%	88,00%	85,00%	89,00%	96,00%	93,00%	91,00%	96,00%	93,00%	90,00%
OUME	69,00%	78,00%	77,00%	78,00%	81,00%	82,00%	80,00%	81,00%	82,00%	80,00%	81,00%

REGIONS/ DISTRICTS	BCG	VPO 1	VPO 2	VPO 3	VPI	PENTA 1	PENTA 2	PENTA 3	PNEUM O 1	PNEUM O 2	PNEUM O 3
HAMBOL	79,00%	93,00%	87,00%	84,00%	94,00%	102,00 %	95,00%	94,00%	102,00%	95,00%	94,00%
DABAKALA	78,00%	95,00%	86,00%	83,00%	97,00%	106,00%	97,00%	97,00%	106,00%	97,00%	97,00%
KATIOLA	79,00%	99,00%	92,00%	91,00%	94,00%	102,00%	95,00%	94,00%	102,00%	94,00%	94,00%
NIAKARAMADOUGO U	79,00%	85,00%	82,00%	79,00%	91,00%	96,00%	93,00%	91,00%	96,00%	93,00%	91,00%
HAUT-SASSANDRA	91,00%	91,00%	84,00%	86,00%	94,00%	99,00%	93,00%	94,00%	97,00%	92,00%	93,00%
DALOA	89,00%	91,00%	86,00%	85,00%	92,00%	97,00%	91,00%	92,00%	97,00%	91,00%	92,00%
ISSIA	80,00%	91,00%	83,00%	86,00%	92,00%	97,00%	90,00%	93,00%	94,00%	88,00%	92,00%
VAVOUA	101,00%	90,00%	84,00%	86,00%	96,00%	101,00%	96,00%	97,00%	98,00%	93,00%	96,00%
ZOUKOUGBEU	92,00%	95,00%	83,00%	90,00%	96,00%	102,00%	96,00%	96,00%	103,00%	97,00%	96,00%
IFOU	86,00%	94,00%	91,00%	90,00%	93,00%	98,00%	95,00%	94,00%	98,00%	95,00%	94,00%
DAOUKRO	93,00%	90,00%	87,00%	87,00%	92,00%	96,00%	93,00%	93,00%	96,00%	93,00%	93,00%
MBAHIAKRO	86,00%	98,00%	94,00%	91,00%	94,00%	101,00%	97,00%	94,00%	101,00%	97,00%	94,00%
PRIKRO	74,00%	98,00%	97,00%	95,00%	94,00%	98,00%	97,00%	95,00%	98,00%	97,00%	95,00%
INDENIE-DJUABLIN	83,00%	86,00%	82,00%	81,00%	87,00%	93,00%	90,00%	89,00%	93,00%	89,00%	89,00%
ABENGOUROU	82,00%	86,00%	83,00%	82,00%	85,00%	90,00%	88,00%	87,00%	90,00%	88,00%	87,00%
AGNIBILEKROU	89,00%	89,00%	82,00%	79,00%	91,00%	100,00%	93,00%	91,00%	99,00%	93,00%	90,00%
BETTIE	72,00%	81,00%	78,00%	80,00%	89,00%	91,00%	88,00%	93,00%	91,00%	88,00%	93,00%
KABADOUGOU	77,00%	90,00%	85,00%	84,00%	86,00%	93,00%	88,00%	87,00%	92,00%	88,00%	86,00%
MADINANI	93,00%	109,00%	100,00%	97,00%	103,00%	114,00%	106,00%	104,00%	112,00%	104,00%	102,00%
ODIENNE	73,00%	84,00%	81,00%	80,00%	81,00%	86,00%	83,00%	82,00%	86,00%	83,00%	82,00%
ME	81,00%	91,00%	86,00%	86,00%	91,00%	96,00%	91,00%	91,00%	96,00%	91,00%	91,00%
ADZOPE	82,00%	80,00%	76,00%	79,00%	85,00%	89,00%	84,00%	86,00%	89,00%	83,00%	85,00%
AKOUBE	67,00%	83,00%	79,00%	81,00%	81,00%	83,00%	79,00%	81,00%	83,00%	79,00%	81,00%
ALEPE	92,00%	106,00%	100,00%	96,00%	106,00%	115,00%	109,00%	106,00%	115,00%	109,00%	106,00%
YAKASSE- ATTOBROU	103,00%	127,00%	120,00%	114,00%	114,00%	127,00%	120,00%	114,00%	127,00%	120,00%	114,00%
LOH-DJIBOUA	84,00%	91,00%	85,00%	86,00%	90,00%	96,00%	90,00%	91,00%	96,00%	90,00%	91,00%

REGIONS/ DISTRICTS	BCG	VPO 1	VPO 2	VPO 3	VPI	PENTA 1	PENTA 2	PENTA 3	PNEUM O 1	PNEUM O 2	PNEUM O 3
DIVO	82,00%	86,00%	81,00%	82,00%	86,00%	92,00%	88,00%	87,00%	92,00%	88,00%	87,00%
GUITRY	92,00%	96,00%	91,00%	91,00%	97,00%	102,00%	96,00%	97,00%	102,00%	96,00%	97,00%
LAKOTA	84,00%	98,00%	89,00%	92,00%	93,00%	100,00%	91,00%	93,00%	100,00%	91,00%	93,00%
MARAHOUÉ	86,00%	86,00%	82,00%	81,00%	83,00%	91,00%	86,00%	85,00%	91,00%	86,00%	85,00%
BOUAFLE	92,00%	87,00%	85,00%	83,00%	85,00%	93,00%	89,00%	88,00%	93,00%	89,00%	87,00%
SINFRA	77,00%	83,00%	79,00%	79,00%	79,00%	87,00%	82,00%	82,00%	87,00%	82,00%	82,00%
ZUENOULA	86,00%	87,00%	81,00%	78,00%	84,00%	92,00%	86,00%	84,00%	92,00%	86,00%	84,00%
MORONOU	77,00%	86,00%	82,00%	82,00%	87,00%	92,00%	87,00%	88,00%	91,00%	87,00%	88,00%
ARRAH	70,00%	80,00%	75,00%	74,00%	77,00%	83,00%	79,00%	78,00%	83,00%	79,00%	78,00%
BONGOUANOU	75,00%	89,00%	83,00%	87,00%	92,00%	93,00%	86,00%	92,00%	92,00%	86,00%	91,00%
M'BATTO	84,00%	87,00%	85,00%	83,00%	89,00%	96,00%	95,00%	92,00%	96,00%	95,00%	92,00%
N'ZI	80,00%	100,00%	98,00%	97,00%	97,00%	100,00%	98,00%	98,00%	100,00%	98,00%	98,00%
BOCANDA	83,00%	103,00%	103,00%	102,00%	102,00%	103,00%	103,00%	102,00%	103,00%	103,00%	102,00%
DIMBOKRO	77,00%	97,00%	92,00%	92,00%	93,00%	98,00%	93,00%	93,00%	98,00%	93,00%	93,00%
KOUASSI KOUASSIKRO	85,00%	102,00%	101,00%	99,00%	100,00%	102,00%	102,00%	100,00%	102,00%	102,00%	100,00%
NAWA	85,00%	87,00%	82,00%	80,00%	91,00%	100,00%	95,00%	93,00%	100,00%	95,00%	93,00%
BUYO	102,00%	98,00%	92,00%	89,00%	97,00%	107,00%	101,00%	97,00%	107,00%	101,00%	97,00%
GUEYO	68,00%	90,00%	88,00%	86,00%	98,00%	101,00%	100,00%	98,00%	101,00%	100,00%	98,00%
MEAGUI	74,00%	85,00%	81,00%	80,00%	84,00%	89,00%	85,00%	84,00%	89,00%	85,00%	84,00%
SOUBRE	91,00%	82,00%	77,00%	75,00%	91,00%	103,00%	97,00%	94,00%	103,00%	97,00%	94,00%
PORO	103,00%	92,00%	86,00%	82,00%	94,00%	108,00%	102,00%	98,00%	106,00%	101,00%	97,00%
DIKODOUGOU	79,00%	86,00%	83,00%	79,00%	88,00%	97,00%	97,00%	97,00%	95,00%	95,00%	94,00%
KORHOGO 1	122,00%	95,00%	87,00%	81,00%	94,00%	114,00%	106,00%	98,00%	113,00%	105,00%	96,00%
KORHOGO 2	76,00%	86,00%	84,00%	83,00%	96,00%	100,00%	99,00%	99,00%	96,00%	95,00%	95,00%
M'BENGUE	95,00%	102,00%	95,00%	95,00%	103,00%	111,00%	105,00%	105,00%	111,00%	105,00%	104,00%

REGIONS/ DISTRICTS	BCG	VPO 1	VPO 2	VPO 3	VPI	PENTA 1	PENTA 2	PENTA 3	PNEUM O 1	PNEUM O 2	PNEUM O 3
SINEMATIALI	77,00%	85,00%	75,00%	77,00%	91,00%	96,00%	87,00%	93,00%	96,00%	87,00%	93,00%
SAN PEDRO	85,00%	89,00%	81,00%	78,00%	86,00%	97,00%	89,00%	86,00%	98,00%	90,00%	86,00%
SAN-PEDRO	91,00%	91,00%	84,00%	79,00%	87,00%	98,00%	90,00%	87,00%	99,00%	90,00%	87,00%
TABOU	71,00%	82,00%	77,00%	75,00%	84,00%	95,00%	88,00%	85,00%	95,00%	88,00%	85,00%
SUD-COMOE	85,00%	91,00%	89,00%	86,00%	90,00%	95,00%	92,00%	90,00%	95,00%	92,00%	90,00%
ABOISSO	94,00%	92,00%	87,00%	83,00%	91,00%	98,00%	94,00%	91,00%	98,00%	93,00%	91,00%
ADIAKE	77,00%	90,00%	92,00%	92,00%	93,00%	90,00%	92,00%	93,00%	90,00%	92,00%	93,00%
GRAND-BASSAM	78,00%	92,00%	92,00%	89,00%	90,00%	93,00%	92,00%	90,00%	93,00%	92,00%	90,00%
TIAPOUM	76,00%	90,00%	86,00%	84,00%	84,00%	90,00%	86,00%	84,00%	89,00%	85,00%	84,00%
TCHOLOGO	90,00%	93,00%	88,00%	88,00%	95,00%	100,00%	95,00%	97,00%	99,00%	94,00%	95,00%
FERKESSEDOUGOU	91,00%	103,00%	93,00%	101,00%	106,00%	111,00%	100,00%	109,00%	110,00%	100,00%	106,00%
KONG	107,00%	89,00%	87,00%	81,00%	105,00%	112,00%	112,00%	108,00%	109,00%	108,00%	104,00%
OUANGOLODOUGOU	85,00%	88,00%	85,00%	84,00%	86,00%	91,00%	87,00%	87,00%	90,00%	87,00%	86,00%
TONKPI	88,00%	88,00%	81,00%	84,00%	92,00%	97,00%	90,00%	94,00%	96,00%	89,00%	92,00%
BIANKOUMA	85,00%	82,00%	73,00%	74,00%	87,00%	97,00%	89,00%	89,00%	98,00%	89,00%	89,00%
DANANE	91,00%	88,00%	83,00%	90,00%	95,00%	95,00%	89,00%	97,00%	95,00%	89,00%	97,00%
MAN	92,00%	90,00%	81,00%	83,00%	92,00%	101,00%	92,00%	97,00%	97,00%	87,00%	90,00%
ZOUAN-HOUNIEN	79,00%	94,00%	88,00%	91,00%	91,00%	95,00%	89,00%	92,00%	95,00%	89,00%	92,00%
WORODOUGOU	101,00%	109,00%	98,00%	93,00%	100,00%	118,00%	106,00%	102,00%	118,00%	106,00%	102,00%
KANI	98,00%	103,00%	92,00%	90,00%	98,00%	111,00%	99,00%	100,00%	111,00%	100,00%	101,00%
SEGUELA	102,00%	111,00%	101,00%	95,00%	101,00%	121,00%	109,00%	102,00%	121,00%	109,00%	102,00%
Couverture Nationale	84,50%	89,16%	84,22%	83,50%	88,23%	84,50%	89,16%	84,22%	83,50%	88,23%	89,30%

Tableau 29 : Couvertures vaccinales RR, VAA, Méninge, TD2+, DN-HepB, HPV2 en 2020 (Source DC-PEV)

REGIONS/ DISTRICTS	ROTA 1	ROTA 2	RR	VAA	MenA	Td1	Td2	Td3	Td 2+	DN-HepB	HPV1	HPV2
ABIDJAN 1	86,00%	80,00%	76,00%	76,00%	76,00%	53,00%	43,00%	14,00%	69,00%	52,00%	34,00%	3,00%
ABOBO EST	92,00%	87,00%	85,00%	85,00%	85,00%	56,00%	50,00%	16,00%	80,00%	56,00%	25,00%	0,00%
ABOBO OUEST	79,00%	70,00%	60,00%	60,00%	60,00%	58,00%	42,00%	13,00%	63,00%	60,00%	34,00%	0,00%
ANYAMA	104,00%	99,00%	83,00%	83,00%	84,00%	61,00%	48,00%	12,00%	66,00%	59,00%	58,00%	8,00%
YOPOUGON-EST	87,00%	79,00%	87,00%	86,00%	87,00%	39,00%	35,00%	15,00%	66,00%	35,00%	26,00%	1,00%
YOPOUGON-OUEST SONGON	79,00%	77,00%	70,00%	69,00%	70,00%	59,00%	46,00%	15,00%	68,00%	59,00%	52,00%	10,00%
ABIDJAN 2	81,00%	78,00%	69,00%	69,00%	69,00%	53,00%	43,00%	16,00%	74,00%	54,00%	38,00%	5,00%
ADJAME-PLATEAU- ATTECOUBE	62,00%	59,00%	50,00%	51,00%	51,00%	41,00%	32,00%	13,00%	57,00%	42,00%	41,00%	0,00%
COCODY BINGERVILLE	95,00%	93,00%	76,00%	76,00%	76,00%	64,00%	55,00%	13,00%	76,00%	41,00%	18,00%	0,00%
KOUMASSI	96,00%	93,00%	88,00%	88,00%	88,00%	68,00%	49,00%	26,00%	99,00%	73,00%	75,00%	17,00%
PORT-BOUET-VRIDI	77,00%	72,00%	64,00%	64,00%	64,00%	51,00%	42,00%	14,00%	66,00%	55,00%	25,00%	3,00%
TREICHVILLE- MARCORY	80,00%	77,00%	75,00%	75,00%	75,00%	45,00%	45,00%	16,00%	78,00%	60,00%	32,00%	5,00%
AGNEBY-TIASSA	100,00%	97,00%	90,00%	89,00%	88,00%	44,00%	46,00%	23,00%	87,00%	83,00%	47,00%	6,00%
AGBOVILLE	102,00%	106,00%	100,00%	97,00%	96,00%	43,00%	43,00%	21,00%	80,00%	72,00%	85,00%	9,00%
SIKENSI	104,00%	97,00%	88,00%	88,00%	88,00%	36,00%	33,00%	27,00%	92,00%	89,00%	24,00%	3,00%
TIASSALE	97,00%	88,00%	81,00%	81,00%	80,00%	48,00%	54,00%	24,00%	95,00%	93,00%	18,00%	5,00%
BAFING	103,00%	84,00%	99,00%	93,00%	96,00%	42,00%	42,00%	27,00%	92,00%	62,00%	52,00%	11,00%
KORO	105,00%	96,00%	96,00%	96,00%	97,00%	39,00%	38,00%	27,00%	95,00%	62,00%	66,00%	6,00%
OUANINOU	107,00%	74,00%	97,00%	92,00%	97,00%	43,00%	42,00%	22,00%	80,00%	53,00%	64,00%	17,00%
TOUBA	99,00%	81,00%	101,00%	92,00%	96,00%	43,00%	45,00%	29,00%	97,00%	67,00%	36,00%	9,00%
BAGOUÉ	97,00%	90,00%	89,00%	87,00%	88,00%	57,00%	47,00%	18,00%	82,00%	83,00%	49,00%	16,00%

REGIONS/ DISTRICTS	ROTA 1	ROTA 2	RR	VAA	MenA	Td1	Td2	Td3	Td 2+	DN-HepB	HPV1	HPV2
BOUNDIALI	106,00%	103,00%	95,00%	95,00%	96,00%	76,00%	62,00%	18,00%	93,00%	88,00%	38,00%	12,00%
KOUTO	94,00%	84,00%	93,00%	91,00%	91,00%	55,00%	50,00%	16,00%	80,00%	75,00%	71,00%	26,00%
TENGRELA	91,00%	82,00%	77,00%	77,00%	78,00%	41,00%	30,00%	19,00%	73,00%	85,00%	52,00%	16,00%
BELIER	86,00%	81,00%	77,00%	77,00%	77,00%	33,00%	33,00%	18,00%	64,00%	67,00%	23,00%	8,00%
DIDIEVI	84,00%	80,00%	76,00%	76,00%	76,00%	30,00%	24,00%	16,00%	58,00%	61,00%	37,00%	19,00%
TIEBISSOU	97,00%	93,00%	91,00%	91,00%	91,00%	45,00%	44,00%	25,00%	78,00%	78,00%	22,00%	4,00%
TOUMODI	88,00%	82,00%	90,00%	90,00%	90,00%	29,00%	38,00%	26,00%	85,00%	86,00%	48,00%	20,00%
YAMOOUSSOUKRO	82,00%	77,00%	68,00%	69,00%	69,00%	33,00%	31,00%	13,00%	54,00%	57,00%	6,00%	0,00%
BERE	96,00%	91,00%	89,00%	89,00%	88,00%	48,00%	44,00%	20,00%	71,00%	51,00%	47,00%	7,00%
DIANRA	88,00%	86,00%	86,00%	86,00%	82,00%	59,00%	52,00%	16,00%	74,00%	41,00%	59,00%	0,00%
KOUNAHIRI	98,00%	90,00%	90,00%	90,00%	90,00%	45,00%	42,00%	30,00%	84,00%	38,00%	62,00%	11,00%
MANKONO	98,00%	94,00%	90,00%	90,00%	90,00%	45,00%	42,00%	17,00%	65,00%	59,00%	39,00%	7,00%
BOUNKANI	105,00%	101,00%	97,00%	97,00%	97,00%	55,00%	47,00%	11,00%	63,00%	54,00%	83,00%	24,00%
BOUNA	107,00%	105,00%	100,00%	100,00%	100,00%	64,00%	52,00%	7,00%	64,00%	53,00%	67,00%	24,00%
DOROPO	110,00%	103,00%	97,00%	98,00%	97,00%	47,00%	41,00%	13,00%	63,00%	59,00%	100,00%	16,00%
NASSIAN	95,00%	91,00%	93,00%	91,00%	92,00%	47,00%	39,00%	18,00%	65,00%	72,00%	98,00%	25,00%
TEHINI	102,00%	97,00%	93,00%	94,00%	94,00%	45,00%	46,00%	11,00%	59,00%	31,00%	90,00%	29,00%
CAVALLY	99,00%	91,00%	97,00%	91,00%	96,00%	57,00%	53,00%	19,00%	83,00%	57,00%	59,00%	4,00%
BLOLEQUIN	89,00%	78,00%	95,00%	92,00%	92,00%	32,00%	50,00%	23,00%	89,00%	57,00%	59,00%	2,00%
GUIGLO	109,00%	102,00%	98,00%	87,00%	99,00%	83,00%	61,00%	16,00%	84,00%	51,00%	64,00%	0,00%
TAI	98,00%	91,00%	99,00%	94,00%	99,00%	56,00%	45,00%	21,00%	83,00%	65,00%	44,00%	0,00%
TOULEUPLEU	100,00%	97,00%	95,00%	95,00%	95,00%	62,00%	50,00%	12,00%	67,00%	64,00%	85,00%	34,00%
FOLON	92,00%	86,00%	92,00%	91,00%	92,00%	68,00%	51,00%	16,00%	78,00%	75,00%	74,00%	24,00%
KANIASSO	89,00%	82,00%	89,00%	88,00%	89,00%	61,00%	45,00%	21,00%	82,00%	75,00%	58,00%	25,00%
MINIGNAN	96,00%	90,00%	96,00%	96,00%	96,00%	77,00%	57,00%	10,00%	74,00%	76,00%	94,00%	22,00%
GBEKE	99,00%	95,00%	92,00%	92,00%	92,00%	44,00%	40,00%	20,00%	76,00%	74,00%	45,00%	8,00%
BEOUMI	95,00%	90,00%	95,00%	95,00%	95,00%	29,00%	27,00%	22,00%	64,00%	55,00%	48,00%	5,00%
BOTRO	99,00%	93,00%	87,00%	89,00%	88,00%	44,00%	33,00%	18,00%	66,00%	62,00%	57,00%	28,00%
BOUAKE NORD-EST	101,00%	100,00%	98,00%	98,00%	98,00%	52,00%	49,00%	23,00%	92,00%	67,00%	18,00%	0,00%

REGIONS/ DISTRICTS	ROTA 1	ROTA 2	RR	VAA	MenA	Td1	Td2	Td3	Td 2+	DN-HepB	HPV1	HPV2
BOUAKE NORD-OUEST	120,00%	114,00%	108,00%	108,00%	108,00%	61,00%	42,00%	19,00%	78,00%	111,00%	56,00%	13,00%
BOUAKE-SUD	75,00%	73,00%	67,00%	67,00%	67,00%	32,00%	37,00%	20,00%	72,00%	56,00%	56,00%	10,00%
SAKASSOU	96,00%	89,00%	89,00%	89,00%	88,00%	27,00%	35,00%	14,00%	59,00%	60,00%	51,00%	8,00%
GBOKLE	91,00%	87,00%	83,00%	82,00%	82,00%	29,00%	30,00%	23,00%	64,00%	69,00%	47,00%	11,00%
FRESCO	87,00%	84,00%	83,00%	83,00%	83,00%	20,00%	21,00%	34,00%	72,00%	50,00%	56,00%	12,00%
SASSANDRA	93,00%	88,00%	82,00%	82,00%	82,00%	32,00%	32,00%	20,00%	62,00%	77,00%	45,00%	11,00%
GONTOUGO	109,00%	107,00%	106,00%	105,00%	102,00%	49,00%	40,00%	22,00%	81,00%	83,00%	58,00%	15,00%
BONDOUKOU	108,00%	105,00%	109,00%	107,00%	105,00%	50,00%	41,00%	20,00%	77,00%	80,00%	53,00%	7,00%
KOUN-FAO	113,00%	110,00%	102,00%	102,00%	99,00%	40,00%	36,00%	21,00%	81,00%	91,00%	74,00%	0,00%
SANDEGUE	107,00%	107,00%	107,00%	105,00%	101,00%	29,00%	32,00%	25,00%	72,00%	60,00%	37,00%	5,00%
TANDA	120,00%	118,00%	113,00%	113,00%	113,00%	78,00%	51,00%	30,00%	111,00%	106,00%	50,00%	52,00%
TRANSUA	100,00%	99,00%	92,00%	90,00%	80,00%	46,00%	41,00%	18,00%	72,00%	82,00%	91,00%	11,00%
GRANDS PONTS	97,00%	92,00%	88,00%	88,00%	87,00%	43,00%	38,00%	15,00%	67,00%	52,00%	81,00%	10,00%
DABOU	102,00%	99,00%	94,00%	94,00%	93,00%	29,00%	35,00%	16,00%	69,00%	63,00%	85,00%	12,00%
GRAND-LAHOUE	80,00%	74,00%	72,00%	71,00%	71,00%	55,00%	40,00%	13,00%	59,00%	30,00%	81,00%	5,00%
JACQUEVILLE	128,00%	123,00%	115,00%	115,00%	115,00%	49,00%	42,00%	19,00%	86,00%	82,00%	68,00%	23,00%
GUEMON	94,00%	85,00%	90,00%	89,00%	88,00%	33,00%	36,00%	23,00%	77,00%	47,00%	44,00%	9,00%
BANGOLO	89,00%	81,00%	84,00%	84,00%	83,00%	24,00%	28,00%	15,00%	51,00%	28,00%	42,00%	0,00%
DUEKOUÉ	93,00%	85,00%	90,00%	87,00%	84,00%	37,00%	42,00%	27,00%	92,00%	52,00%	44,00%	14,00%
KOUIBLY	105,00%	93,00%	104,00%	104,00%	103,00%	43,00%	38,00%	28,00%	96,00%	74,00%	49,00%	13,00%
GOH	84,00%	78,00%	83,00%	83,00%	83,00%	45,00%	41,00%	21,00%	75,00%	69,00%	44,00%	12,00%
GAGNOA1	89,00%	82,00%	85,00%	85,00%	83,00%	56,00%	47,00%	22,00%	84,00%	71,00%	40,00%	13,00%
GAGNOA2	83,00%	76,00%	87,00%	87,00%	87,00%	52,00%	45,00%	21,00%	78,00%	76,00%	32,00%	8,00%
OUME	78,00%	75,00%	78,00%	78,00%	78,00%	28,00%	31,00%	19,00%	63,00%	61,00%	66,00%	15,00%
HAMBOL	100,00%	92,00%	93,00%	93,00%	93,00%	43,00%	35,00%	21,00%	66,00%	69,00%	43,00%	14,00%
DABAKALA	103,00%	92,00%	97,00%	97,00%	97,00%	55,00%	46,00%	21,00%	73,00%	62,00%	42,00%	16,00%
KATIOLA	101,00%	94,00%	93,00%	93,00%	93,00%	32,00%	26,00%	23,00%	65,00%	83,00%	34,00%	9,00%
NIAKARAMADOUYOU	95,00%	89,00%	90,00%	90,00%	90,00%	36,00%	27,00%	19,00%	57,00%	66,00%	57,00%	16,00%

REGIONS/ DISTRICTS	ROTA 1	ROTA 2	RR	VAA	MenA	Td1	Td2	Td3	Td 2+	DN-HepB	HPV1	HPV2
HAUT-SASSANDRA	93,00%	90,00%	93,00%	92,00%	92,00%	35,00%	38,00%	28,00%	85,00%	51,00%	43,00%	10,00%
DALOA	96,00%	90,00%	91,00%	90,00%	90,00%	34,00%	45,00%	23,00%	82,00%	41,00%	37,00%	0,00%
ISSIA	94,00%	86,00%	91,00%	92,00%	97,00%	24,00%	26,00%	24,00%	69,00%	49,00%	29,00%	2,00%
VAVOUA	88,00%	87,00%	95,00%	92,00%	92,00%	47,00%	41,00%	38,00%	102,00%	60,00%	55,00%	25,00%
ZOUKOUGBEU	102,00%	112,00%	97,00%	95,00%	87,00%	25,00%	29,00%	27,00%	83,00%	69,00%	53,00%	11,00%
IFOU	97,00%	92,00%	90,00%	89,00%	89,00%	38,00%	38,00%	15,00%	66,00%	67,00%	53,00%	7,00%
DAOUKRO	95,00%	89,00%	90,00%	89,00%	89,00%	44,00%	41,00%	21,00%	82,00%	72,00%	64,00%	9,00%
MBAHIKRO	101,00%	97,00%	91,00%	91,00%	91,00%	23,00%	35,00%	26,00%	79,00%	74,00%	43,00%	6,00%
PRIKRO	98,00%	93,00%	87,00%	87,00%	87,00%	40,00%	37,00%	1,00%	39,00%	56,00%	49,00%	3,00%
INDENIE-DJUABLIN	87,00%	83,00%	83,00%	82,00%	82,00%	41,00%	35,00%	17,00%	65,00%	68,00%	33,00%	7,00%
ABENGOUROU	88,00%	86,00%	80,00%	79,00%	80,00%	48,00%	39,00%	15,00%	64,00%	68,00%	25,00%	10,00%
AGNIBILEKROU	86,00%	76,00%	86,00%	83,00%	82,00%	35,00%	29,00%	16,00%	60,00%	69,00%	44,00%	0,00%
BETTIE	86,00%	82,00%	89,00%	88,00%	88,00%	25,00%	28,00%	27,00%	79,00%	64,00%	68,00%	0,00%
KABADOUGOU	89,00%	84,00%	87,00%	87,00%	87,00%	40,00%	39,00%	18,00%	69,00%	49,00%	64,00%	11,00%
MADINANI	108,00%	99,00%	106,00%	106,00%	106,00%	65,00%	63,00%	19,00%	95,00%	66,00%	77,00%	33,00%
ODIENNE	84,00%	79,00%	82,00%	82,00%	82,00%	35,00%	34,00%	17,00%	63,00%	44,00%	57,00%	0,00%
ME	93,00%	88,00%	86,00%	86,00%	86,00%	43,00%	36,00%	21,00%	78,00%	76,00%	57,00%	3,00%
ADZOPE	85,00%	80,00%	81,00%	81,00%	81,00%	32,00%	28,00%	20,00%	66,00%	78,00%	68,00%	6,00%
AKOUBE	82,00%	79,00%	81,00%	80,00%	80,00%	46,00%	35,00%	18,00%	79,00%	60,00%	58,00%	0,00%
ALEPE	114,00%	106,00%	94,00%	94,00%	94,00%	45,00%	42,00%	23,00%	82,00%	93,00%	32,00%	4,00%
YAKASSE-ATTOBROU	124,00%	116,00%	108,00%	108,00%	108,00%	63,00%	54,00%	27,00%	101,00%	98,00%	66,00%	0,00%
LOH-DJIBOUA	93,00%	87,00%	90,00%	89,00%	89,00%	62,00%	48,00%	18,00%	74,00%	56,00%	46,00%	6,00%
DIVO	90,00%	85,00%	87,00%	87,00%	87,00%	59,00%	47,00%	16,00%	71,00%	52,00%	48,00%	8,00%
GUITRY	97,00%	90,00%	95,00%	95,00%	94,00%	63,00%	47,00%	29,00%	84,00%	75,00%	36,00%	7,00%
LAKOTA	97,00%	88,00%	90,00%	87,00%	90,00%	66,00%	53,00%	14,00%	72,00%	52,00%	53,00%	3,00%
MARAHOUÉ	88,00%	81,00%	83,00%	83,00%	84,00%	35,00%	40,00%	22,00%	82,00%	72,00%	44,00%	3,00%
BOUAFLE	90,00%	83,00%	84,00%	85,00%	85,00%	37,00%	41,00%	27,00%	83,00%	78,00%	39,00%	4,00%
SINFRA	87,00%	82,00%	77,00%	80,00%	81,00%	38,00%	53,00%	11,00%	73,00%	65,00%	54,00%	0,00%
ZUENOULA	85,00%	78,00%	84,00%	84,00%	84,00%	29,00%	25,00%	26,00%	89,00%	69,00%	44,00%	5,00%

REGIONS/ DISTRICTS	ROTA 1	ROTA 2	RR	VAA	MenA	Td1	Td2	Td3	Td 2+	DN-HepB	HPV1	HPV2
MORONOU	88,00%	83,00%	86,00%	85,00%	86,00%	35,00%	32,00%	20,00%	70,00%	63,00%	49,00%	7,00%
ARRAH	80,00%	76,00%	69,00%	68,00%	69,00%	29,00%	34,00%	18,00%	66,00%	63,00%	63,00%	0,00%
BONGOUANOU	89,00%	84,00%	90,00%	89,00%	90,00%	36,00%	31,00%	19,00%	67,00%	60,00%	34,00%	0,00%
M'BATTO	93,00%	87,00%	93,00%	93,00%	93,00%	37,00%	32,00%	22,00%	76,00%	66,00%	57,00%	21,00%
N'ZI	100,00%	98,00%	95,00%	94,00%	94,00%	45,00%	41,00%	20,00%	77,00%	67,00%	38,00%	11,00%
BOCANDA	102,00%	102,00%	98,00%	98,00%	98,00%	41,00%	44,00%	23,00%	83,00%	75,00%	40,00%	8,00%
DIMBOKRO	98,00%	93,00%	90,00%	90,00%	90,00%	46,00%	37,00%	18,00%	71,00%	59,00%	37,00%	17,00%
KOUASSI KOUASSIKRO	99,00%	98,00%	107,00%	99,00%	98,00%	58,00%	47,00%	17,00%	79,00%	70,00%	22,00%	0,00%
NAWA	96,00%	90,00%	89,00%	89,00%	89,00%	49,00%	52,00%	17,00%	73,00%	60,00%	53,00%	11,00%
BUYO	104,00%	99,00%	98,00%	97,00%	97,00%	34,00%	46,00%	31,00%	85,00%	77,00%	62,00%	17,00%
GUEYO	91,00%	87,00%	96,00%	96,00%	96,00%	30,00%	33,00%	14,00%	52,00%	35,00%	57,00%	25,00%
MEAGUI	86,00%	81,00%	81,00%	81,00%	81,00%	47,00%	48,00%	18,00%	71,00%	49,00%	51,00%	0,00%
SOUBRE	101,00%	93,00%	89,00%	87,00%	88,00%	66,00%	65,00%	11,00%	80,00%	69,00%	52,00%	14,00%
PORO	99,00%	91,00%	93,00%	89,00%	91,00%	61,00%	53,00%	23,00%	90,00%	73,00%	47,00%	16,00%
DIKODOUGOU	83,00%	71,00%	85,00%	95,00%	92,00%	50,00%	47,00%	27,00%	87,00%	62,00%	69,00%	23,00%
KORHOGO 1	104,00%	97,00%	93,00%	84,00%	88,00%	65,00%	54,00%	24,00%	95,00%	75,00%	25,00%	7,00%
KORHOGO 2	90,00%	89,00%	95,00%	93,00%	90,00%	55,00%	43,00%	30,00%	81,00%	69,00%	82,00%	32,00%
M'BENGUE	107,00%	96,00%	100,00%	100,00%	100,00%	73,00%	74,00%	16,00%	97,00%	81,00%	90,00%	26,00%
SINEMATIALI	91,00%	83,00%	93,00%	92,00%	93,00%	44,00%	40,00%	12,00%	70,00%	69,00%	67,00%	35,00%
SAN PEDRO	96,00%	87,00%	80,00%	80,00%	80,00%	42,00%	31,00%	18,00%	62,00%	58,00%	28,00%	6,00%
SAN-PEDRO	96,00%	86,00%	79,00%	79,00%	79,00%	54,00%	33,00%	17,00%	62,00%	61,00%	25,00%	3,00%
TABOU	95,00%	88,00%	83,00%	84,00%	84,00%	20,00%	27,00%	21,00%	62,00%	50,00%	38,00%	15,00%
SUD-COMOE	94,00%	89,00%	82,00%	81,00%	82,00%	41,00%	32,00%	18,00%	63,00%	65,00%	42,00%	9,00%
ABOISSO	96,00%	90,00%	84,00%	83,00%	83,00%	50,00%	39,00%	22,00%	77,00%	78,00%	41,00%	11,00%
ADIAKE	89,00%	92,00%	80,00%	80,00%	80,00%	33,00%	27,00%	31,00%	64,00%	74,00%	31,00%	9,00%
GRAND-BASSAM	92,00%	89,00%	80,00%	79,00%	79,00%	34,00%	25,00%	9,00%	46,00%	50,00%	44,00%	3,00%
TIAPOUM	90,00%	85,00%	85,00%	84,00%	84,00%	37,00%	41,00%	19,00%	71,00%	52,00%	74,00%	10,00%
TCHOLOGO	93,00%	89,00%	92,00%	89,00%	88,00%	43,00%	36,00%	19,00%	76,00%	62,00%	53,00%	15,00%

REGIONS/ DISTRICTS	ROTA 1	ROTA 2	RR	VAA	MenA	Td1	Td2	Td3	Td 2+	DN-HepB	HPV1	HPV2
FERKESSEDOUGOU	100,00%	96,00%	102,00%	99,00%	99,00%	36,00%	33,00%	18,00%	70,00%	61,00%	71,00%	25,00%
KONG	102,00%	95,00%	107,00%	104,00%	104,00%	81,00%	58,00%	22,00%	90,00%	68,00%	80,00%	28,00%
OUANGOLODOUGOU	86,00%	84,00%	83,00%	80,00%	77,00%	35,00%	31,00%	18,00%	75,00%	61,00%	37,00%	7,00%
TONKPI	93,00%	83,00%	94,00%	92,00%	93,00%	59,00%	51,00%	21,00%	88,00%	58,00%	34,00%	3,00%
BIANKOUMA	90,00%	77,00%	90,00%	90,00%	90,00%	72,00%	53,00%	17,00%	76,00%	39,00%	33,00%	4,00%
DANANE	94,00%	87,00%	97,00%	91,00%	97,00%	58,00%	62,00%	18,00%	92,00%	67,00%	26,00%	0,00%
MAN	93,00%	81,00%	97,00%	95,00%	93,00%	52,00%	40,00%	29,00%	98,00%	68,00%	35,00%	6,00%
ZOUAN-HOUNIEN	94,00%	88,00%	90,00%	90,00%	90,00%	52,00%	52,00%	19,00%	80,00%	56,00%	41,00%	4,00%
WORODOUGOU	99,00%	85,00%	98,00%	89,00%	96,00%	51,00%	52,00%	27,00%	102,00%	81,00%	53,00%	20,00%
KANI	93,00%	80,00%	106,00%	86,00%	100,00%	60,00%	63,00%	23,00%	99,00%	72,00%	40,00%	13,00%
SEGUELA	102,00%	88,00%	94,00%	91,00%	94,00%	47,00%	48,00%	28,00%	103,00%	84,00%	62,00%	24,00%
Couverture Nationale	92,30%	86,62%	85,99%	85,06%	85,11%	46,58%	41,60%	19,24%	74,93%	61,74%	44,27%	8,51%

Tableau 30 : Nombre de consultant Niveau ESPC, Hôpitaux de référence (HG/CHR) et EPN

REGIONS/DISTRICTS	Nombre total de consultants ESPC	Nombre Total Consultants HG et CHR	Nombre Total Consultants EPN et Parapublics	Total Consultants National	Proportion Consultants ESPC (%)	Proportion Consultants HG et CHR (%)	Proportion Consultants EPN et Parapublics (%)
ABIDJAN 1	831 734	113 101		944 835	88,03	11,97	
ABOBO EST	191 480	37 380		228 860	83,67	16,33	
ABOBO OUEST	139 100	25 848		164 948	84,33	15,67	
ANYAMA	73 958	36 371		110 329	67,03	32,97	
YOPOUGON-EST	202 784	3 586		206 370	98,26	1,74	
YOPOUGON-OUEST SONGON	224 412	9 916		234 328	95,77	4,23	

<i>REGIONS/DISTRICTS</i>	<i>Nombre total de consultants ESPC</i>	<i>Nombre Total Consultants HG et CHR</i>	<i>Nombre Total Consultants EPN et Parapublics</i>	<i>Total Consultants National</i>	<i>Proportion Consultants ESPC (%)</i>	<i>Proportion Consultants HG et CHR (%)</i>	<i>Proportion Consultants EPN et Parapublics (%)</i>
ABIDJAN 2	696 027	284 576		980 603	70,98	29,02	
ADJAME-PLATEAU-ATTECOUBE	193 162	30 982		224 144	86,18	13,82	
COCODY BINGERVILLE	239 760	51 328		291 088	82,37	17,63	
KOUMASSI	81 023	83 617		164 640	49,21	50,79	
PORT-BOUET-VRIDI	95 672	47 124		142 796	67,00	33,00	
TREICHVILLE-MARCORY	86 410	71 525		157 935	54,71	45,29	
AGNEBY-TIASSA	268 851	92 190		361 041	74,47	25,53	
AGBOVILLE	106 638	37 325		143 963	74,07	25,93	
SIKENSI	47 218	13 870		61 088	77,30	22,70	
TIASSALE	114 995	40 995		155 990	73,72	26,28	
BAFING	109 239	25 257		134 496	81,22	18,78	
KORO	48 546	4 930		53 476	90,78	9,22	
OUANINOU	17 279	6 404		23 683	72,96	27,04	
TOUBA	43 414	13 923		57 337	75,72	24,28	
BAGOUE	177 069	37 867		214 936	82,38	17,62	
BOUNDIALI	58 098	17 574		75 672	76,78	23,22	
KOUTO	60 371	9 573		69 944	86,31	13,69	
TENGRELA	58 600	10 720		69 320	84,54	15,46	
BELIER	421 674	118 098		539 772	78,12	21,88	
DIDIEVI	50 522	8 383		58 905	85,77	14,23	
TIEBISSOU	74 503	19 202		93 705	79,51	20,49	
TOUMODI	86 819	38 421		125 240	69,32	30,68	
YAMOOUSSOUKRO	209 830	52 092		261 922	80,11	19,89	
BERE	151 005	11 218		162 223	93,08	6,92	
DIANRA	24 994	364		25 358	98,56	1,44	
KOUNAHIRI	38 628	0		38 628	100,00	0,00	
MANKONO	87 383	10 854		98 237	88,95	11,05	

<i>REGIONS/DISTRICTS</i>	<i>Nombre total de consultants ESPC</i>	<i>Nombre Total Consultants HG et CHR</i>	<i>Nombre Total Consultants EPN et Parapublics</i>	<i>Total Consultants National</i>	<i>Proportion Consultants ESPC (%)</i>	<i>Proportion Consultants HG et CHR (%)</i>	<i>Proportion Consultants EPN et Parapublics (%)</i>
BOUNKANI	158 717	21 167		179 884	88,23	11,77	
BOUNA	56 601	12 751		69 352	81,61	18,39	
DOROPO	51 458	5 754		57 212	89,94	10,06	
NASSIAN	27 679	2 662		30 341	91,23	8,77	
TEHINI	22 979	0		22 979	100,00	0,00	
CAVALLY	227 630	36 003		263 633	86,34	13,66	
BLOLEQUIN	53 076	13 012		66 088	80,31	19,69	
GUIGLO	90 321	16 869		107 190	84,26	15,74	
TAI	50 421	0		50 421	100,00	0,00	
TOULEUPLEU	33 812	6 122		39 934	84,67	15,33	
FOLON	48 543	2 953		51 496	94,27	5,73	
KANIASSO	28 578	0		28 578	100,00	0,00	
MINIGNAN	19 965	2 953		22 918	87,11	12,89	
GBEKE	593 736	20 218		613 954	96,71	3,29	
BEOUMI	100 444	12 689		113 133	88,78	11,22	
BOTRO	58 756	0		58 756	100,00	0,00	
BOUAKE NORD-EST	97 648	0		97 648	100,00	0,00	
BOUAKE NORD-OUEST	132 677	0		132 677	100,00	0,00	
BOUAKE-SUD	143 389	1 797		145 186	98,76	1,24	
SAKASSOU	60 822	5 732		66 554	91,39	8,61	
GBOKLE	188 781	21 935		210 716	89,59	10,41	
FRESCO	58 106	7 212		65 318	88,96	11,04	
SASSANDRA	130 675	14 723		145 398	89,87	10,13	
GONTOUGO	318 839	55 538		374 377	85,17	14,83	
BONDOUKOU	150 668	24 014		174 682	86,25	13,75	
KOUN-FAO	66 486	8 336		74 822	88,86	11,14	
SANDEGUE	20 058	5 695		25 753	77,89	22,11	

<i>REGIONS/DISTRICTS</i>	<i>Nombre total de consultants ESPC</i>	<i>Nombre Total Consultants HG et CHR</i>	<i>Nombre Total Consultants EPN et Parapublics</i>	<i>Total Consultants National</i>	<i>Proportion Consultants ESPC (%)</i>	<i>Proportion Consultants HG et CHR (%)</i>	<i>Proportion Consultants EPN et Parapublics (%)</i>
TANDA	40 931	14 566		55 497	73,75	26,25	
TRANSUA	40 696	2 927		43 623	93,29	6,71	
GRANDS PONTS	182 668	57 651		240 319	76,01	23,99	
DABOU	93 381	33 243		126 624	73,75	26,25	
GRAND-LAHOUE	48 760	12 591		61 351	79,48	20,52	
JACQUEVILLE	40 527	11 817		52 344	77,42	22,58	
GUEMON	254 385	52 515		306 900	82,89	17,11	
BANGOLO	71 235	11 602		82 837	85,99	14,01	
DUEKOUÉ	110 084	33 765		143 849	76,53	23,47	
KOUIBLY	73 066	7 148		80 214	91,09	8,91	
GÔH	407 696	67 462		475 158	85,80	14,20	
GAGNOA1	149 765	52 305		202 070	74,12	25,88	
GAGNOA2	138 639	0		138 639	100,00	0,00	
OUME	119 292	15 157		134 449	88,73	11,27	
HAMBOL	246 949	41 934		288 883	85,48	14,52	
DABAKALA	105 348	10 443		115 791	90,98	9,02	
KATIOLA	51 230	23 725		74 955	68,35	31,65	
NIAKARAMADOUGOU	90 371	7 766		98 137	92,09	7,91	
HAUT SASSANDRA	590 119	99 506		689 625	85,57	14,43	
DALOA	224 776	45 362		270 138	83,21	16,79	
ISSIA	153 771	24 490		178 261	86,26	13,74	
VAVOUA	174 450	21 813		196 263	88,89	11,11	
ZOUKOUGBEU	37 122	7 841		44 963	82,56	17,44	
IFFOU	158 285	36 006		194 291	81,47	18,53	
DAOUKRO	77 972	24 762		102 734	75,90	24,10	
MBAHIAKRO	41 191	6 724		47 915	85,97	14,03	
PRIKRO	39 122	4 520		43 642	89,64	10,36	

<i>REGIONS/DISTRICTS</i>	<i>Nombre total de consultants ESPC</i>	<i>Nombre Total Consultants HG et CHR</i>	<i>Nombre Total Consultants EPN et Parapublics</i>	<i>Total Consultants National</i>	<i>Proportion Consultants ESPC (%)</i>	<i>Proportion Consultants HG et CHR (%)</i>	<i>Proportion Consultants EPN et Parapublics (%)</i>
INDENIE-DUABLIN	318 637	46 442		365 079	87,28	12,72	
ABENGOUROU	202 828	20 917		223 745	90,65	9,35	
AGNIBILEKROU	76 032	14 348		90 380	84,12	15,88	
BETTIE	39 777	11 177		50 954	78,06	21,94	
KABADOUGOU	104 419	16 605		121 024	86,28	13,72	
MADINANI	25 271	5 057		30 328	83,33	16,67	
ODIENNE	79 148	11 548		90 696	87,27	12,73	
ME	222 357	64 586		286 943	77,49	22,51	
ADZOPE	72 839	26 374		99 213	73,42	26,58	
AKOUPÉ	53 697	14 872		68 569	78,31	21,69	
ALEPE	69 648	13 728		83 376	83,53	16,47	
YAKASSE-ATTOBROU	26 173	9 612		35 785	73,14	26,86	
LÔH-DJIBOUA	355 429	58 405		413 834	85,89	14,11	
DIVO	208 976	34 474		243 450	85,84	14,16	
GUITRY	65 903	10 432		76 335	86,33	13,67	
LAKOTA	80 550	13 499		94 049	85,65	14,35	
MARAHOUÉ	484 667	65 348		550 015	88,12	11,88	
BOUAFLE	253 743	24 125		277 868	91,32	8,68	
SINFRA	133 133	24 245		157 378	84,59	15,41	
ZUENOULA	97 791	16 978		114 769	85,21	14,79	
MORONOU	180 322	48 938		229 260	78,65	21,35	
ARRAH	42 704	18 182		60 886	70,14	29,86	
BONGOUANOU	81 881	16 050		97 931	83,61	16,39	
M'BATTO	55 737	14 706		70 443	79,12	20,88	
N'ZI	107 984	27 902		135 886	79,47	20,53	
BOCANDA	47 853	9 588		57 441	83,31	16,69	
DIMBOKRO	49 339	15 275		64 614	76,36	23,64	

<i>REGIONS/DISTRICTS</i>	<i>Nombre total de consultants ESPC</i>	<i>Nombre Total Consultants HG et CHR</i>	<i>Nombre Total Consultants EPN et Parapublics</i>	<i>Total Consultants National</i>	<i>Proportion Consultants ESPC (%)</i>	<i>Proportion Consultants HG et CHR (%)</i>	<i>Proportion Consultants EPN et Parapublics (%)</i>
KOUASSI KOUASSIKRO	10 792	3 039		13 831	78,03	21,97	
NAWA	487 497	41 047		528 544	92,23	7,77	
BUYO	99 489	7 224		106 713	93,23	6,77	
GUEYO	35 172	8 477		43 649	80,58	19,42	
MEAGUI	140 389	0		140 389	100,00	0,00	
SOUBRE	212 447	25 346		237 793	89,34	10,66	
PORO	377 239	40 992		418 231	90,20	9,80	
DIKODOUGOU	48 761	91		48 852	99,81	0,19	
KORHOGO 1	180 567	40 901		221 468	81,53	18,47	
KORHOGO 2	55 651	0		55 651	100,00	0,00	
M'BENGUE	44 112	0		44 112	100,00	0,00	
SINEMATIALI	48 148	0		48 148	100,00	0,00	
SAN PEDRO	498 825	61 430		560 255	89,04	10,96	
SAN-PEDRO	342 728	51 458		394 186	86,95	13,05	
TABOU	156 097	9 972		166 069	94,00	6,00	
SUD-COMOE	324 893	108 740		433 633	74,92	25,08	
ABOISSO	166 218	41 940		208 158	79,85	20,15	
ADIAKE	36 815	14 244		51 059	72,10	27,90	
GRAND-BASSAM	85 104	49 372		134 476	63,29	36,71	
TIAPOUM	36 756	3 184		39 940	92,03	7,97	
TCHOLOGO	214 344	44 957		259 301	82,66	17,34	
FERKESSEDOUGOU	83 392	38 524		121 916	68,40	31,60	
KONG	38 859	0		38 859	100,00	0,00	
OUANGOLODOUGOU	92 093	6 433		98 526	93,47	6,53	
TONKPI	449 937	78 384		528 321	85,16	14,84	
BIANKOUMA	83 164	6 080		89 244	93,19	6,81	
DANANE	87 321	26 791		114 112	76,52	23,48	

<i>REGIONS/DISTRICTS</i>	<i>Nombre total de consultants ESPC</i>	<i>Nombre Total Consultants HG et CHR</i>	<i>Nombre Total Consultants EPN et Parapublics</i>	<i>Total Consultants National</i>	<i>Proportion Consultants ESPC (%)</i>	<i>Proportion Consultants HG et CHR (%)</i>	<i>Proportion Consultants EPN et Parapublics (%)</i>
MAN	200 196	38 260		238 456	83,96	16,04	
ZOUAN-HOUNIEN	79 256	7 253		86 509	91,62	8,38	
WORODOUGOU	124 078	26 327		150 405	82,50	17,50	
KANI	23 888	7 987		31 875	74,94	25,06	
SEGUELA	100 190	18 340		118 530	84,53	15,47	
TOTAL HOPITAUX PARAPUBLICS			13 947	13 947			
CENTRE MEDICAL DU TRESOR			13 947	13 947			
HOTEL MEDICAL DES IMPOTS			0	0			
HOPITAL DE LA DOUANE			0	0			
TOTAL EPN			145 065	145 065			
CHU_ANGRE			19 900	19 900			
CHU_BOUAKE			48 764	48 764			
CHU_COCODY			36 215	36 215			
CHU_TREICHVILLE			37 976	37 976			
CHU_YOPOUGON			0	0			
ICA			2 210	2 210			
National CI	10 282 575	1 925 298	159 012	12 366 885	83,15	15,57	1,29

Tableau 31 : Nombre de consultants par services dans les hôpitaux de références de niveau secondaire (HG/CHR) en 2020

<i>REGIONS/DISTRICTS</i>	<i>Nombre de consultants médecine générale</i>	<i>Nombre de consultants chirurgie</i>	<i>Nombre de consultants pédiatrie</i>	<i>Nombre de consultants gynécologie-obstétrique</i>	<i>Nombre de consultants ORL</i>	<i>Nombre de consultants ophtalmologie</i>	<i>Nombre de consultants dermatologie</i>	<i>Nombre de consultants réanimation</i>	<i>Nombre de consultants cabinet dentaire</i>	<i>Total Consultants HG et CHR 2020</i>
ABIDJAN 1	25 420	6 568	34 036	12 625	9 207	5 088	4 724		15 433	113 101
ABOBO EST	9 122	1 761	8 057	4 355	4 634	3 217	2 949		3 285	37 380
ABOBO OUEST	7 728	3 583	9 447	467	0	0	1 221		3 402	25 848
ANYAMA	8 200	1 224	12 709	7 234	2 896	1 691	247		2 170	36 371
YOPOUGON-EST									3 586	3 586
YOPOUGON-OUEST SONGON	370	0	3 823	569	1 677	180	307		2 990	9 916
ABIDJAN 2	93 118	12 330	71 688	21 118	21 974	23 206	15 082	473	25 587	284 576
ADJAME-PLATEAU-ATTECOUBE	10 414	1 059	6 073	1 467	2 213	2 614	2 201		4 941	30 982
COCODY BINGERVILLE	16 088	5 240	11 140	4 002	3 620	3 297	1 984		5 957	51 328
KOUMASSI	22 611	70	20 669	8 268	8 255	13 643	4 512		5 589	83 617
PORT-BOUET-VRIDI	14 132	5 961	9 299	2 671	4 411	1 916	3 758		4 976	47 124
TREICHVILLE-MARCORY	29 873	0	24 507	4 710	3 475	1 736	2 627	473	4 124	71 525
AGNEBY-TIASSA	40 563	7 875	24 058	10 688	2 374	4 472	89		2 071	92 190
AGBOVILLE	11 668	4 418	12 109	3 730	1 793	2 203	0		1 404	37 325
SIKENSI	11 548	0	0	850	71	1 401	0		0	13 870
TIASSALE	17 347	3 457	11 949	6 108	510	868	89		667	40 995
BAFING	13 036	1 086	6 844	3 930	0	0	61		300	25 257
KORO	4 302	0	57	571	0	0	0		0	4 930
OUANINOU	6 404	0	0	0	0	0	0		0	6 404

<i>REGIONS/DISTRICTS</i>	<i>Nombre de consultants médecine générale</i>	<i>Nombre de consultants chirurgie</i>	<i>Nombre de consultants pédiatrie</i>	<i>Nombre de consultants gynécologie-obstétrique</i>	<i>Nombre de consultants ORL</i>	<i>Nombre de consultants ophtalmologie</i>	<i>Nombre de consultants dermatologie</i>	<i>Nombre de consultants réanimation</i>	<i>Nombre de consultants cabinet dentaire</i>	<i>Total Consultants HG et CHR_2020</i>
TOUBA	2 330	1 086	6 787	3 359	0	0	61		300	13 923
BAGOUE	21 500	2 121	7 251	4 895	0	167	3		1 930	37 867
BOUNDIALI	8 041	1 009	4 324	2 103	0	167	0		1 930	17 574
KOUTO	9 086	164	9	311	0	0	3		0	9 573
TENGRELA	4 373	948	2 918	2 481	0	0	0		0	10 720
BELIER	42 626	9 737	35 007	14 397	3 829	3 461	504	1 016	7 521	118 098
DIDIEVI	4 286	0	3 783	314	0	0	0		0	8 383
TIEBISSOU	12 359	2 022	2 535	1 600	0	0	0		686	19 202
TOUMODI	11 648	6 019	14 989	3 972	0	509	5		1 279	38 421
YAMOOUSSOUKRO	14 333	1 696	13 700	8 511	3 829	2 952	499	1 016	5 556	52 092
BERE	6 313	0	0	3 803	0	0	0		1 102	11 218
DIANRA	0	0	0	0	0	0	0		364	364
KOUNAHIRI										0
MANKONO	6 313	0	0	3 803	0	0	0		738	10 854
BOUNKANI	18 071	1 939	0	1 157	0	0	0		0	21 167
BOUNA	9 655	1 939	0	1 157	0	0	0		0	12 751
DOROPO	5 754	0	0	0	0	0	0		0	5 754
NASSIAN	2 662	0	0	0	0	0	0		0	2 662
TEHINI										0
CAVALLY	17 277	2 661	9 041	4 340	0	746	21		1 917	36 003
BLOLEQUIN	11 601	0	0	1 034	0	0	0		377	13 012
GUIGLO	3 423	2 661	5 763	2 940	0	746	21		1 315	16 869
TAI										0
TOULEUPLEU	2 253	0	3 278	366	0	0	0		225	6 122
FOLON	2 953	0	0	0	0	0	0		0	2 953
KANIASSO										0
MINIGNAN	2 953	0	0	0	0	0	0		0	2 953

<i>REGIONS/DISTRICTS</i>	<i>Nombre de consultants médecine générale</i>	<i>Nombre de consultants chirurgie</i>	<i>Nombre de consultants pédiatrie</i>	<i>Nombre de consultants gynécologie-obstétrique</i>	<i>Nombre de consultants ORL</i>	<i>Nombre de consultants ophtalmologie</i>	<i>Nombre de consultants dermatologie</i>	<i>Nombre de consultants réanimation</i>	<i>Nombre de consultants cabinet dentaire</i>	<i>Total Consultants HG et CHR_2020</i>
GBEKE	10 726	1 299	4 406	2 394	0	512	0		881	20 218
BEOUMI	4 882	1 170	4 406	1 644	0	0	0		587	12 689
BOTRO										0
BOUAKE NORD-EST										0
BOUAKE NORD-OUEST										0
BOUAKE-SUD	1 285	0	0	0	0	512	0		0	1 797
SAKASSOU	4 559	129	0	750	0	0	0		294	5 732
GBOKLE	10 386	2 221	5 137	3 093	0	0	0		1 098	21 935
FRESCO	6 658	0	0	472	0	0	0		82	7 212
SASSANDRA	3 728	2 221	5 137	2 621	0	0	0		1 016	14 723
GONTOUGO	27 987	3 299	12 997	8 660	0	751	0	29	1 815	55 538
BONDOUKOU	7 014	2 059	6 670	6 435	0	627	0		1 209	24 014
KOUN-FAO	8 336	0	0	0	0	0	0		0	8 336
SANDEGUE	5 695	0	0	0	0	0	0		0	5 695
TANDA	4 129	1 240	6 327	2 111	0	124	0	29	606	14 566
TRANSUA	2 813	0	0	114	0	0	0	0	0	2 927
GRANDS PONTS	27 824	1 851	6 682	11 085	2 914	148	3 476	61	3 610	57 651
DABOU	14 631	592	2 370	6 874	2 914	0	3 476	61	2 325	33 243
GRAND-LAHOUE	8 190	1 259	0	2 083	0	148	0	0	911	12 591
JACQUEVILLE	5 003	0	4 312	2 128	0	0	0	0	374	11 817
GUEMON	18 223	5 548	19 540	6 655	0	691	0	0	1 858	52 515
BANGOLO	3 244	1 550	4 862	1 824	0	0	0	0	122	11 602
DUEKOUÉ	8 681	3 998	14 678	3 981	0	691	0	0	1 736	33 765
KOUIBLY	6 298	0	0	850	0	0	0	0	0	7 148
GÔH	12 606	5 453	21 477	16 289	3 227	4 895	0	0	3 515	67 462
GAGNOA1	8 664	2 550	15 740	14 270	3 224	4 895	0	0	2 962	52 305
GAGNOA2										0

<i>REGIONS/DISTRICTS</i>	<i>Nombre de consultants médecine générale</i>	<i>Nombre de consultants chirurgie</i>	<i>Nombre de consultants pédiatrie</i>	<i>Nombre de consultants gynécologie-obstétrique</i>	<i>Nombre de consultants ORL</i>	<i>Nombre de consultants ophtalmologie</i>	<i>Nombre de consultants dermatologie</i>	<i>Nombre de consultants réanimation</i>	<i>Nombre de consultants cabinet dentaire</i>	<i>Total Consultants HG et CHR 2020</i>
OUME	3 942	2 903	5 737	2 019	3	0	0	0	553	15 157
HAMBOL	22 320	7 957	7 789	2 635	0	0	0	0	1 233	41 934
DABAKALA	8 429	1 549	0	435	0	0	0	0	30	10 443
KATIOLA	7 332	6 408	7 789	1 390	0	0	0	0	806	23 725
NIAKARAMADOUGOU	6 559	0	0	810	0	0	0	0	397	7 766
HAUT SASSANDRA	25 539	11 962	35 754	9 786	4 834	7 081	4	0	4 546	99 506
DALOA	6 800	8 642	14 800	3 568	4 829	5 843	0	0	880	45 362
ISSIA	9 547	700	7 175	3 543	0	1 234	0	0	2 291	24 490
VAVOUA	6 012	2 620	9 911	1 882	5	4	4	0	1 375	21 813
ZOUKOUGBEU	3 180	0	3 868	793	0	0	0	0	0	7 841
IFFOU	25 983	4 378	0	4 457	0	0	0	28	1 160	36 006
DAOUKRO	16 926	4 004	0	2 884	0	0	0	0	948	24 762
MBAHIAKRO	4 860	374	0	1 250	0	0	0	28	212	6 724
PRIKRO	4 197	0	0	323	0	0	0	0	0	4 520
INDENIE-DUABLIN	22 537	2 178	10 000	4 552	2 101	2 691	0	0	2 383	46 442
ABENGOUROU	4 677	1 264	5 956	2 832	2 101	2 691	0	0	1 396	20 917
AGNIBILEKROU	6 683	914	4 044	1 720	0	0	0	0	987	14 348
BETTIE	11 177	0	0	0	0	0	0	0	0	11 177
KABADOUGOU	6 386	1 270	3 840	2 336	0	1 458	0	0	1 315	16 605
MADINANI	4 417	0	0	640	0	0	0	0	0	5 057
ODIENNE	1 969	1 270	3 840	1 696	0	1 458	0	0	1 315	11 548
LA ME	32 032	8 022	12 125	8 734	56	208	0	36	3 373	64 586
ADZOPE	13 218	2 804	3 151	5 166	0	208	0	0	1 827	26 374
AKOUBE	8 021	1 108	4 524	214	56	0	0	0	949	14 872
ALEPE	4 270	2 325	4 450	2 050	0	0	0	36	597	13 728
YAKASSE-ATTOBROU	6 523	1 785	0	1 304	0	0	0	0	0	9 612
LÔH-DJIBOUA	22 824	8 137	10 867	4 295	3 501	5 639	330	0	2 812	58 405

<i>REGIONS/DISTRICTS</i>	<i>Nombre de consultants médecine générale</i>	<i>Nombre de consultants chirurgie</i>	<i>Nombre de consultants pédiatrie</i>	<i>Nombre de consultants gynécologie-obstétrique</i>	<i>Nombre de consultants ORL</i>	<i>Nombre de consultants ophtalmologie</i>	<i>Nombre de consultants dermatologie</i>	<i>Nombre de consultants réanimation</i>	<i>Nombre de consultants cabinet dentaire</i>	<i>Total Consultants HG et CHR_2020</i>
DIVO	4 350	5 919	10 867	1 742	3 501	5 639	330	0	2 126	34 474
GUITRY	10 289	0	0	0	0	0	0	0	143	10 432
LAKOTA	8 185	2 218	0	2 553	0	0	0	0	543	13 499
MARAHOUÉ	17 608	5 347	29 734	8 435	1 256	292	0	0	2 676	65 348
BOUAFLE	4 710	599	12 428	2 995	1 256	292	0	0	1 845	24 125
SINFRA	7 051	2 541	11 078	3 243	0	0	0	0	332	24 245
ZUENOULA	5 847	2 207	6 228	2 197	0	0	0	0	499	16 978
MORONOU	36 886	3 970	5 460	2 005	0	0	0	45	572	48 938
ARRAH	17 378	804	0	0	0	0	0	0	0	18 182
BONGOUANOU	4 822	3 166	5 460	2 005	0	0	0	45	552	16 050
M'BATTO	14 686	0	0	0	0	0	0	0	20	14 706
N'ZI	9 333	3 085	10 108	3 811	0	286	0	0	1 279	27 902
BOCANDA	3 442	1 233	3 569	974	0	0	0	0	370	9 588
DIMBOKRO	2 852	1 852	6 539	2 837	0	286	0	0	909	15 275
KOUASSI KOUASSIKRO	3 039	0	0	0	0	0	0	0	0	3 039
NAWA	12 284	2 405	14 480	5 782	720	2 875	92	61	2 348	41 047
BUYO	3 167	365	2 872	296	22	0	0	49	453	7 224
GUEYO	3 345	0	4 437	695	0	0	0	0	0	8 477
MEAGUI										0
SOUBRE	5 772	2 040	7 171	4 791	698	2 875	92	12	1 895	25 346
PORO	6 571	6 695	10 420	2 540	4 585	5 375	3 471	435	900	40 992
DIKODOUGOU	0	0	0	0	0	0	0	0	91	91
KORHOGO 1	6 571	6 695	10 420	2 540	4 585	5 375	3 471	435	809	40 901
KORHOGO 2										0
M'BENGUE										0
SINEMATIALI										0
SAN PEDRO	16 227	6 421	16 897	4 243	2 719	7 042	3 427	1 425	3 029	61 430

<i>REGIONS/DISTRICTS</i>	<i>Nombre de consultants médecine générale</i>	<i>Nombre de consultants chirurgie</i>	<i>Nombre de consultants pédiatrie</i>	<i>Nombre de consultants gynécologie-obstétrique</i>	<i>Nombre de consultants ORL</i>	<i>Nombre de consultants ophtalmologie</i>	<i>Nombre de consultants dermatologie</i>	<i>Nombre de consultants réanimation</i>	<i>Nombre de consultants cabinet dentaire</i>	<i>Total Consultants HG et CHR_2020</i>
SAN-PEDRO	12 068	5 575	13 545	3 106	2 719	6 970	3 427	1 395	2 653	51 458
TABOU	4 159	846	3 352	1 137	0	72	0	30	376	9 972
SUD-COMOE	43 201	9 599	35 169	12 302	1 012	2 174	2 266	0	3 017	108 740
ABOISSO	12 997	4 373	14 823	4 964	965	1 025	563	0	2 230	41 940
ADIAKE	5 376	1 753	3 947	1 860	0	657	63	0	588	14 244
GRAND-BASSAM	22 128	3 473	16 399	5 041	0	492	1 640	0	199	49 372
TIAPOUM	2 700	0	0	437	47	0	0	0	0	3 184
TCHOLOGO	30 360	4 773	778	7 616	0	0	0	0	1 430	44 957
FERKESSEDOUGOU	23 927	4 773	778	7 616	0	0	0	0	1 430	38 524
KONG										0
OUANGOLODOUGOU	6 433	0	0	0	0	0	0	0	0	6 433
TONKPI	29 203	9 922	28 127	6 102	0	1 706	0	0	3 324	78 384
BIANKOUMA	5 701	0	0	0	0	0	0	0	379	6 080
DANANE	7 805	3 344	13 245	2 167	0	0	0	0	230	26 791
MAN	12 253	5 385	12 574	3 935	0	1 706	0	0	2 407	38 260
ZOUAN-HOUNIEN	3 444	1 193	2 308	0	0	0	0	0	308	7 253
WORODOUGOU	14 199	2 766	5 405	2 636	0	760	0	0	561	26 327
KANI	7 987	0	0	0	0	0	0	0	0	7 987
SEGUELA	6 212	2 766	5 405	2 636	0	760	0	0	561	18 340
National CI	762 122	162 875	495 117	217 396	64 309	81 724	33 550	3 609	104 596	1 925 298

Tableau 32 : Nombre de consultations ESPC, HG/CHR, CHU/EPN en 2020

REGIONS/DISTRICTS	Nombre total de Consultations ESPC	Total Consultations HG et CHR	Total Consultations EPN / CHU	Total Consultations	Consultations ESPC (%)	Consultations HG & CHR (%)	Proportion Consultants EPN et Parapublics (%)
ABIDJAN 1	963 775	127 163		1 090 938	88,3	11,7	
ABOBO EST	224 674	41 925		266 599	84,27	15,73	
ABOBO OUEST	189 141	28 835		217 976	86,77	13,23	
ANYAMA	78 161	40 391		118 552	65,93	34,07	
YOPOUGON-EST	218 939	4 587		223 526	97,95	2,05	
YOPOUGON-OUEST SONGON	252 860	11 425		264 285	95,68	4,32	
ABIDJAN 2	802 976	341 312		1 144 288	70,17	29,83	
ADJAME-PLATEAU-ATTECOUBE	220 778	39 029		259 807	84,98	15,02	
COCODY BINGERVILLE	258 757	63 636		322 393	80,26	19,74	
KOUMASSI	98 812	102 949		201 761	48,97	51,03	
PORT-BOUET-VRIDI	107 140	54 013		161 153	66,48	33,52	
TREICHVILLE-MARCORY	117 489	81 685		199 174	58,99	41,01	
AGNEBY-TIASSA	287 821	106 969		394 790	72,90	27,10	
AGBOVILLE	112 430	44 552		156 982	71,62	28,38	
SIKENSI	53 208	14 482		67 690	78,61	21,39	
TIASSALE	122 183	47 935		170 118	71,82	28,18	
BAFING	113 970	26 853		140 823	80,93	19,07	
KORO	50 638	5 062		55 700	90,91	9,09	
OUANINOU	17 836	6 490		24 326	73,32	26,68	
TOUBA	45 496	15 301		60 797	74,83	25,17	
BAGOUÉ	189 309	40 580		229 889	82,35	17,65	
BOUNDIALI	64 266	18 668		82 934	77,49	22,51	

<i>REGIONS/DISTRICTS</i>	<i>Nombre total de Consultations ESPC</i>	<i>Total Consultations HG et CHR</i>	<i>Total Consultations EPN / CHU</i>	<i>Total Consultations</i>	<i>Consultations ESPC (%)</i>	<i>Consultations HG & CHR (%)</i>	<i>Proportion Consultants EPN et Parapublics (%)</i>
KOUTO	64 994	9 945		74 939	86,73	13,27	
TENGRELA	60 049	11 967		72 016	83,38	16,62	
BELIER	449 459	134 887		584 346	76,92	23,08	
DIDIEVI	60 124	8 847		68 971	87,17	12,83	
TIEBISSOU	76 417	21 958		98 375	77,68	22,32	
TOUMODI	90 485	41 473		131 958	68,57	31,43	
YAMOOUSSOUKRO	222 433	62 609		285 042	78,04	21,96	
BERE	167 485	11 646		179 131	93,50	6,50	
DIANRA	27 302	453		27 755	98,37	1,63	
KOUNAHIRI	42 411	0		42 411	100,00	0,00	
MANKONO	97 772	11 193		108 965	89,73	10,27	
BOUNKANI	174 394	22 142		196 536	88,73	11,27	
BOUNA	62 408	12 925		75 333	82,84	17,16	
DOROPO	60 191	6 387		66 578	90,41	9,59	
NASSIAN	28 000	2 830		30 830	90,82	9,18	
TEHINI	23 795	0		23 795	100,00	0,00	
CAVALLY	241 076	43 842		284 918	84,61	15,39	
BLOLEQUIN	57 480	18 726		76 206	75,43	24,57	
GUIGLO	95 470	18 559		114 029	83,72	16,28	
TAI	53 303	0		53 303	100,00	0,00	
TOULEUPLEU	34 823	6 557		41 380	84,15	15,85	
FOLON	51 060	3 156		54 216	94,18	5,82	
KANIASSO	30 616	0		30 616	100,00	0,00	
MINIGNAN	20 444	3 156		23 600	86,63	13,37	
GBEKE	634 723	24 035		658 758	96,35	3,65	
BEOUMI	103 436	13 348		116 784	88,57	11,43	
BOTRO	64 048	0		64 048	100,00	0,00	

<i>REGIONS/DISTRICTS</i>	<i>Nombre total de Consultations ESPC</i>	<i>Total Consultations HG et CHR</i>	<i>Total Consultations EPN / CHU</i>	<i>Total Consultations</i>	<i>Consultations ESPC (%)</i>	<i>Consultations HG & CHR (%)</i>	<i>Proportion Consultants EPN et Parapublics (%)</i>
BOUAKE NORD-EST	104 092	0		104 092	100,00	0,00	
BOUAKE NORD-OUEST	143 311	0		143 311	100,00	0,00	
BOUAKE-SUD	156 027	3 966		159 993	97,52	2,48	
SAKASSOU	63 809	6 721		70 530	90,47	9,53	
GBOKLE	200 939	23 401		224 340	89,57	10,43	
FRESCO	62 424	7 915		70 339	88,75	11,25	
SASSANDRA	138 515	15 486		154 001	89,94	10,06	
GONTOUGO	352 450	61 388		413 838	85,17	14,83	
BONDOUKOU	171 261	27 046		198 307	86,36	13,64	
KOUN-FAO	74 994	8 481		83 475	89,84	10,16	
SANDEGUE	22 938	6 334		29 272	78,36	21,64	
TANDA	41 993	16 128		58 121	72,25	27,75	
TRANSUA	41 264	3 399		44 663	92,39	7,61	
GRANDS PONTS	194 693	65 917		260 610	74,71	25,29	
DABOU	98 371	40 126		138 497	71,03	28,97	
GRAND-LAHOUE	53 795	13 484		67 279	79,96	20,04	
JACQUEVILLE	42 527	12 307		54 834	77,56	22,44	
GUEMON	267 270	55 035		322 305	82,92	17,08	
BANGOLO	72 603	12 447		85 050	85,37	14,63	
DUEKOUÉ	118 693	34 729		153 422	77,36	22,64	
KOUIBLY	75 974	7 859		83 833	90,63	9,37	
GÔH	433 139	72 974		506 113	85,58	14,42	
GAGNOA1	158 158	56 645		214 803	73,63	26,37	
GAGNOA2	150 325	0		150 325	100,00	0,00	
OUME	124 656	16 329		140 985	88,42	11,58	
HAMBOL	256 770	53 874		310 644	82,66	17,34	
DABAKALA	106 518	10 846		117 364	90,76	9,24	

<i>REGIONS/DISTRICTS</i>	<i>Nombre total de Consultations ESPC</i>	<i>Total Consultations HG et CHR</i>	<i>Total Consultations EPN / CHU</i>	<i>Total Consultations</i>	<i>Consultations ESPC (%)</i>	<i>Consultations HG & CHR (%)</i>	<i>Proportion Consultants EPN et Parapublics (%)</i>
KATIOLA	53 604	28 368		81 972	65,39	34,61	
NIAKARAMADOUGOU	96 648	14 660		111 308	86,83	13,17	
HAUT SASSANDRA	622 186	106 376		728 562	85,40	14,60	
DALOA	245 697	50 104		295 801	83,06	16,94	
ISSIA	158 471	25 809		184 280	85,99	14,01	
VAVOUA	179 939	22 339		202 278	88,96	11,04	
ZOUKOUGBEU	38 079	8 124		46 203	82,42	17,58	
IFFOU	165 935	37 554		203 489	81,54	18,46	
DAOUKRO	83 844	25 895		109 739	76,40	23,60	
MBAHIAKRO	42 324	6 956		49 280	85,88	14,12	
PRIKRO	39 767	4 703		44 470	89,42	10,58	
INDENIE-DUABLIN	343 580	50 653		394 233	87,15	12,85	
ABENGOUROU	220 108	23 542		243 650	90,34	9,66	
AGNIBILEKROU	80 556	15 266		95 822	84,07	15,93	
BETTIE	42 916	11 845		54 761	78,37	21,63	
KABADOUGOU	111 395	19 930		131 325	84,82	15,18	
MADINANI	27 164	5 427		32 591	83,35	16,65	
ODIENNE	84 231	14 503		98 734	85,31	14,69	
ME	238 352	71 648		310 000	76,89	23,11	
ADZOPE	76 060	30 207		106 267	71,57	28,43	
AKOUBE	61 281	16 265		77 546	79,03	20,97	
ALEPE	73 275	14 850		88 125	83,15	16,85	
YAKASSE-ATTOBROU	27 736	10 326		38 062	72,87	27,13	
LÔH-DJIBOUA	375 871	70 581		446 452	84,19	15,81	
DIVO	221 768	41 526		263 294	84,23	15,77	
GUITRY	68 699	10 615		79 314	86,62	13,38	
LAKOTA	85 404	18 440		103 844	82,24	17,76	

<i>REGIONS/DISTRICTS</i>	<i>Nombre total de Consultations ESPC</i>	<i>Total Consultations HG et CHR</i>	<i>Total Consultations EPN / CHU</i>	<i>Total Consultations</i>	<i>Consultations ESPC (%)</i>	<i>Consultations HG & CHR (%)</i>	<i>Proportion Consultants EPN et Parapublics (%)</i>
MARAHOUÉ	504 236	71 172		575 408	87,63	12,37	
BOUAFLE	264 759	26 157		290 916	91,01	8,99	
SINFRA	137 840	27 742		165 582	83,25	16,75	
ZUENOULA	101 637	17 273		118 910	85,47	14,53	
MORONOÛ	196 711	50 198		246 909	79,67	20,33	
ARRAH	48 209	18 791		67 000	71,95	28,05	
BONGOUANOU	84 671	16 207		100 878	83,93	16,07	
M'BATTO	63 831	15 200		79 031	80,77	19,23	
N'ZI	121 026	29 027		150 053	80,66	19,34	
BOCANDA	57 261	9 946		67 207	85,20	14,80	
DIMBOKRO	52 309	15 801		68 110	76,80	23,20	
KOUASSI KOUASSIKRO	11 456	3 280		14 736	77,74	22,26	
NAWA	527 075	44 972		572 047	92,14	7,86	
BUYO	116 413	7 630		124 043	93,85	6,15	
GUEYO	35 742	8 751		44 493	80,33	19,67	
MEAGUI	146 176	0		146 176	100,00	0,00	
SOUBRE	228 744	28 591		257 335	88,89	11,11	
PORO	429 071	52 762		481 833	89,05	10,95	
DIKODOUGOU	55 539	34		55 573	99,94	0,06	
KORHOGO 1	215 894	52 728		268 622	80,37	19,63	
KORHOGO 2	56 602	0		56 602	100,00	0,00	
M'BENGUE	45 981	0		45 981	100,00	0,00	
SINEMATIALI	55 055	0		55 055	100,00	0,00	
SAN PEDRO	531 407	69 837		601 244	88,38	11,62	
SAN-PEDRO	365 014	59 375		424 389	86,01	13,99	
TABOU	166 393	10 462		176 855	94,08	5,92	
SUD-COMOE	356 120	118 268		474 388	75,07	24,93	

<i>REGIONS/DISTRICTS</i>	<i>Nombre total de Consultations ESPC</i>	<i>Total Consultations HG et CHR</i>	<i>Total Consultations EPN / CHU</i>	<i>Total Consultations</i>	<i>Consultations ESPC (%)</i>	<i>Consultations HG & CHR (%)</i>	<i>Proportion Consultants EPN et Parapublics (%)</i>
ABOISSO	180 732	45 640		226 372	79,84	20,16	
ADIAKE	39 402	15 884		55 286	71,27	28,73	
GRAND-BASSAM	93 695	53 352		147 047	63,72	36,28	
TIAPOUM	42 291	3 392		45 683	92,57	7,43	
TCHOLOGO	237 442	57 433		294 875	80,52	19,48	
FERKESSEDOUGOU	89 291	49 899		139 190	64,15	35,85	
KONG	45 934	0		45 934	100,00	0,00	
OUANGOLODOUGOU	102 217	7 534		109 751	93,14	6,86	
TONKPI	486 310	84 016		570 326	85,27	14,73	
BIANKOUMA	87 409	6 620		94 029	92,96	7,04	
DANANE	90 084	28 179		118 263	76,17	23,83	
MAN	216 748	41 852		258 600	83,82	16,18	
ZOUAN-HOUNIEN	92 069	7 365		99 434	92,59	7,41	
WORODOUGOU	132 619	27 951		160 570	82,59	17,41	
KANI	26 717	8 351		35 068	76,19	23,81	
SEGUELA	105 902	19 600		125 502	84,38	15,62	
TOTAL HOPITAUX PARAPUBLICS			16 906	16 906			
CENTRE MEDICAL DU TRESOR			16 906	16 906			
HOTEL MEDICAL DES IMPOTS			0	0			
HOPITAL DE LA DOUANE			0	0			
TOTAL EPN			231 011	231 011			
CHU_ANGRE			35 131	35 131			
CHU_BOUAKE			79 414	79 414			
CHU_COCODY			48 443	48 443			
CHU_TREICHVILLE			54 942	54 942			
CHU_YOPOUGON							
ICA			11 033	11 033			

<i>REGIONS/DISTRICTS</i>	<i>Nombre total de Consultations ESPC</i>	<i>Total Consultations HG et CHR</i>	<i>Total Consultations EPN / CHU</i>	<i>Total Consultations</i>	<i>Consultations ESPC (%)</i>	<i>Consultations HG & CHR (%)</i>	<i>Proportion Consultants EPN et Parapublics (%)</i>
National CI	11 160 645	2 177 552	247 917	13 586 114	82,15	16,03	1,82

Tableau 33 : Nombre de consultations par service dans les hôpitaux de référence du niveau secondaire (HG/CHR) en 2020

<i>REGIONS/DISTRICTS</i>	<i>Nombre de consultations médecine générale</i>	<i>Nombre de consultations chirurgie</i>	<i>Nombre de consultations pédiatrie</i>	<i>Nombre de consultations gynécologie-obstétrique</i>	<i>Nombre de consultations ORL</i>	<i>Nombre de consultations ophtalmologie</i>	<i>Nombre de consultations dermatologie</i>	<i>Nombre de consultations réanimation</i>	<i>Nombre de consultations cabinet dentaire</i>	<i>Total Consultations HG et CHR 2020</i>
ABIDJAN 1	27 932	7 569	36 200	14 463	10 194	5 913	5 824	85	18 983	127 163
ABOBO EST	9 676	2 150	8 984	4 908	5 193	3 892	3 430	0	3 692	41 925
ABOBO OUEST	8 847	3 927	9 447	467	0	0	1 692	0	4 455	28 835
ANYAMA	9 039	1 492	13 550	8 519	3 163	1 779	338	85	2 426	40 391
YOPOUGON-EST	0	0	0	0	0	0	0	0	4 587	4 587
YOPOUGON-OUEST SONGON	370	0	4 219	569	1 838	242	364	0	3 823	11 425
ABIDJAN 2	114 003	13 001	80 558	27 629	27 878	30 645	18 184	461	28 953	341 312
ADJAME-PLATEAU- ATTECOUBE	11 685	1 425	8 289	1 876	2 781	3 069	3 111	0	6 793	39 029
COCODY BINGERVILLE	24 406	5 382	11 323	4 012	4 428	4 295	2 642	0	7 148	63 636
KOUMASSI	25 934	84	22 612	11 940	11 774	18 715	5 269	0	6 621	102 949
PORT-BOUET-VRIDI	18 524	6 110	11 479	3 414	4 903	2 141	4 078	0	3 364	54 013
TREICHVILLE- MARCORY	33 454	0	26 855	6 387	3 992	2 425	3 084	461	5 027	81 685
AGNEBY-TIASSA	44 846	8 519	28 012	13 269	3 004	6 845	111	0	2 363	106 969
AGBOVILLE	13 374	4 505	14 755	3 743	2 367	4 168	0	0	1 640	44 552
SIKENS	11 887	0	0	856	71	1 668	0	0	0	14 482
TIASSALE	19 585	4 014	13 257	8 670	566	1 009	111	0	723	47 935
BAFING	13 632	1 675	7 091	4 088	0	0	67	0	300	26 853
KORO	4 427	0	60	575	0	0	0	0	0	5 062
OUANINOU	6 490	0	0	0	0	0	0	0	0	6 490

<i>REGIONS/DISTRICTS</i>	<i>Nombre de consultations médecine générale</i>	<i>Nombre de consultations chirurgie</i>	<i>Nombre de consultations pédiatrie</i>	<i>Nombre de consultations gynécologie-obstétrique</i>	<i>Nombre de consultations ORL</i>	<i>Nombre de consultations ophtalmologie</i>	<i>Nombre de consultations dermatologie</i>	<i>Nombre de consultations réanimation</i>	<i>Nombre de consultations cabinet dentaire</i>	<i>Total Consultations HG et CHR 2020</i>
TOUBA	2 715	1 675	7 031	3 513	0	0	67	0	300	15 301
BAGOUE	23 404	2 409	7 465	4 982	0	142	3	0	2 175	40 580
BOUNDIALI	8 608	1 148	4 422	2 173	0	142	0	0	2 175	18 668
KOUTO	9 458	164	9	311	0	0	3	0	0	9 945
TENGRELA	5 338	1 097	3 034	2 498	0	0	0	0	0	11 967
BELIER	52 339	11 067	36 886	15 483	4 468	4 544	633	1 025	8 442	134 887
DIDIEVI	4 443	0	3 986	418	0	0	0	0	0	8 847
TIEBISSOU	14 666	2 155	2 547	1 610	0	0	0	0	980	21 958
TOUMODI	13 139	6 792	15 516	3 978	0	613	5	0	1 430	41 473
YAMOOUSSOUKRO	20 091	2 120	14 837	9 477	4 468	3 931	628	1 025	6 032	62 609
BERE	6 570	0	0	3 883	0	0	0	0	1 193	11 646
DIANRA	0	0	0	0	0	0	0	0	453	453
KOUNAHIRI										0
MANKONO	6 570	0	0	3 883	0	0	0	0	740	11 193
BOUNKANI	19 039	1 939	0	1 164	0	0	0	0	0	22 142
BOUNA	9 822	1 939	0	1 164	0	0	0	0	0	12 925
DOROPO	6 387	0	0	0	0	0	0	0	0	6 387
NASSIAN	2 830	0	0	0	0	0	0	0	0	2 830
TEHINI										0
CAVALLY	23 247	2 625	9 314	5 439	0	1 117	22	0	2 078	43 842
BLOLEQUIN	17 201	0	0	1 097	0	0	0	0	428	18 726
GUIGLO	3 598	2 625	5 862	3 968	0	1 117	22	0	1 367	18 559
TAI										0
TOULEUPLEU	2 448	0	3 452	374	0	0	0	0	283	6 557
FOLON	3 156	0	0	0	0	0	0	0	0	3 156
KANIASSO										0
MINIGNAN	3 156	0	0	0	0	0	0	0	0	3 156
GBEKE	14 272	1 345	4 605	2 403	0	437	0	0	973	24 035

<i>REGIONS/DISTRICTS</i>	<i>Nombre de consultations médecine générale</i>	<i>Nombre de consultations chirurgie</i>	<i>Nombre de consultations pédiatrie</i>	<i>Nombre de consultations gynécologie-obstétrique</i>	<i>Nombre de consultations ORL</i>	<i>Nombre de consultations ophtalmologie</i>	<i>Nombre de consultations dermatologie</i>	<i>Nombre de consultations réanimation</i>	<i>Nombre de consultations cabinet dentaire</i>	<i>Total Consultations HG et CHR 2020</i>
BEOUMI	5 227	1 214	4 605	1 652	0	0	0	0	650	13 348
BOTRO										0
BOUAKE NORD-EST										0
BOUAKE NORD-OUEST										0
BOUAKE-SUD	3 529	0	0	0	0	437	0	0	0	3 966
SAKASSOU	5 516	131	0	751	0	0	0	0	323	6 721
GBOKLE	10 826	2 306	5 269	3 836	0	0	0	0	1 164	23 401
FRESCO	7 009	0	0	824	0	0	0	0	82	7 915
SASSANDRA	3 817	2 306	5 269	3 012	0	0	0	0	1 082	15 486
GONTOUGO	31 537	3 728	13 828	9 214	0	866	0	32	2 183	61 388
BONDOUKOU	8 688	2 394	7 077	6 663	0	743	0	0	1 481	27 046
KOUN-FAO	8 481	0	0	0	0	0	0	0	0	8 481
SANDEGUE	6 334	0	0	0	0	0	0	0	0	6 334
TANDA	4 749	1 334	6 751	2 437	0	123	0	32	702	16 128
TRANSUA	3 285	0	0	114	0	0	0	0	0	3 399
GRANDS PONTS	31 653	2 100	7 744	12 284	3 875	175	4 296	79	3 711	65 917
DABOU	17 334	826	3 359	7 932	3 875	0	4 296	79	2 425	40 126
GRAND-LAHOUE	8 954	1 274	0	2 170	0	175	0	0	911	13 484
JACQUEVILLE	5 365	0	4 385	2 182	0	0	0	0	375	12 307
GUEMON	19 191	6 145	19 774	7 203	0	719	0	0	2 003	55 035
BANGOLO	3 292	1 941	4 888	2 173	0	0	0	0	153	12 447
DUEKOUÉ	8 957	4 204	14 886	4 113	0	719	0	0	1 850	34 729
KOUIBLY	6 942	0	0	917	0	0	0	0	0	7 859
GÔH	13 466	6 949	22 356	16 704	3 750	6 116	0	0	3 633	72 974
GAGNOA1	9 380	3 132	16 585	14 610	3 744	6 116	0	0	3 078	56 645
GAGNOA2										0
OUME	4 086	3 817	5 771	2 094	6	0	0	0	555	16 329
HAMBOL	30 872	10 254	8 549	2 802	0	0	0	0	1 397	53 874

<i>REGIONS/DISTRICTS</i>	<i>Nombre de consultations médecine générale</i>	<i>Nombre de consultations chirurgie</i>	<i>Nombre de consultations pédiatrie</i>	<i>Nombre de consultations gynécologie-obstétrique</i>	<i>Nombre de consultations ORL</i>	<i>Nombre de consultations ophtalmologie</i>	<i>Nombre de consultations dermatologie</i>	<i>Nombre de consultations réanimation</i>	<i>Nombre de consultations cabinet dentaire</i>	<i>Total Consultations HG et CHR 2020</i>
DABAKALA	8 562	1 818	0	445	0	0	0	0	21	10 846
KATIOLA	8 992	8 436	8 549	1 411	0	0	0	0	980	28 368
NIAKARAMADOUGOU	13 318	0	0	946	0	0	0	0	396	14 660
HAUT SASSANDRA	27 364	13 164	37 041	10 324	5 376	8 164	0	0	4 943	106 376
DALOA	7 983	9 526	15 257	4 067	5 376	6 925	0	0	970	50 104
ISSIA	9 975	700	7 725	3 572	0	1 239	0	0	2 598	25 809
VAVOUA	6 057	2 938	10 087	1 882	0	0	0	0	1 375	22 339
ZOUKOUGBEU	3 349	0	3 972	803	0	0	0	0	0	8 124
IFFOU	26 626	4 448	0	5 095	0	0	0	33	1 352	37 554
DAOUKRO	17 307	4 074	0	3 412	0	0	0	0	1 102	25 895
MBAHIAKRO	4 939	374	0	1 360	0	0	0	33	250	6 956
PRIKRO	4 380	0	0	323	0	0	0	0	0	4 703
INDENIE-DUABLIN	24 165	2 849	10 362	5 490	2 575	2 833	0	0	2 379	50 653
ABENGOUROU	5 207	1 873	6 106	3 552	2 575	2 833	0	0	1 396	23 542
AGNIBILEKROU	7 113	976	4 256	1 938	0	0	0	0	983	15 266
BETTIE	11 845	0	0	0	0	0	0	0	0	11 845
KABADOUGOU	7 231	1 737	4 239	3 602	0	1 768	0	0	1 353	19 930
MADINANI	4 777	0	0	650	0	0	0	0	0	5 427
ODIENNE	2 454	1 737	4 239	2 952	0	1 768	0	0	1 353	14 503
LA ME	36 490	8 543	12 878	9 104	74	215	0	51	4 293	71 648
ADZOPE	16 486	2 981	3 151	5 292	0	215	0	0	2 082	30 207
AKOUBE	8 562	1 275	4 696	214	74	0	0	0	1 444	16 265
ALEPE	4 382	2 325	5 031	2 294	0	0	0	51	767	14 850
YAKASSE-ATTOBROU	7 060	1 962	0	1 304	0	0	0	0	0	10 326
LÔH-DJIBOUA	30 990	8 983	11 064	5 040	3 697	6 854	1 134	0	2 819	70 581
DIVO	7 628	6 670	11 064	2 353	3 697	6 854	1 134	0	2 126	41 526
GUITRY	10 465	0	0	0	0	0	0	0	150	10 615
LAKOTA	12 897	2 313	0	2 687	0	0	0	0	543	18 440

<i>REGIONS/DISTRICTS</i>	<i>Nombre de consultations médecine générale</i>	<i>Nombre de consultations chirurgie</i>	<i>Nombre de consultations pédiatrie</i>	<i>Nombre de consultations gynécologie-obstétrique</i>	<i>Nombre de consultations ORL</i>	<i>Nombre de consultations ophtalmologie</i>	<i>Nombre de consultations dermatologie</i>	<i>Nombre de consultations réanimation</i>	<i>Nombre de consultations cabinet dentaire</i>	<i>Total Consultations HG et CHR 2020</i>
MARAHOUÉ	20 774	5 835	30 229	9 533	1 270	397	0	0	3 134	71 172
BOUAFLE	5 191	886	12 845	3 309	1 270	397	0	0	2 259	26 157
SINFRA	9 712	2 547	11 122	3 986	0	0	0	0	375	27 742
ZUENOULA	5 871	2 402	6 262	2 238	0	0	0	0	500	17 273
MORONOU	38 080	3 986	5 496	2 017	0	0	0	45	574	50 198
ARRAH	18 030	761	0	0	0	0	0	0	0	18 791
BONGOUANOU	4 859	3 225	5 496	2 017	0	0	0	45	565	16 207
M'BATTO	15 191	0	0	0	0	0	0	0	9	15 200
N'ZI	9 769	3 355	10 253	3 930	0	304	0	0	1 416	29 027
BOCANDA	3 542	1 316	3 631	1 029	0	0	0	0	428	9 946
DIMBOKRO	2 947	2 039	6 622	2 901	0	304	0	0	988	15 801
KOUASSI KOUASSIKRO	3 280	0	0	0	0	0	0	0	0	3 280
NAWA	15 220	2 431	14 986	5 787	724	2 987	166	88	2 583	44 972
BUYO	3 664	391	2 893	296	23	0	0	49	314	7 630
GUEYO	3 476	0	4 575	700	0	0	0	0	0	8 751
MEAGUI										0
SOUBRE	8 080	2 040	7 518	4 791	701	2 987	166	39	2 269	28 591
PORO	8 778	7 787	10 561	2 697	5 632	9 191	6 500	435	1 181	52 762
DIKODOUGOU	0	0	0	0	0	0	0	0	34	34
KORHOGO 1	8 778	7 787	10 561	2 697	5 632	9 191	6 500	435	1 147	52 728
KORHOGO 2										0
M'BENGUE										0
SINEMATIALI										0
SAN PEDRO	19 271	7 190	17 300	7 122	3 064	7 242	3 991	1 425	3 232	69 837
SAN-PEDRO	14 795	6 344	13 812	5 974	3 064	7 170	3 991	1 395	2 830	59 375
TABOU	4 476	846	3 488	1 148	0	72	0	30	402	10 462
SUD-COMOE	46 348	9 998	38 218	13 896	1 202	2 676	2 543	0	3 387	118 268
ABOISSO	14 037	4 644	16 016	5 316	1 160	1 033	810	0	2 624	45 640

<i>REGIONS/DISTRICTS</i>	<i>Nombre de consultations médecine générale</i>	<i>Nombre de consultations chirurgie</i>	<i>Nombre de consultations pédiatrie</i>	<i>Nombre de consultations gynécologie-obstétrique</i>	<i>Nombre de consultations ORL</i>	<i>Nombre de consultations ophtalmologie</i>	<i>Nombre de consultations dermatologie</i>	<i>Nombre de consultations réanimation</i>	<i>Nombre de consultations cabinet dentaire</i>	<i>Total Consultations HG et CHR 2020</i>
ADIAKE	5 653	1 857	4 738	2 383	0	657	63	0	533	15 884
GRAND-BASSAM	23 788	3 497	17 464	5 717	0	986	1 670	0	230	53 352
TIAPOUM	2 870	0	0	480	42	0	0	0	0	3 392
TCHOLOGO	42 524	4 832	778	7 672	0	0	0	0	1 627	57 433
FERKESSEDOUGOU	34 990	4 832	778	7 672	0	0	0	0	1 627	49 899
KONG										0
OUANGOLODOUGOU	7 534	0	0	0	0	0	0	0	0	7 534
TONKPI	31 434	10 314	30 501	6 520	0	1 735	0	0	3 512	84 016
BIANKOUMA	6 260	0	0	0	0	0	0	0	360	6 620
DANANE	8 259	3 692	13 671	2 327	0	0	0	0	230	28 179
MAN	13 466	5 429	14 434	4 193	0	1 735	0	0	2 595	41 852
ZOUAN-HOUNIEN	3 449	1 193	2 396	0	0	0	0	0	327	7 365
WORODOUGOU	15 066	3 038	5 727	2 646	0	913	0	0	561	27 951
KANI	8 351	0	0	0	0	0	0	0	0	8 351
SEGUELA	6 715	3 038	5 727	2 646	0	913	0	0	561	19 600
National CI	880 115	180 121	527 284	245 321	76 783	102 798	43 474	3 759	117 897	2 177 552

Tableau 34 : Taux global d'utilisation des services publics de santé en 2020

<i>REGIONS/DISTRICTS</i>	<i>Population totale 2020</i>	<i>Nombre total de Consultants (ESPC + Hopitx de Reference) 2020</i>	<i>Taux Global d'utilisation 2020 (%)</i>
ABIDJAN 1	2 860 872	944 835	33,0
ABOBO EST	624 405	228 860	36,7
ABOBO OUEST	649 892	164 948	25,4
ANYAMA	195 316	110 329	56,5
YOPOUGON-EST	887 647	206 370	23,2
YOPOUGON-OUEST SONGON	503 612	234 328	46,5
ABIDJAN 2	2 943 323	980 603	33,3
ADJAME-PLATEAU-ATTECOUBE	792 993	224 144	28,3
COCODY BINGERVILLE	660 961	291 088	44,0
KOUMASSI	535 529	164 640	30,7
PORT-BOUET-VRIDI	518 089	142 796	27,6
TREICHVILLE-MARCORY	435 751	157 935	36,2
AGNEBY-TIASSA	704 612	361 041	51,2
AGBOVILLE	339 164	143 963	42,4
SIKENSI	91 076	61 088	67,1
TIASSALE	274 372	155 990	56,9
BAFING	220 987	134 496	60,9
KORO	71 483	53 476	74,8
OUANINO	58 920	23 683	40,2
TOUBA	90 584	57 337	63,3
BAGOUE	471 122	214 936	45,6
BOUNDIALI	160 120	75 672	47,3
KOUTO	162 519	69 944	43,0
TENGRELA	148 483	69 320	46,7
BELIER	821 181	539 772	65,7
DIDIEVI	109 941	58 905	53,6
TIEBISSOU	115 850	93 705	80,9
TOUMODI	181 089	125 240	69,2
YAMOOUSSOUKRO	414 301	261 922	63,2
BERE	460 304	162 223	35,2
DIANRA	114 059	25 358	22,2
KOUNAHIRI	91 739	38 628	42,1
MANKONO	254 506	98 237	38,6
BOUNKANI	313 010	179 884	57,5
BOUNA	134 293	69 352	51,6
DOROPO	78 103	57 212	73,3
NASSIAN	52 168	30 341	58,2
TEHINI	48 446	22 979	47,4
CAVALLY	494 235	263 633	53,3
BLOLEQUIN	132 524	66 088	49,9
GUIGLO	189 853	107 190	56,5
TAI	110 618	50 421	45,6
TOULEUPLEU	61 240	39 934	65,2
FOLON	112 789	51 496	45,7

REGIONS/DISTRICTS	Population totale 2020	Nombre total de Consultants (ESPC + Hopitx de Reference) 2020	Taux Global d'utilisation 2020 (%)
KANIASSO	68 103	28 578	42,0
MINIGNAN	44 686	22 918	51,3
GBEKE	1 121 484	613 954	54,7
BEOUMI	171 083	113 133	66,1
BOTRO	90 336	58 756	65,0
BOUAKE NORD-EST	214 977	97 648	45,4
BOUAKE NORD-OUEST	317 108	132 677	41,8
BOUAKE-SUD	223 109	145 186	65,1
SAKASSOU	104 871	66 554	63,5
GBOKLE	430 660	210 716	48,9
FRESCO	108 845	65 318	60,0
SASSANDRA	321 815	145 398	45,2
GONTOUGO	730 647	374 377	51,2
BONDOUKOU	365 450	174 682	47,8
KOUN-FAO	127 286	74 822	58,8
SANDEGUE	61 561	25 753	41,8
TANDA	84 932	55 497	65,3
TRANSUA	91 418	43 623	47,7
GRANDS PONTS	381 146	240 319	63,1
DABOU	159 168	126 624	79,6
GRAND-LAHOUE	161 776	61 351	37,9
JACQUEVILLE	60 202	52 344	86,9
GUEMON	1 113 846	306 900	27,6
BANGOLO	385 413	82 837	21,5
DUEKOUÉ	494 473	143 849	29,1
KOUBLY	233 960	80 214	34,3
GÔH	1 036 028	475 158	45,9
GAGNOA1	411 644	202 070	49,1
GAGNOA2	287 559	138 639	48,2
OUME	336 825	134 449	39,9
HAMBOL	517 544	288 883	55,8
DABAKALA	227 798	115 791	50,8
KATIOLA	128 675	74 955	58,3
NIAKARAMADOUGOU	161 071	98 137	60,9
HAUT SASSANDRA	1 537 577	689 625	44,9
DALOA	635 714	270 138	42,5
ISSIA	352 331	178 261	50,6
VAVOUA	430 784	196 263	45,6
ZOUKOUGBEU	118 748	44 963	37,9
IFFOU	391 395	194 291	49,6
DAOUKRO	199 796	102 734	51,4
MBAHIAKRO	100 182	47 915	47,8
PRIKRO	91 417	43 642	47,7
INDENIE-DUABLIN	652 669	365 079	55,9

REGIONS/DISTRICTS	Population totale 2020	Nombre total de Consultants (ESPC + Hopitx de Reference) 2020	Taux Global d'utilisation 2020 (%)
ABENGOUROU	391 472	223 745	57,2
AGNIBILEKROU	195 869	90 380	46,1
BETTIE	65 328	50 954	78,0
KABADOUGOU	216 034	121 024	56,0
MADINANI	73 748	30 328	41,1
ODIENNE	142 286	90 696	63,7
LA ME	564 786	286 943	50,8
ADZOPE	212 349	99 213	46,7
AKOUPÉ	130 611	68 569	52,5
ALEPE	138 126	83 376	60,4
YAKASSE-ATTOBROU	83 700	35 785	42,8
LÔH-DJIBOUA	838 629	413 834	49,3
DIVO	437 297	243 450	55,7
GUITRY	168 778	76 335	45,2
LAKOTA	232 554	94 049	40,4
MARAHOUÉ	1 002 264	550 015	54,9
BOUAFLE	476 157	277 868	58,4
SINFRA	276 634	157 378	56,9
ZUENOULA	249 473	114 769	46,0
MORONOU	431 274	229 260	53,2
ARRAH	98 267	60 886	62,0
BONGOUANOU	202 184	97 931	48,4
M'BATTO	130 823	70 443	53,8
N'ZI	306 154	135 886	44,4
BOCANDA	156 936	57 441	36,6
DIMBOKRO	112 600	64 614	57,4
KOUASSI KOUASSIKRO	36 618	13 831	37,8
NAWA	1 172 442	528 544	45,1
BUYO	197 575	106 713	54,0
GUEYO	89 914	43 649	48,5
MEAGUI	344 891	140 389	40,7
SOUBRE	540 062	237 793	44,0
PORO	965 104	418 231	43,3
DIKODOUGOU	101 807	48 852	48,0
KORHOGO 1	560 889	221 468	39,5
KORHOGO 2	117 408	55 651	47,4
M'BENGUE	110 946	44 112	39,8
SINEMATIALI	74 054	48 148	65,0
SAN PEDRO	888 259	560 255	63,1
SAN-PEDRO	678 180	394 186	58,1
TABOU	210 079	166 069	79,1
SUD-COMOE	694 309	433 633	62,5
ABOISSO	332 614	208 158	62,6
ADIAKE	90 266	51 059	56,6

REGIONS/DISTRICTS	Population totale 2020	Nombre total de Consultants (ESPC + Hopitx de Reference) 2020	Taux Global d'utilisation 2020 (%)
GRAND-BASSAM	193 467	134 476	69,5
TIAPOUM	77 962	39 940	51,2
TCHOLOGO	609 563	259 301	42,5
FERKESSEDOUGOU	186 614	121 916	65,3
KONG	114 537	38 859	33,9
OUANGOLODOUGOU	308 412	98 526	31,9
TONKPI	1 150 159	528 321	45,9
BIANKOUMA	227 314	89 244	39,3
DANANE	309 564	114 112	36,9
MAN	387 225	238 456	61,6
ZOUAN-HOUNIEN	226 056	86 509	38,3
WORODOUGOU	299 134	150 405	50,3
KANI	81 160	31 875	39,3
SEGUELA	217 974	118 530	54,4
TOTAL HOPITAUX PARAPUBLICS		13 947	
CENTRE MEDICAL DU TRESOR		13 947	
HOTEL MEDICAL DES IMPOTS		0	
HOPITAL DE LA DOUANE		0	
TOTAL EPN		145 065	
CHU_ANGRE		19900	
CHU_BOUAKE		48764	
CHU_COODY		36215	
CHU_TREICHVILLE		37976	
CHU_YOPOUGON		0	
ICA		2210	
National CI	26 453 542	12 366 885	46,75

Tableau 35 : Taux d'utilisation des Hôpitaux de référence (HG, CHR, CHU) en 2020

REGIONS/DISTRICTS	Population totale 2020	Nombre total de Consultants 2020	Taux d'utilisation des HG/CHR/CHU/EPN 2020 (%)
ABIDJAN 1	2 860 872	113 101	3,95
ABOBO EST	624 405	37 380	5,99
ABOBO OUEST	649 892	25 848	3,98
ANYAMA	195 316	36 371	18,62
YOPOUGON-EST	887 647	3 586	0,40
YOPOUGON-OUEST SONGON	503 612	9 916	1,97
ABIDJAN 2	2 943 323	284 576	9,67
ADJAME-PLATEAU-ATTECOUBE	792 993	30 982	3,91
COCODY BINGERVILLE	660 961	51 328	7,77
KOUMASSI	535 529	83 617	15,61
PORT-BOUET-VRIDI	518 089	47 124	9,10
TREICHVILLE-MARCORY	435 751	71 525	16,41
AGNEBY-TIASSA	704 612	92 190	13,08
AGBOVILLE	339 164	37 325	11,01
SIKENSI	91 076	13 870	15,23
TIASSALE	274 372	40 995	14,94
BAFING	220 987	25 257	11,43
KORO	71 483	4 930	6,90
OUANINOU	58 920	6 404	10,87
TOUBA	90 584	13 923	15,37
BAGOUE	471 122	37 867	8,04
BOUNDIALI	160 120	17 574	10,98
KOUTO	162 519	9 573	5,89
TENGRELA	148 483	10 720	7,22
BELIER	821 181	118 098	14,38
DIDIEVI	109 941	8 383	7,62
TIEBISSOU	115 850	19 202	16,57
TOUMODI	181 089	38 421	21,22
YAMOOUSSOUKRO	414 301	52 092	12,57
BERE	460 304	11 218	2,44
DIANRA	114 059	364	0,32
KOUNAHIRI	91 739	0	0,00
MANKONO	254 506	10 854	4,26
BOUNKANI	313 010	21 167	6,76
BOUNA	134 293	12 751	9,49
DOROPO	78 103	5 754	7,37
NASSIAN	52 168	2 662	5,10
TEHINI	48 446	0	0,00
CAVALLY	494 235	36 003	7,28
BLOLEQUIN	132 524	13 012	9,82
GUIGLO	189 853	16 869	8,89
TAI	110 618	0	0,00
TOULEUPLEU	61 240	6 122	10,00

REGIONS/DISTRICTS	Population totale 2020	Nombre total de Consultants 2020	Taux d'utilisation des HG/CHR/CHU/EPN 2020 (%)
FOLON	112 789	2 953	2,62
KANIASSO	68 103	0	0,00
MINIGNAN	44 686	2 953	6,61
GBEKE	1 121 484	20 218	1,80
BEOUMI	171 083	12 689	7,42
BOTRO	90 336	0	0,00
BOUAKE NORD-EST	214 977	0	0,00
BOUAKE NORD-OUEST	317 108	0	0,00
BOUAKE-SUD	223 109	1 797	0,81
SAKASSOU	104 871	5 732	5,47
GBOKLE	430 660	21 935	5,09
FRESCO	108 845	7 212	6,63
SASSANDRA	321 815	14 723	4,57
GONTOUGO	730 647	55 538	7,60
BONDOUKOU	365 450	24 014	6,57
KOUN-FAO	127 286	8 336	6,55
SANDEGUE	61 561	5 695	9,25
TANDA	84 932	14 566	17,15
TRANSUA	91 418	2 927	3,20
GRANDS PONTS	381 146	57 651	15,13
DABOU	159 168	33 243	20,89
GRAND-LAHOUE	161 776	12 591	7,78
JACQUEVILLE	60 202	11 817	19,63
GUEMON	1 113 846	52 515	4,71
BANGOLO	385 413	11 602	3,01
DUEKOUÉ	494 473	33 765	6,83
KOUIBLY	233 960	7 148	3,06
GÔH	1 036 028	67 462	6,51
GAGNOA1	411 644	52 305	12,71
GAGNOA2	287 559	0	0,00
OUME	336 825	15 157	4,50
HAMBOL	517 544	41 934	8,10
DABAKALA	227 798	10 443	4,58
KATIOLA	128 675	23 725	18,44
NIAKARAMADOUGOU	161 071	7 766	4,82
HAUT SASSANDRA	1 537 577	99 506	6,47
DALOA	635 714	45 362	7,14
ISSIA	352 331	24 490	6,95
VAVOUA	430 784	21 813	5,06
ZOUKOUGBEU	118 748	7 841	6,60
IFFOU	391 395	36 006	9,20
DAOUKRO	199 796	24 762	12,39
MBAHIAKRO	100 182	6 724	6,71
PRIKRO	91 417	4 520	4,94

REGIONS/DISTRICTS	Population totale 2020	Nombre total de Consultants 2020	Taux d'utilisation des HG/CHR/CHU/EPN 2020 (%)
INDENIE-DUABLIN	652 669	46 442	7,12
ABENGOUROU	391 472	20 917	5,34
AGNIBILEKROU	195 869	14 348	7,33
BETTIE	65 328	11 177	17,11
KABADOUGOU	216 034	16 605	7,69
MADINANI	73 748	5 057	6,86
ODIENNE	142 286	11 548	8,12
ME	564 786	64 586	11,44
ADZOPE	212 349	26 374	12,42
AKOUBE	130 611	14 872	11,39
ALEPE	138 126	13 728	9,94
YAKASSE-ATTOBROU	83 700	9 612	11,48
LÔH-DJIBOUA	838 629	58 405	6,96
DIVO	437 297	34 474	7,88
GUITRY	168 778	10 432	6,18
LAKOTA	232 554	13 499	5,80
MARAHOUÉ	1 002 264	65 348	6,52
BOUAFLE	476 157	24 125	5,07
SINFRA	276 634	24 245	8,76
ZUENOULA	249 473	16 978	6,81
MORONOU	431 274	48 938	11,35
ARRAH	98 267	18 182	18,50
BONGOUANOU	202 184	16 050	7,94
M'BATTO	130 823	14 706	11,24
N'ZI	306 154	27 902	9,11
BOCANDA	156 936	9 588	6,11
DIMBOKRO	112 600	15 275	13,57
KOUASSI KOUASSIKRO	36 618	3 039	8,30
NAWA	1 172 442	41 047	3,50
BUYO	197 575	7 224	3,66
GUEYO	89 914	8 477	9,43
MEAGUI	344 891	0	0,00
SOUBRE	540 062	25 346	4,69
PORO	965 104	40 992	4,25
DIKODOUGOU	101 807	91	0,09
KORHOGO 1	560 889	40 901	7,29
KORHOGO 2	117 408	0	0,00
M'BENGUE	110 946	0	0,00
SINEMATIALI	74 054	0	0,00
SAN PEDRO	888 259	61 430	6,92
SAN-PEDRO	678 180	51 458	7,59
TABOU	210 079	9 972	4,75
SUD-COMOE	694 309	108 740	15,66
ABOISSO	332 614	41 940	12,61

REGIONS/DISTRICTS	Population totale 2020	Nombre total de Consultants 2020	Taux d'utilisation des HG/CHR/CHU/EPN 2020 (%)
ADIAKE	90 266	14 244	15,78
GRAND-BASSAM	193 467	49 372	25,52
TIAPOUM	77 962	3 184	4,08
TCHOLOGO	609 563	44 957	7,38
FERKESSEDOUGOU	186 614	38 524	20,64
KONG	114 537	0	0,00
OUANGOLODOUGOU	308 412	6 433	2,09
TONKPI	1 150 159	78 384	6,82
BIANKOUMA	227 314	6 080	2,67
DANANE	309 564	26 791	8,65
MAN	387 225	38 260	9,88
ZOUAN-HOUNIEN	226 056	7 253	3,21
WORODOUGOU	299 134	26 327	8,80
KANI	81 160	7 987	9,84
SEGUELA	217 974	18 340	8,41
National CI	26 453 542	1 925 298	7,28

Tableau 36 : Taux d'utilisation des établissements sanitaires de premier contact (ESPC) en 2020

REGIONS/DISTRICTS	Population totale 2020	Nombre total de Consultants_ESPC 2020	Taux d'utilisation ESPC 2020 (%)
ABIDJAN 1	2 860 872	831 734	29,07
ABOBO EST	624 405	191 480	30,67
ABOBO OUEST	649 892	139 100	21,40
ANYAMA	195 316	73 958	37,87
YOPOUGON-EST	887 647	202 784	22,85
YOPOUGON-OUEST SONGON	503 612	224 412	44,56
ABIDJAN 2	2 943 323	696 027	23,65
ADJAME-PLATEAU-ATTECOUBE	792 993	193 162	24,36
COCODY BINGERVILLE	660 961	239 760	36,27
KOUMASSI	535 529	81 023	15,13
PORT-BOUET-VRIDI	518 089	95 672	18,47
TREICHVILLE-MARCORY	435 751	86 410	19,83
AGNEBY-TIASSA	704 612	268 851	38,16
AGBOVILLE	339 164	106 638	31,44
SIKENSI	91 076	47 218	51,84
TIASSALE	274 372	114 995	41,91
BAFING	220 987	109 239	49,43
KORO	71 483	48 546	67,91

REGIONS/DISTRICTS	Population totale 2020	Nombre total de Consultants_ESPC 2020	Taux d'utilisation ESPC 2020 (%)
OUANINO	58 920	17 279	29,33
TOUBA	90 584	43 414	47,93
BAGOUE	471 122	177 069	37,58
BOUNDIALI	160 120	58 098	36,28
KOUTO	162 519	60 371	37,15
TENGRELA	148 483	58 600	39,47
BELIER	821 181	421 674	51,35
DIDIEVI	109 941	50 522	45,95
TIEBISSOU	115 850	74 503	64,31
TOUMODI	181 089	86 819	47,94
YAMOOUSSOUKRO	414 301	209 830	50,65
BERE	460 304	151 005	32,81
DIANRA	114 059	24 994	21,91
KOUNAHIRI	91 739	38 628	42,11
MANKONO	254 506	87 383	34,33
BOUNKANI	313 010	158 717	50,71
BOUNA	134 293	56 601	42,15
DOROPO	78 103	51 458	65,88
NASSIAN	52 168	27 679	53,06
TEHINI	48 446	22 979	47,43
CAVALLY	494 235	227 630	46,06
BLOLEQUIN	132 524	53 076	40,05
GUIGLO	189 853	90 321	47,57
TAI	110 618	50 421	45,58
TOULEUPLEU	61 240	33 812	55,21
FOLON	112 789	48 543	43,04
KANIASSO	68 103	28 578	41,96
MINIGNAN	44 686	19 965	44,68
GBEKE	1 121 484	593 736	52,94
BEOUMI	171 083	100 444	58,71
BOTRO	90 336	58 756	65,04
BOUAKE NORD-EST	214 977	97 648	45,42
BOUAKE NORD-OUEST	317 108	132 677	41,84
BOUAKE-SUD	223 109	143 389	64,27
SAKASSOU	104 871	60 822	58,00
GBOKLE	430 660	188 781	43,84
FRESCO	108 845	58 106	53,38
SASSANDRA	321 815	130 675	40,61
GONTOUGO	730 647	318 839	43,64
BONDOUKOU	365 450	150 668	41,23
KOUN-FAO	127 286	66 486	52,23
SANDEGUE	61 561	20 058	32,58
TANDA	84 932	40 931	48,19
TRANSUA	91 418	40 696	44,52

REGIONS/DISTRICTS	Population totale 2020	Nombre total de Consultants_ESPC 2020	Taux d'utilisation ESPC 2020 (%)
GRANDS PONTS	381 146	182 668	47,93
DABOU	159 168	93 381	58,67
GRAND-LAHOUE	161 776	48 760	30,14
JACQUEVILLE	60 202	40 527	67,32
GUEMON	1 113 846	254 385	22,84
BANGOLO	385 413	71 235	18,48
DUEKOUÉ	494 473	110 084	22,26
KOUBLY	233 960	73 066	31,23
GÔH	1 036 028	407 696	39,35
GAGNOA1	411 644	149 765	36,38
GAGNOA2	287 559	138 639	48,21
OUME	336 825	119 292	35,42
HAMBOL	517 544	246 949	47,72
DABAKALA	227 798	105 348	46,25
KATIOULA	128 675	51 230	39,81
NIAKARAMADOUGOU	161 071	90 371	56,11
HAUT SASSANDRA	1 537 577	590 119	38,38
DALOA	635 714	224 776	35,36
ISSIA	352 331	153 771	43,64
VAVOUA	430 784	174 450	40,50
ZOUKOUGBEU	118 748	37 122	31,26
IFFOU	391 395	158 285	40,44
DAOUKRO	199 796	77 972	39,03
MBAHIAKRO	100 182	41 191	41,12
PRIKRO	91 417	39 122	42,80
INDENIE-DUABLIN	652 669	318 637	48,82
ABENGOUROU	391 472	202 828	51,81
AGNIBILEKROU	195 869	76 032	38,82
BETTIE	65 328	39 777	60,89
KABADOUGOU	216 034	104 419	48,33
MADINANI	73 748	25 271	34,27
ODIENNE	142 286	79 148	55,63
ME	564 786	222 357	39,37
ADZOPE	212 349	72 839	34,30
AKOUBE	130 611	53 697	41,11
ALEPE	138 126	69 648	50,42
YAKASSE-ATTOBROU	83 700	26 173	31,27
LÔH-DJIBOUA	838 629	355 429	42,38
DIVO	437 297	208 976	47,79
GUITRY	168 778	65 903	39,05
LAKOTA	232 554	80 550	34,64
MARAHOUÉ	1 002 264	484 667	48,36
BOUAFLE	476 157	253 743	53,29
SINFRA	276 634	133 133	48,13

REGIONS/DISTRICTS	Population totale 2020	Nombre total de Consultants_ESPC 2020	Taux d'utilisation ESPC 2020 (%)
ZUENOULA	249 473	97 791	39,20
MORONOU	431 274	180 322	41,81
ARRAH	98 267	42 704	43,46
BONGOUANOU	202 184	81 881	40,50
M'BATTO	130 823	55 737	42,60
N'ZI	306 154	107 984	35,27
BOCANDA	156 936	47 853	30,49
DIMBOKRO	112 600	49 339	43,82
KOUASSI KOUASSIKRO	36 618	10 792	29,47
NAWA	1 172 442	487 497	41,58
BUYO	197 575	99 489	50,36
GUEYO	89 914	35 172	39,12
MEAGUI	344 891	140 389	40,71
SOUBRE	540 062	212 447	39,34
PORO	965 104	377 239	39,09
DIKODOUGOU	101 807	48 761	47,90
KORHOGO 1	560 889	180 567	32,19
KORHOGO 2	117 408	55 651	47,40
M'BENGUE	110 946	44 112	39,76
SINEMATIALI	74 054	48 148	65,02
SAN PEDRO	888 259	498 825	56,16
SAN-PEDRO	678 180	342 728	50,54
TABOU	210 079	156 097	74,30
SUD-COMOE	694 309	324 893	46,79
ABOISSO	332 614	166 218	49,97
ADIAKE	90 266	36 815	40,79
GRAND-BASSAM	193 467	85 104	43,99
TIAPOUM	77 962	36 756	47,15
TCHOLOGO	609 563	214 344	35,16
FERKESSEDOUGOU	186 614	83 392	44,69
KONG	114 537	38 859	33,93
OUANGOLODOUGOU	308 412	92 093	29,86
TONKPI	1 150 159	449 937	39,12
BIANKOUMA	227 314	83 164	36,59
DANANE	309 564	87 321	28,21
MAN	387 225	200 196	51,70
ZOUAN-HOUNIEN	226 056	79 256	35,06
WORODOUGOU	299 134	124 078	41,48
KANI	81 160	23 888	29,43
SEGUELA	217 974	100 190	45,96
National CI	26 453 542	10 282 575	38,87

Tableau 37 : Accessibilité géographique (proportion de population vivant à moins de 5km, entre 5 et 15km, au-delà de 15km et au-delà de 5km d'un centre de santé)

REGIONS/DISTRICTS	% à moins de 5km d'un centre de santé	% entre 5 et 15km d'un centre de santé	% au-delà de 15km d'un centre de santé	% au-delà de 5km d'un centre de santé
ABIDJAN 1	87,1%	8,3%	4,6%	12,9%
ABOBO EST	97,0%	3,0%	0,0%	3,0%
ABOBO OUEST	67,0%	15,0%	18,0%	33,0%
ANYAMA	83,0%	8,0%	9,0%	17,0%
YOPOUGON-EST	90,0%	10,0%	0,0%	10,0%
YOPOUGON-OUEST SONGON	93,0%	6,0%	1,0%	7,0%
ABIDJAN 2	93,6%	3,5%	2,9%	6,4%
ADJAME-PLATEAU-ATTECOUBE	100,0%	0,0%	0,0%	0,0%
COCODY BINGERVILLE	73,0%	14,0%	13,0%	27,0%
KOUMASSI	100,0%	0,0%	0,0%	0,0%
PORT-BOUET-VRIDI	97,5%	2,3%	0,2%	2,5%
TREICHVILLE-MARCORY	100,0%	0,0%	0,0%	0,0%
AGNEBY-TIASSA	80,1%	17,0%	3,0%	19,9%
AGBOVILLE	87,0%	11,0%	2,0%	13,0%
SIKENSI	75,0%	15,0%	10,0%	25,0%
TIASSALE	72,2%	26,3%	1,5%	27,8%
BAFING	54,0%	31,0%	15,0%	46,0%
KORO	56,0%	31,0%	13,0%	44,0%
OUANINO	48,0%	32,0%	20,0%	52,0%
TOUBA	56,0%	31,0%	13,0%	44,0%
BAGUE	77,0%	19,0%	4,0%	23,0%
BOUNDIALI	74,0%	16,0%	10,0%	26,0%
KOUTO	80,0%	19,5%	0,5%	20,0%
TENGRELA	76,0%	22,0%	2,0%	24,0%
BELIER	77,5%	21,0%	1,5%	22,5%
DIDIEVI	64,4%	34,5%	1,2%	35,6%
TIEBISSOU	66,0%	31,0%	3,0%	34,0%
TOUMODI	75,0%	21,0%	4,0%	25,0%
YAMOOUSSOUKRO	86,0%	14,0%	0,0%	14,0%
BERE	43,0%	37,7%	19,2%	57,0%
DIANRA	41,0%	43,0%	16,0%	59,0%
KOUNAHIRI	54,0%	36,0%	10,0%	46,0%
MANKONO	40,0%	36,0%	24,0%	60,0%
BOUNKANI	40,7%	29,6%	29,7%	59,3%
BOUNA	44,7%	15,5%	39,8%	55,3%
DOROPO	37,7%	48,2%	14,1%	62,3%
NASSIAN	49,0%	31,0%	20,0%	51,0%
TEHINI	25,2%	38,7%	36,0%	74,8%
CAVALLY	56,0%	29,0%	15,0%	44,0%

REGIONS/DISTRICTS	% à moins de 5km d'un centre de santé	% entre 5 et 15km d'un centre de santé	% au-delà de 15km d'un centre de santé	% au-delà de 5km d'un centre de santé
BLOLEQUIN	64,0%	25,0%	11,0%	36,0%
GUIGLO	54,0%	36,0%	10,0%	46,0%
TAI	47,0%	24,0%	29,0%	53,0%
TOULEUPLEU	63,0%	27,0%	10,0%	37,0%
FOLON	26,0%	18,0%	56,0%	74,0%
KANIASSO	5,0%	13,0%	82,0%	95,0%
MINIGNAN	51,0%	24,0%	25,0%	49,0%
GBEKE	82,0%	15,0%	3,0%	18,0%
BEOUMI	70,0%	27,0%	3,0%	30,0%
BOTRO	58,0%	33,0%	9,0%	42,0%
BOUAKE NORD-EST	88,0%	9,0%	3,0%	12,0%
BOUAKE NORD-OUEST	92,0%	7,0%	1,0%	8,0%
BOUAKE-SUD	88,0%	9,0%	3,0%	12,0%
SAKASSOU	57,0%	32,0%	11,0%	43,0%
GBOKLE	47,0%	51,0%	2,0%	53,0%
FRESCO	59,0%	36,0%	5,0%	41,0%
SASSANDRA	44,0%	55,0%	1,0%	56,0%
GONTOUGO	62,8%	28,8%	8,3%	37,2%
BONDOUKOU	64,0%	24,0%	12,0%	36,0%
KOUN-FAO	69,4%	27,0%	3,6%	30,6%
SANDEGUE	64,0%	24,0%	12,0%	36,0%
TANDA	62,0%	33,0%	5,0%	38,0%
TRANSUA	48,6%	51,4%	0,0%	51,4%
GRANDS PONTS	70,2%	22,1%	7,7%	29,8%
DABOU	86,0%	12,0%	2,0%	14,0%
GRAND-LAHOUE	48,5%	35,4%	16,2%	51,5%
JACQUEVILLE	87,0%	13,0%	0,0%	13,0%
GUEMON	68,5%	23,8%	7,8%	32,0%
BANGOLO	57,0%	33,0%	10,0%	43,0%
DUEKOUÉ	75,0%	21,0%	4,0%	25,0%
KOUIBLY	76,0%	12,0%	12,0%	24,0%
GÔH	68,1%	21,0%	10,9%	31,9%
GAGNOA1	55,6%	25,3%	19,1%	44,4%
GAGNOA2	73,2%	18,1%	8,7%	26,8%
OUME	80,0%	18,0%	2,0%	20,0%
HAMBOL	58,0%	21,0%	21,0%	42,0%
DABAKALA	38,0%	28,0%	34,0%	62,0%
KATIOLA	81,0%	12,0%	7,0%	19,0%
NIAKARAMADOUGOU	69,0%	18,0%	13,0%	31,0%
HAUT SASSANDRA	57,7%	31,2%	11,1%	42,3%
DALOA	51,1%	38,4%	10,4%	48,9%
ISSIA	63,0%	30,0%	7,0%	37,0%
VAVOUA	56,0%	27,0%	17,0%	44,0%

REGIONS/DISTRICTS	% à moins de 5km d'un centre de santé	% entre 5 et 15km d'un centre de santé	% au-delà de 15km d'un centre de santé	% au-delà de 5km d'un centre de santé
ZOUKOUGBEU	55,0%	32,0%	13,0%	45,0%
IFFOU	49,9%	34,5%	15,6%	50,1%
DAOUKRO	48,0%	37,0%	15,0%	52,0%
MBAHIKRO	56,0%	38,0%	6,0%	44,0%
PRIKRO	48,3%	26,7%	25,0%	51,7%
INDENIE-DUABLIN	80,0%	12,2%	7,8%	20,0%
ABENGOUROU	81,0%	11,0%	8,0%	19,0%
AGNIBILEKROU	84,0%	14,0%	2,0%	16,0%
BETTIE	62,0%	14,0%	24,0%	38,0%
KABADOUGOU	66,0%	23,0%	11,0%	34,0%
MADINANI	78,0%	22,0%	1,0%	22,0%
ODIENNE	61,0%	23,0%	16,0%	39,0%
LA ME	74,4%	17,2%	8,4%	25,6%
ADZOPE	82,8%	7,6%	9,6%	17,2%
AKOUBE	84,0%	11,0%	5,0%	16,0%
ALEPE	78,0%	10,0%	12,0%	22,0%
YAKASSE-ATTOBROU	23,4%	72,2%	4,4%	76,6%
LÔH-DJIBOUA	69,0%	25,0%	6,0%	30,8%
DIVO	72,0%	22,0%	6,0%	28,0%
GUITRY	70,7%	25,7%	3,6%	29,3%
LAKOTA	63,0%	31,0%	6,0%	37,0%
MARAHOUÉ	64,3%	28,1%	7,5%	35,7%
BOUAFLE	71,0%	28,0%	1,0%	29,0%
SINFRA	46,0%	33,0%	21,0%	54,0%
ZUENOULA	72,0%	23,0%	5,0%	28,0%
MORONOU	84,1%	14,0%	1,9%	15,9%
ARRAH	77,5%	21,7%	0,8%	22,5%
BONGOUANOU	86,6%	11,0%	2,4%	13,4%
M'BATTO	85,9%	12,0%	2,0%	14,1%
N'ZI	65,1%	31,4%	3,5%	34,9%
BOCANDA	57,1%	40,4%	2,5%	42,9%
DIMBOKRO	75,7%	19,0%	5,3%	24,3%
KOUASSI KOUASSIKRO	61,0%	38,0%	1,0%	39,0%
NAWA	54,0%	35,0%	11,0%	46,0%
BUYO	22,0%	62,0%	16,0%	78,0%
GUEYO	40,0%	33,0%	27,0%	60,0%
MEAGUI	19,0%	65,0%	16,0%	81,0%
SOUBRE	91,0%	6,0%	3,0%	9,0%
PORO	76,0%	20,0%	4,0%	24,0%
DIKODOUGOU	61,0%	30,0%	9,0%	39,0%
KORHOGO 1	82,0%	15,0%	3,0%	18,0%
KORHOGO 2	68,0%	27,0%	5,0%	32,0%
M'BENGUE	67,0%	30,0%	3,0%	33,0%

REGIONS/DISTRICTS	% à moins de 5km d'un centre de santé	% entre 5 et 15km d'un centre de santé	% au-delà de 15km d'un centre de santé	% au-delà de 5km d'un centre de santé
SINEMATIALI	76,0%	22,0%	2,0%	24,0%
SAN PEDRO	57,7%	23,5%	18,8%	42,3%
SAN-PEDRO	62,0%	21,0%	17,0%	38,0%
TABOU	43,0%	31,0%	26,0%	57,0%
SUD-COMOE	68,3%	18,0%	13,7%	31,7%
ABOISSO	69,0%	23,0%	8,0%	31,0%
ADIAKE	65,0%	23,0%	12,0%	35,0%
GRAND-BASSAM	90,0%	4,0%	6,0%	10,0%
TIAPOUM	15,4%	25,4%	59,3%	84,6%
TCHOLOGO	42,3%	35,4%	22,3%	57,7%
FERKESSEDOUGOU	54,7%	37,6%	7,8%	45,0%
KONG	29,2%	49,7%	21,1%	71,0%
OUANGOLODOUGOU	40,0%	29,0%	31,0%	60,0%
TONKPI	64,0%	26,0%	10,0%	36,0%
BIANKOUMA	66,0%	23,0%	11,0%	34,0%
DANANE	61,0%	31,0%	8,0%	39,0%
MAN	65,0%	18,0%	17,0%	35,0%
ZOUAN-HOUNIEN	65,0%	34,0%	1,0%	35,0%
WORODOUGOU	47,0%	33,0%	20,0%	52,0%
KANI	44,0%	37,0%	19,0%	56,0%
SEGUELA	49,0%	31,0%	20,0%	51,0%
National CI	70,2%	21,1%	8,7%	29,8%

Tableau 38 : Nombre de lits d'hospitalisation disponibles par service dans les HG, CHR et CHU en 2020

REGIONS/DISTRICTS	Nombre de lits ouverts en médecine	Nombre de lits ouverts en gynéco-obstétrique	Nombre de lits ouverts en pédiatrie	Nombre de lits ouverts en chirurgie	Nombre de lits ouverts en ophtalmologie	Nombre de lits ouverts en neuro-psychiatrie	Nombre de lits ouverts en réanimation	Total Nb de lits Ouverts HG/CHR 2020
ABIDJAN 1	154	113	56	76	0	0	2	401
ABOBO EST	17	28	16	28	0	0	0	89
ABOBO OUEST	15	11	13	14	0	0	0	53
ANYAMA	28	34	20	26	0	0	2	110
YOPOUGON-EST	0	0	0	0	0	0	0	0
YOPOUGON-OUEST SONGON	94	40	7	8	0	0	0	149
ABIDJAN 2	69	107	53	26	0	80	0	335
ADJAME-PLATEAU-ATTECOUBE	15	0	15	0	0	0	0	30
COCODY BINGERVILLE	7	12	8	3	0	80	0	110
KOUMASSI	12	10	10	0	0	0	0	32
PORT-BOUET-VRIDI	26	48	12	23	0	0	0	109
TREICHVILLE-MARCORY	9	37	8	0	0	0	0	54
AGNEBY-TIASSA	79	50	37	59	0	0	0	225
AGBOVILLE	18	18	13	20	0	0	0	69
SIKENSI	12	0	0	0	0	0	0	12
TIASSALE	49	32	24	39	0	0	0	144
BAFING	23	16	12	13	0	0	0	64
KORO	4	2	0	0	0	0	0	6
OUANINOU	3	2	0	0	0	0	0	5
TOUBA	16	12	12	13	0	0	0	53
BAGOUE	36	33	15	28	0	0	0	112
BOUNDIALI	18	16	9	10	0	0	0	53
KOUTO	6	5	0	11	0	0	0	22
TENGRELA	12	12	6	7	0	0	0	37
BELIER	68	45	36	38	0	0	3	190
DIDIEVI	12	4	3	0	0	0	0	19

REGIONS/DISTRICTS	Nombre de lits ouverts en médecine	Nombre de lits ouverts en gynéco-obstétrique	Nombre de lits ouverts en pédiatrie	Nombre de lits ouverts en chirurgie	Nombre de lits ouverts en ophtalmologie	Nombre de lits ouverts en neuro-psychiatrie	Nombre de lits ouverts en réanimation	Total Nb de lits Ouverts HG/CHR 2020
TIEBISSOU	15	6	4	8	0	0	0	33
TOUMODI	27	20	15	24	0	0	0	86
YAMOOUSSOUKRO	14	15	14	6	0	0	3	52
BERE	56	20	0	0	0	0	0	76
DIANRA	26	0	0	0	0	0	0	26
KOUNAHIRI	10	0	0	0	0	0	0	10
MANKONO	20	20	0	0	0	0	0	40
BOUNKANI	47	11	0	7	0	0	0	65
BOUNA	21	11	0	7	0	0	0	39
DOROPO	6	0	0	0	0	0	0	6
NASSIAN	14	0	0	0	0	0	0	14
TEHINI	6	0	0	0	0	0	0	6
CAVALLY	42	43	30	9	0	0	0	124
BLOLEQUIN	12	6	0	0	0	0	0	18
GUIGLO	12	22	15	9	0	0	0	58
TAI	8	6	5	0	0	0	0	19
TOULEUPLEU	10	9	10	0	0	0	0	29
FOLON	19	0	0	0	0	0	0	19
KANIASSO	9	0	0	0	0	0	0	9
MINIGNAN	10	0	0	0	0	0	0	10
GBEKE	29	22	9	10	0	0	0	70
BEOUMI	16	14	9	6	0	0	0	45
BOTRO	0	0	0	0	0	0	0	0
BOUAKE NORD-EST	0	0	0	0	0	0	0	0
BOUAKE NORD-OUEST	0	0	0	0	0	0	0	0
BOUAKE-SUD	0	0	0	0	0	0	0	0
SAKASSOU	13	8	0	4	0	0	0	25

REGIONS/DISTRICTS	Nombre de lits ouverts en médecine	Nombre de lits ouverts en gynéco-obstétrique	Nombre de lits ouverts en pédiatrie	Nombre de lits ouverts en chirurgie	Nombre de lits ouverts en ophtalmologie	Nombre de lits ouverts en neuro-psychiatrie	Nombre de lits ouverts en réanimation	Total Nb de lits Ouverts HG/CHR 2020
GBOKLE	24	20	15	11	0	0	0	70
FRESCO	6	6	5	0	0	0	0	17
SASSANDRA	18	14	10	11	0	0	0	53
GONTOUGO	52	38	19	34	0	0	3	146
BONDOUKOU	20	15	12	15	0	0	3	65
KOUN-FAO	8	0	0	0	0	0	0	8
SANDEGUE	6	7	0	0	0	0	0	13
TANDA	10	16	7	19	0	0	0	52
TRANSUA	8	0	0	0	0	0	0	8
GRANDS PONTS	94	46	43	20	0	0	0	203
DABOU	59	27	35	14	0	0	0	135
GRAND-LAHOUE	20	11	0	6	0	0	0	37
JACQUEVILLE	15	8	8	0	0	0	0	31
GUEMON	45	28	28	15	0	0	0	116
BANGOLO	14	12	10	6	0	0	0	42
DUEKOUÉ	12	10	18	9	0	0	0	49
KOUIBLY	19	6	0	0	0	0	0	25
GÔH	57	77	61	76	0	0	6	277
GAGNOA1	47	68	57	65	0	0	6	243
GAGNOA2	0	0	0	0	0	0	0	0
OUME	10	9	4	11	0	0	0	34
HAMBOL	61	41	21	48	0	0	0	171
DABAKALA	15	0	0	19	0	0	0	34
KATIOLA	26	27	21	29	0	0	0	103
NIAKARAMADOUGOU	20	14	0	0	0	0	0	34
HAUT SASSANDRA	41	41	42	44	0	0	0	168
DALOA	12	20	22	24	0	0	0	78

REGIONS/DISTRICTS	Nombre de lits ouverts en médecine	Nombre de lits ouverts en gynéco-obstétrique	Nombre de lits ouverts en pédiatrie	Nombre de lits ouverts en chirurgie	Nombre de lits ouverts en ophtalmologie	Nombre de lits ouverts en neuro-psychiatrie	Nombre de lits ouverts en réanimation	Total Nb de lits Ouverts HG/CHR 2020
ISSIA	10	10	10	10	0	0	0	40
VAVOUA	10	7	10	10	0	0	0	37
ZOUKOUGBEU	9	4	0	0	0	0	0	13
IFFOU	48	39	0	23	0	0	0	110
DAOUKRO	19	20	0	18	0	0	0	57
MBAHIAKRO	19	9	0	5	0	0	0	33
PRIKRO	10	10	0	0	0	0	0	20
INDENIE-DUABLIN	59	47	29	45	0	0	0	180
ABENGOUROU	30	27	20	29	0	0	0	106
AGNIBILEKROU	17	12	9	16	0	0	0	54
BETTIE	12	8	0	0	0	0	0	20
KABADOUGOU	173	56	53	56	5	0	0	343
MADINANI	22	12	0	0	0	0	0	34
ODIENNE	151	44	53	56	5	0	0	309
LA ME	83	53	40	67	0	0	0	243
ADZOPE	24	15	12	14	0	0	0	65
AKOUBE	11	15	12	12	0	0	0	50
ALEPE	36	15	16	32	0	0	0	99
YAKASSE-ATTOBROU	12	8	0	9	0	0	0	29
LÔH-DJIBOUA	73	43	21	42	0	0	0	179
DIVO	34	23	21	28	0	0	0	106
GUITRY	12	6	0	0	0	0	0	18
LAKOTA	27	14	0	14	0	0	0	55
MARAHOUÉ	48	35	29	32	0	0	0	144
BOUAFLE	22	12	13	17	0	0	0	64
SINFRA	16	10	8	7	0	0	0	41
ZUENOULA	10	13	8	8	0	0	0	39

REGIONS/DISTRICTS	Nombre de lits ouverts en médecine	Nombre de lits ouverts en gynéco-obstétrique	Nombre de lits ouverts en pédiatrie	Nombre de lits ouverts en chirurgie	Nombre de lits ouverts en ophtalmologie	Nombre de lits ouverts en neuro-psychiatrie	Nombre de lits ouverts en réanimation	Total Nb de lits Ouverts HG/CHR 2020
MORONOU	61	26	8	25	0	0	0	120
ARRAH	23	8	0	8	0	0	0	39
BONGOUANOU	25	10	8	17	0	0	0	60
M'BATTO	13	8	0	0	0	0	0	21
N'ZI	35	27	30	22	0	0	0	114
BOCANDA	14	11	8	10	0	0	0	43
DIMBOKRO	17	16	22	12	0	0	0	67
KOUASSI KOUASSIKRO	4	0	0	0	0	0	0	4
NAWA	52	35	30	22	0	0	0	139
BUYO	6	6	11	6				29
GUEYO	3	9	4	0				16
MEAGUI	20	0	0	0				20
SOUBRE	23	20	15	16				74
PORO	58	43	39	40	0	0	6	186
DIKODOUGOU	8	0	0	0	0	0	0	8
KORHOGO 1	42	37	39	40	0	0	6	164
KORHOGO 2	0	0	0	0	0	0	0	0
M'BENGUE	8	6	0	0	0	0	0	14
SINEMATIALI	0	0	0	0	0	0	0	0
SAN PEDRO	42	44	57	34	0	0	11	188
SAN-PEDRO	31	33	47	26	0	0	11	148
TABOU	11	11	10	8	0	0	0	40
SUD-COMOE	107	75	74	62	0	0	0	318
ABOISSO	54	32	50	40	0	0	0	176
ADIAKE	18	16	8	16	0	0	0	58
GRAND-BASSAM	30	25	16	6	0	0	0	77
TIAPOUM	5	2	0	0	0	0	0	7

REGIONS/DISTRICTS	Nombre de lits ouverts en médecine	Nombre de lits ouverts en gynéco-obstétrique	Nombre de lits ouverts en pédiatrie	Nombre de lits ouverts en chirurgie	Nombre de lits ouverts en ophtalmologie	Nombre de lits ouverts en neuro-psychiatrie	Nombre de lits ouverts en réanimation	Total Nb de lits Ouverts HG/CHR 2020
TCHOLOGO	66	29	0	19	0	0	0	114
FERKESSEDOUGOU	30	15	0	19	0	0	0	64
KONG	16	8	0	0	0	0	0	24
OUANGOLODOUGOU	20	6	0	0	0	0	0	26
TONKPI	79	51	50	48	0	0	0	228
BIANKOUMA	17	7	0	0	0	0	0	24
DANANE	12	10	10	13	0	0	0	45
MAN	35	25	40	25	0	0	0	125
ZOUAN-HOUNIEN	15	9	0	10	0	0	0	34
WORODOUGOU	32	18	13	31	0	0	0	94
KANI	12	0	0	0	0	0	0	12
SEGUELA	20	18	13	31	0	0	0	82
National CI	2012	1372	950	1082	5	80	31	5 532

Tableau 39 : Nombre total de lits d'hospitalisation dans les structures publics et confessionnelles en 2020, HG/CHR/CHU/EPN

REGIONS/DISTRICTS	Total Nb de lits Ouverts en 2020 dans les HG/CHR/*CHU/EPN
ABIDJAN 1	401
ABOBO EST	89
ABOBO OUEST	53
ANYAMA	110
YOPOUGON-EST	0
YOPOUGON-OUEST SONGON	149
ABIDJAN 2	335
ADJAME-PLATEAU-ATTECOUBE	30
COCODY BINGERVILLE	110
KOUMASSI	32
PORT-BOUET-VRIDI	109
TREICHVILLE-MARCORY	54
AGNEBY-TIASSA	225
AGBOVILLE	69
SIKENSI	12
TIASSALE	144
BAFING	64
KORO	6
OUANINOU	5
TOUBA	53
BAGOUE	112
BOUNDIALI	53
KOUTO	22
TENGRELA	37
BELIER	190
DIDIEVI	19
TIEBISSOU	33
TOUMODI	86
YAMOOUSSOUKRO	52
BERE	76
DIANRA	26
KOUNAHIRI	10
MANKONO	40
BOUNKANI	65
BOUNA	39
DOROPO	6
NASSIAN	14
TEHINI	6
CAVALLY	124
BLOLEQUIN	18
GUIGLO	58
TAI	19

REGIONS/DISTRICTS	Total Nb de lits Ouverts en 2020 dans les HG/CHR/*CHU/EPN
TOULEUPLEU	29
FOLON	19
KANIASSO	9
MINIGNAN	10
GBEKE	70
BEOUMI	45
BOTRO	0
BOUAKE NORD-EST	0
BOUAKE NORD-OUEST	0
BOUAKE-SUD	0
SAKASSOU	25
GBOKLE	70
FRESCO	17
SASSANDRA	53
GONTOUGO	146
BONDOUKOU	65
KOUN-FAO	8
SANDEGUE	13
TANDA	52
TRANSUA	8
GRANDS PONTS	203
DABOU	135
GRAND-LAHOUE	37
JACQUEVILLE	31
GUEMON	116
BANGOLO	42
DUEKOUÉ	49
KOUIBLY	25
GÔH	277
GAGNOA1	243
GAGNOA2	0
OUME	34
HAMBOL	171
DABAKALA	34
KATIOLA	103
NIAKARAMADOUGOU	34
HAUT SASSANDRA	168
DALOA	78
ISSIA	40
VAVOUA	37
ZOUKOUGBEU	13
IFFOU	110
DAOUKRO	57
MBAHIAKRO	33

REGIONS/DISTRICTS	Total Nb de lits Ouverts en 2020 dans les HG/CHR/*CHU/EPN
PRIKRO	20
INDENIE-DUABLIN	180
ABENGOUROU	106
AGNIBILEKROU	54
BETTIE	20
KABADOUGOU	343
MADINANI	34
ODIENNE	309
LA ME	243
ADZOPE	65
AKOUBE	50
ALEPE	99
YAKASSE-ATTOBROU	29
LÔH-DJIBOUA	179
DIVO	106
GUITRY	18
LAKOTA	55
MARAHOUÉ	144
BOUAFLE	64
SINFRA	41
ZUENOULA	39
MORONOU	120
ARRAH	39
BONGOUANOU	60
M'BATTO	21
N'ZI	114
BOCANDA	43
DIMBOKRO	67
KOUASSI KOUASSIKRO	4
NAWA	139
BUYO	29
GUEYO	16
MEAGUI	20
SOUBRE	74
PORO	186
DIKODOUGOU	8
KORHOGO 1	164
KORHOGO 2	0
M'BENGUE	14
SINEMATIALI	0
SAN PEDRO	188
SAN-PEDRO	148
TABOU	40
SUD-COMOE	318

REGIONS/DISTRICTS	Total Nb de lits Ouverts en 2020 dans les HG/CHR/*CHU/EPN
ABOISSO	176
ADIAKE	58
GRAND-BASSAM	77
TIAPOUM	7
TCHOLOGO	114
FERKESSEDOUGOU	64
KONG	24
OUANGOLODOUGOU	26
TONKPI	228
BIANKOUMA	24
DANANE	45
MAN	125
ZOUAN-HOUNIEN	34
WORODOUGOU	94
KANI	12
SEGUELA	82
TOTAL EPN	1 265
CHU_ANGRE	155
CHU_BOUAKE	270
CHU_COCODY	347
CHU_TREICHVILLE	434
CHU_YOPOUGON	0
ICA	59
National CI	6 797

Tableau 40 : Nombre d'admission en hospitalisation dans les services des HG/CHR en 2020

<i>REGIONS/DISTRICTS</i>	<i>Nombre d'admissions en médecine 2020</i>	<i>Nombre d'admissions en gynéco-obstétrique 2020</i>	<i>Nombre d'admissions en pédiatrie 2020</i>	<i>Nombre d'admissions en chirurgie 2020</i>	<i>Nombre d'admissions en ophtalmologie 2020</i>	<i>Nombre d'admissions en neuro-psychiatrie 2020</i>	<i>Nombre d'admissions en réanimation 2020</i>	<i>Total admissions 2020</i>
ABIDJAN 1	2114	4193	3317	1753	0	0	0	11 377
ABOBO EST	693	1366	1157	441				3 657
ABOBO OUEST	493	758	449	761				2 461
ANYAMA	928	2069	1711	551				5 259
YOPOUGON-EST								
YOPOUGON-OUEST SONGON								
ABIDJAN 2	7602	7789	4187	1139	0	770	0	21 487
ADJAME-PLATEAU-ATTECOUBE	1230		903					2 133
COCODY BINGERVILLE	921	907	781	370		770		3 749
KOUMASSI	1613	1888	462					3 963
PORT-BOUET-VRIDI	1663	2559	1731	769				6 722
TREICHVILLE-MARCORY	2175	2435	310					4 920
AGNEBY-TIASSA	3782	5096	2796	1423	0	0	0	13 097
AGBOVILLE	1361	1758	1139	531				4 789
SIKENSI	1168							1 168
TIASSALE	1253	3338	1657	892				7 140
BAFING	793	1355	1414	176	0	0	0	3 738
KORO	98	305						403
OUANINOU	178							178
TOUBA	517	1050	1414	176				3 157
BAGOUE	1442	2194	1170	1192	0	0	0	5 998
BOUNDIALI	1193	2006	524	984				4 707
KOUTO				122				122
TENGRELA	249	188	646	86				1 169

<i>REGIONS/DISTRICTS</i>	<i>Nombre d'admissions en médecine 2020</i>	<i>Nombre d'admissions en gynéco-obstétrique 2020</i>	<i>Nombre d'admissions en pédiatrie 2020</i>	<i>Nombre d'admissions en chirurgie 2020</i>	<i>Nombre d'admissions en ophtalmologie 2020</i>	<i>Nombre d'admissions en neuro-psychiatrie 2020</i>	<i>Nombre d'admissions en réanimation 2020</i>	<i>Total admissions 2020</i>
BELIER	6055	3461	4925	2413	20	0	530	17 404
DIDIEVI	346		321					667
TIEBISSOU	631	341	706	406				2 084
TOUMODI	2289	870	1626	610	20			5 415
YAMOOUSSOUKRO	2789	2250	2272	1397			530	9 238
BERE	548	1042	0	0	0	0	0	1 590
DIANRA								0
KOUNAHIRI								0
MANKONO	548	1042						1 590
BOUNKANI	2573	1256	0	50	0	0	0	3 879
BOUNA	1498	1256		50				2 804
DOROPO	699							699
NASSIAN	376							376
TEHINI								0
CAVALLY	2500	4128	1898	1172	0	0	0	9 698
BLOLEQUIN	1286	1232						2 518
GUIGLO	947	2622	1273	1172				6 014
TAI								0
TOULEUPLEU	267	274	625					1 166
FOLON	498	0	0	0	0	0	0	498
KANIASSO								0
MINIGNAN	498							498
GBEKE	787	1247	808	419	0	0	0	3 261
BEOUMI	240	238	618	307				1 403
BOTRO								0
BOUAKE NORD-EST								0
BOUAKE NORD-OUEST								0

<i>REGIONS/DISTRICTS</i>	<i>Nombre d'admissions en médecine 2020</i>	<i>Nombre d'admissions en gynéco-obstétrique 2020</i>	<i>Nombre d'admissions en pédiatrie 2020</i>	<i>Nombre d'admissions en chirurgie 2020</i>	<i>Nombre d'admissions en ophtalmologie 2020</i>	<i>Nombre d'admissions en neuro-psychiatrie 2020</i>	<i>Nombre d'admissions en réanimation 2020</i>	<i>Total admissions 2020</i>
BOUAKE-SUD								0
SAKASSOU	547	1009	190	112				1 858
GBOKLE	644	1717	1280	972	0	0	0	4 613
FRESCO	224	672	387					1 283
SASSANDRA	420	1045	893	972				3 330
GONTOUGO	3277	3225	2870	2253	0	0	0	11 625
BONDOUKOU	1509	1636	2129	1820				7 094
KOUN-FAO	1085							1 085
SANDEGUE	128							128
TANDA	401	1589	741	433				3 164
TRANSUA	154							154
GRANDS PONTS	3569	4806	990	450	0	0	0	9 815
DABOU	2108	2452	747	277				5 584
GRAND-LAHOUE	1243	1353		173				2 769
JACQUEVILLE	218	1001	243					1 462
GUEMON	2460	2523	2172	764	0	0	0	7 919
BANGOLO	361	1109	538	240				2 248
DUEKOUE	809	819	1634	524				3 786
KOUIBLY	1290	595						1 885
GÔH	5389	5968	6115	2416	0	0	944	20 832
GAGNOA1	4334	4327	5072	1877			944	16 554
GAGNOA2								0
OUME	1055	1641	1043	539				4 278
HAMBOL	3449	3952	1522	3050	0	0	0	11 973
DABAKALA	765			877				1 642
KATIOLA	1586	2919	1522	2173				8 200
NIAKARAMADOUGOU	1098	1033						2 131

<i>REGIONS/DISTRICTS</i>	<i>Nombre d'admissions en médecine 2020</i>	<i>Nombre d'admissions en gynéco-obstétrique 2020</i>	<i>Nombre d'admissions en pédiatrie 2020</i>	<i>Nombre d'admissions en chirurgie 2020</i>	<i>Nombre d'admissions en ophtalmologie 2020</i>	<i>Nombre d'admissions en neuro-psychiatrie 2020</i>	<i>Nombre d'admissions en réanimation 2020</i>	<i>Total admissions 2020</i>
HAUT SASSANDRA	5993	4893	10698	3618	0	0	0	25 202
DALOA	3031	2037	7479	1744				14 291
ISSIA	1097	953	1733	1533				5 316
VAVOUA	1171	1461	1486	341				4 459
ZOUKOUGBEU	694	442						1 136
IFFOU	3534	3351	0	558	0	0	0	7 443
DAOUKRO	2524	2158		538				5 220
MBAHIAKRO	551	770		20				1 341
PRIKRO	459	423						882
INDENIE-DUABLIN	3011	2518	2904	1210	0	0	0	9 643
ABENGOUROU	1226	1628	2376	788				6 018
AGNIBILEKROU	437	890	528	422				2 277
BETTIE	1348							1 348
KABADOUGOU	1302	1344	1072	278	0	0	0	3 996
MADINANI	569	215						784
ODIENNE	733	1129	1072	278				3 212
LA ME	4996	1524	3314	2087	0	0	0	11 921
ADZOPE	1814	755	1740	1024				5 333
AKOUBE	614	23	257	97				991
ALEPE	1186	611	1317	402				3 516
YAKASSE-ATTOBROU	1382	135		564				2 081
LÔH-DJIBOUA	5410	2057	2258	1340	0	0	0	11 065
DIVO	2172	1672	2258	1012				7 114
GUITRY	674	198						872
LAKOTA	2564	187		328				3 079
MARAHOUÉ	1710	3082	2959	1123	0	0	0	8 874
BOUAFLE	1200	2286	1840	745				6 071

<i>REGIONS/DISTRICTS</i>	<i>Nombre d'admissions en médecine 2020</i>	<i>Nombre d'admissions en gynéco-obstétrique 2020</i>	<i>Nombre d'admissions en pédiatrie 2020</i>	<i>Nombre d'admissions en chirurgie 2020</i>	<i>Nombre d'admissions en ophtalmologie 2020</i>	<i>Nombre d'admissions en neuro-psychiatrie 2020</i>	<i>Nombre d'admissions en réanimation 2020</i>	<i>Total admissions 2020</i>
SINFRA	190	401	844	118				1 553
ZUENOULA	320	395	275	260				1 250
MORONOU	4220	1836	1579	1247	0	0	0	8 882
ARRAH	1548							1 548
BONGOUANOU	1211	1836	1579	1247				5 873
M'BATTO	1461							1 461
N'ZI	653	3593	904	602	0	0	0	5 752
BOCANDA	230	609	338	98				1 275
DIMBOKRO	423	2984	566	504				4 477
KOUASSI KOUASSIKRO								0
NAWA	2605	1827	4560	1559	0	0	0	10 551
BUYO	687	299	981	100				2 067
GUEYO	284	89	852					1 225
MEAGUI								0
SOUBRE	1634	1439	2727	1459				7 259
PORO	2376	5601	5246	1415	0	0	435	15 073
DIKODOUGOU								0
KORHOGO 1	2376	5601	5246	1415			435	15 073
KORHOGO 2								0
M'BENGUE								0
SINEMATIALI								0
SAN PEDRO	3131	3369	5763	1683	0	0	1166	15 112
SAN-PEDRO	2824	3178	5369	1208			1166	13 745
TABOU	307	191	394	475				1 367
SUD-COMOE	4073	9108	3399	1039	0	0	0	17 619
ABOISSO	1473	2932	1659	583				6 647
ADIAKE	674	296	405	258				1 633

<i>REGIONS/DISTRICTS</i>	<i>Nombre d'admissions en médecine 2020</i>	<i>Nombre d'admissions en gynéco-obstétrique 2020</i>	<i>Nombre d'admissions en pédiatrie 2020</i>	<i>Nombre d'admissions en chirurgie 2020</i>	<i>Nombre d'admissions en ophtalmologie 2020</i>	<i>Nombre d'admissions en neuro-psychiatrie 2020</i>	<i>Nombre d'admissions en réanimation 2020</i>	<i>Total admissions 2020</i>
GRAND-BASSAM	1764	5880	1335	198				9 177
TIAPOUM	162							162
TCHOLOGO	6921	1782	1022	1456	0	0	0	11 181
FERKESSEDOUGOU	6110	1782	1022	1456				10 370
KONG								0
OUANGOLODOUGOU	811							811
TONKPI	4953	3199	5674	2222	0	0	0	16 048
BIANKOUMA	522							522
DANANE	848	900	1129	739				3 616
MAN	3152	2299	4545	1434				11 430
ZOUAN-HOUNIEN	431			49				480
WORODOUGOU	1207	804	1295	847	0	0	0	4 153
KANI	424							424
SEGUELA	783	804	1295	847				3 729
National CI	103 577	103 840	88 111	41 926	20	770	3 075	341 319

Tableau 41 : Nombre total admission dans les services d'hospitalisation des HG, CHR en 2020

REGIONS/DISTRICTS	Nombre d'admissions en médecine 2020	Nombre d'admissions en gynéco-obstétrique 2020	Nombre d'admissions en pédiatrie 2020	Nombre d'admissions en chirurgie 2020	Nombre d'admissions en ophtalmologie 2020	Nombre d'admissions en neuro-psychiatrie 2020	Nombre d'admissions en réanimation 2020	Total admissions HG/CHR 2020
ABIDJAN 1	2114	4193	3317	1753				11 377
ABOBO EST	693	1366	1157	441				3 657
ABOBO OUEST	493	758	449	761				2 461
ANYAMA	928	2069	1711	551				5 259
YOPOUGON-EST								
YOPOUGON-OUEST SONGON								
ABIDJAN 2	7602	7789	4187	1139		770		21 487
ADJAME-PLATEAU-ATTECOUBE	1230		903					2 133
COCODY BINGERVILLE	921	907	781	370		770		3 749
KOUMASSI	1613	1888	462					3 963
PORT-BOUET-VRIDI	1663	2559	1731	769				6 722
TREICHVILLE-MARCORY	2175	2435	310					4 920
AGNEBY-TIASSA	3782	5096	2796	1423				13 097
AGBOVILLE	1361	1758	1139	531				4 789
SIKENSI	1168							1 168
TIASSALE	1253	3338	1657	892				7 140
BAFING	793	1355	1414	176				3 738
KORO	98	305						403
OUANINO	178							178
TOUBA	517	1050	1414	176				3 157
BAGOUE	1442	2194	1170	1192				5 998
BOUNDIALI	1193	2006	524	984				4 707
KOUTO				122				122
TENGRELA	249	188	646	86				1 169
BELIER	6055	3461	4925	2413	20		530	17 404

<i>REGIONS/DISTRICTS</i>	<i>Nombre d'admissions en médecine 2020</i>	<i>Nombre d'admissions en gynéco-obstétrique 2020</i>	<i>Nombre d'admissions en pédiatrie 2020</i>	<i>Nombre d'admissions en chirurgie 2020</i>	<i>Nombre d'admissions en ophtalmologie 2020</i>	<i>Nombre d'admissions en neuro-psychiatrie 2020</i>	<i>Nombre d'admissions en réanimation 2020</i>	<i>Total admissions HG/CHR 2020</i>
DIDIEVI	346		321					667
TIEBISSOU	631	341	706	406				2 084
TOUMODI	2289	870	1626	610	20			5 415
YAMOOUSSOUKRO	2789	2250	2272	1397			530	9 238
BERE	548	1042	0	0				1 590
DIANRA								
KOUNAHIRI								
MANKONO	548	1042						1 590
BOUNKANI	2573	1256	0	50				3 879
BOUNA	1498	1256		50				2 804
DOROPO	699							699
NASSIAN	376							376
TEHINI								
CAVALLY	2500	4128	1898	1172				9 698
BLOLEQUIN	1286	1232						2 518
GUIGLO	947	2622	1273	1172				6 014
TAI								
TOULEUPLEU	267	274	625					1 166
FOLON	498	0	0	0				498
KANIASSO								
MINIGNAN	498							498
GBEKE	787	1247	808	419				3 261
BEOUMI	240	238	618	307				1 403
BOTRO								
BOUAKE NORD-EST								
BOUAKE NORD-OUEST								
BOUAKE-SUD								

<i>REGIONS/DISTRICTS</i>	<i>Nombre d'admissions en médecine 2020</i>	<i>Nombre d'admissions en gynéco-obstétrique 2020</i>	<i>Nombre d'admissions en pédiatrie 2020</i>	<i>Nombre d'admissions en chirurgie 2020</i>	<i>Nombre d'admissions en ophtalmologie 2020</i>	<i>Nombre d'admissions en neuro-psychiatrie 2020</i>	<i>Nombre d'admissions en réanimation 2020</i>	<i>Total admissions HG/CHR 2020</i>
SAKASSOU	547	1009	190	112				1 858
GBOKLE	644	1717	1280	972				4 613
FRESCO	224	672	387					1 283
SASSANDRA	420	1045	893	972				3 330
GONTOUGO	3277	3225	2870	2253				11 625
BONDOUKOU	1509	1636	2129	1820				7 094
KOUN-FAO	1085							1 085
SANDEGUE	128							128
TANDA	401	1589	741	433				3 164
TRANSUA	154							154
GRANDS PONTS	3569	4806	990	450				9 815
DABOU	2108	2452	747	277				5 584
GRAND-LAHOUE	1243	1353		173				2 769
JACQUEVILLE	218	1001	243					1 462
GUEMON	2460	2523	2172	764				7 919
BANGOLO	361	1109	538	240				2 248
DUEKOUE	809	819	1634	524				3 786
KOUIBLY	1290	595						1 885
GÔH	5389	5968	6115	2416			944	20 832
GAGNOA1	4334	4327	5072	1877			944	16 554
GAGNOA2								
OUME	1055	1641	1043	539				4 278
HAMBOL	3449	3952	1522	3050				11 973
DABAKALA	765			877				1 642
KATIOLA	1586	2919	1522	2173				8 200
NIAKARAMADOUGOU	1098	1033						2 131
HAUT SASSANDRA	5993	4893	10698	3618				25 202

<i>REGIONS/DISTRICTS</i>	<i>Nombre d'admissions en médecine 2020</i>	<i>Nombre d'admissions en gynéco-obstétrique 2020</i>	<i>Nombre d'admissions en pédiatrie 2020</i>	<i>Nombre d'admissions en chirurgie 2020</i>	<i>Nombre d'admissions en ophtalmologie 2020</i>	<i>Nombre d'admissions en neuro-psychiatrie 2020</i>	<i>Nombre d'admissions en réanimation 2020</i>	<i>Total admissions HG/CHR 2020</i>
DALOA	3031	2037	7479	1744				14 291
ISSIA	1097	953	1733	1533				5 316
VAVOUA	1171	1461	1486	341				4 459
ZOUKOUGBEU	694	442						1 136
IFFOU	3534	3351	0	558				7 443
DAOUKRO	2524	2158		538				5 220
MBAHIKRO	551	770		20				1 341
PRIKRO	459	423						882
INDENIE-DUABLIN	3011	2518	2904	1210				9 643
ABENGOUROU	1226	1628	2376	788				6 018
AGNIBILEKROU	437	890	528	422				2 277
BETTIE	1348							1 348
KABADOUGOU	1302	1344	1072	278				3 996
MADINANI	569	215						784
ODIENNE	733	1129	1072	278				3 212
LA ME	4996	1524	3314	2087				11 921
ADZOPE	1814	755	1740	1024				5 333
AKOUBE	614	23	257	97				991
ALEPE	1186	611	1317	402				3 516
YAKASSE-ATTOBROU	1382	135		564				2 081
LÔH-DJIBOUA	5410	2057	2258	1340				11 065
DIVO	2172	1672	2258	1012				7 114
GUITRY	674	198						872
LAKOTA	2564	187		328				3 079
MARAHOUÉ	1710	3082	2959	1123				8 874
BOUAFLE	1200	2286	1840	745				6 071
SINFRA	190	401	844	118				1 553

<i>REGIONS/DISTRICTS</i>	<i>Nombre d'admissions en médecine 2020</i>	<i>Nombre d'admissions en gynéco-obstétrique 2020</i>	<i>Nombre d'admissions en pédiatrie 2020</i>	<i>Nombre d'admissions en chirurgie 2020</i>	<i>Nombre d'admissions en ophtalmologie 2020</i>	<i>Nombre d'admissions en neuro-psychiatrie 2020</i>	<i>Nombre d'admissions en réanimation 2020</i>	<i>Total admissions HG/CHR 2020</i>
ZUENOULA	320	395	275	260				1 250
MORONOU	4220	1836	1579	1247				8 882
ARRAH	1548							1 548
BONGOUANOU	1211	1836	1579	1247				5 873
M'BATTO	1461							1 461
N'ZI	653	3593	904	602				5 752
BOCANDA	230	609	338	98				1 275
DIMBOKRO	423	2984	566	504				4 477
KOUASSI KOUASSIKRO								
NAWA	2605	1827	4560	1559				10 551
BUYO	687	299	981	100				2 067
GUEYO	284	89	852					1 225
MEAGUI								
SOUBRE	1634	1439	2727	1459				7 259
PORO	2376	5601	5246	1415			435	15 073
DIKODOUGOU								
KORHOGO 1	2376	5601	5246	1415			435	15 073
KORHOGO 2								
M'BENGUE								
SINEMATIALI								
SAN PEDRO	3131	3369	5763	1683	0	0	1166	15 112
SAN-PEDRO	2824	3178	5369	1208			1166	13 745
TABOU	307	191	394	475				1 367
SUD-COMOE	4073	9108	3399	1039	0	0	0	17 619
ABOISSO	1473	2932	1659	583				6 647
ADIAKE	674	296	405	258				1 633
GRAND-BASSAM	1764	5880	1335	198				9 177

<i>REGIONS/DISTRICTS</i>	<i>Nombre d'admissions en médecine 2020</i>	<i>Nombre d'admissions en gynéco-obstétrique 2020</i>	<i>Nombre d'admissions en pédiatrie 2020</i>	<i>Nombre d'admissions en chirurgie 2020</i>	<i>Nombre d'admissions en ophtalmologie 2020</i>	<i>Nombre d'admissions en neuro-psychiatrie 2020</i>	<i>Nombre d'admissions en réanimation 2020</i>	<i>Total admissions HG/CHR 2020</i>
TIAPOUM	162							162
TCHOLOGO	6921	1782	1022	1456	0	0	0	11 181
FERKESSEDOUGOU	6110	1782	1022	1456				10 370
KONG								
OUANGOLODOUGOU	811							811
TONKPI	4953	3199	5674	2222				16 048
BIANKOUMA	522							522
DANANE	848	900	1129	739				3 616
MAN	3152	2299	4545	1434				11 430
ZOUAN-HOUNIEN	431			49				480
WORODOUGOU	1207	804	1295	847				4 153
KANI	424							424
SEGUELA	783	804	1295	847				3 729
National CI	103 577	103 840	88 111	41 926	20	770	3 075	341 319

Tableau 42 : Nombre d'admission en hospitalisation dans les services des HG/CHR en 2020

REGIONS/DISTRICTS	Total admissions hôpitaux publics et confessionnels en 2020, HG/CHR/CHU/EPN
ABIDJAN 1	11 377
ABOBO EST	3 657
ABOBO OUEST	2 461
ANYAMA	5 259
YOPOUGON-EST	0
YOPOUGON-OUEST SONGON	0
ABIDJAN 2	21 487
ADJAME-PLATEAU-ATTECOUBE	2 133
COCODY BINGERVILLE	3 749
KOUMASSI	3 963
PORT-BOUET-VRIDI	6 722
TREICHVILLE-MARCORY	4 920
AGNEBY-TIASSA	13 097
AGBOVILLE	4 789
SIKENSI	1 168
TIASSALE	7 140
BAFING	3 738
KORO	403
OUANINOU	178
TOUBA	3 157
BAGOUE	5 998
BOUNDIALI	4 707
KOUTO	122
TENGRELA	1 169
BELIER	17 404
DIDIEVI	667
TIEBISSOU	2 084
TOUMODI	5 415
YAMOOUSSOUKRO	9 238
BERE	1 590
DIANRA	0
KOUNAHIRI	0
MANKONO	1 590
BOUNKANI	3 879
BOUNA	2 804
DOROPO	699
NASSIAN	376
TEHINI	0
CAVALLY	9 698
BLOLEQUIN	2 518
GUIGLO	6 014
TAI	0
TOULEUPLEU	1 166
FOLON	498
KANIASSO	0

REGIONS/DISTRICTS	Total admissions hôpitaux publics et confessionnels en 2020, HG/CHR/CHU/EPN
MINIGNAN	498
GBEKE	3 261
BEOUMI	1 403
BOTRO	0
BOUAKE NORD-EST	0
BOUAKE NORD-OUEST	0
BOUAKE-SUD	0
SAKASSOU	1 858
GBOKLE	4 613
FRESCO	1 283
SASSANDRA	3 330
GONTOUGO	11 625
BONDOUKOU	7 094
KOUN-FAO	1 085
SANDEGUE	128
TANDA	3 164
TRANSUA	154
GRANDS PONTS	9 815
DABOU	5 584
GRAND-LAHOUE	2 769
JACQUEVILLE	1 462
GUEMON	7 919
BANGOLO	2 248
DUEKOUÉ	3 786
KOUIBLY	1 885
GÔH	20 832
GAGNOA1	16 554
GAGNOA2	0
OUME	4 278
HAMBOL	11 973
DABAKALA	1 642
KATIOLA	8 200
NIAKARAMADOUGOU	2 131
HAUT SASSANDRA	25 202
DALOA	14 291
ISSIA	5 316
VAVOUA	4 459
ZOUKOUGBEU	1 136
IFFOU	7 443
DAOUKRO	5 220
MBAHIAKRO	1 341
PRIKRO	882
INDENIE-DUABLIN	9 643
ABENGOUROU	6 018

REGIONS/DISTRICTS	Total admissions hôpitaux publics et confessionnels en 2020, HG/CHR/CHU/EPN
AGNIBILEKROU	2 277
BETTIE	1 348
KABADOUGOU	3 996
MADINANI	784
ODIENNE	3 212
LA ME	11 921
ADZOPE	5 333
AKOUBE	991
ALEPE	3 516
YAKASSE-ATTOBROU	2 081
LÔH-DJIBOUA	11 065
DIVO	7 114
GUITRY	872
LAKOTA	3 079
MARAHOUÉ	8 874
BOUAFLE	6 071
SINFRA	1 553
ZUENOULA	1 250
MORONOU	8 882
ARRAH	1 548
BONGOUANOU	5 873
M'BATTO	1 461
N'ZI	5 752
BOCANDA	1 275
DIMBOKRO	4 477
KOUASSI KOUASSIKRO	0
NAWA	10 551
BUYO	2 067
GUEYO	1 225
MEAGUI	0
SOUBRE	7 259
PORO	15 073
DIKODOUGOU	0
KORHOGO 1	15 073
KORHOGO 2	0
M'BENGUE	0
SINEMATIALI	0
SAN PEDRO	15 112
SAN-PEDRO	13 745
TABOU	1 367
SUD-COMOE	17 619
ABOISSO	6 647
ADIAKE	1 633
GRAND-BASSAM	9 177

REGIONS/DISTRICTS	Total admissions hôpitaux publics et confessionnels en 2020, HG/CHR/CHU/EPN
TIAPOUM	162
TCHOLOGO	11 181
FERKESSEDOUGOU	10 370
KONG	0
OUANGOLODOUGOU	811
TONKPI	16 048
BIANKOUMA	522
DANANE	3 616
MAN	11 430
ZOUAN-HOUNIEN	480
WORODOUGOU	4 153
KANI	424
SEGUELA	3 729
TOTAL EPN	81 758
CHU_ANGRE	9 459
CHU_BOUAKE	32 738
CHU_COCODY	21 349
CHU_TREICHVILLE	15 502
CHU_YOPOUGON	0
ICA	2 710
National CI	423 077

Tableau 43 : Nombre total de journées d'hospitalisation dans les HG, CHR et CHU en 2020

REGIONS/DISTRICTS	TOTAL journées d'hospitalisations dans les hôpitaux publics et confessionnels en 2020 (HG/CHR/CHU/EPN)
ABIDJAN 1	32 002
ABOBO EST	10 969
ABOBO OUEST	7 254
ANYAMA	13 779
YOPOUGON-EST	0
YOPOUGON-OUEST SONGON	0
ABIDJAN 2	58 605
ADJAME-PLATEAU-ATTECOUBE	4 924
COCODY BINGERVILLE	24 995
KOUMASSI	1 480
PORT-BOUET-VRIDI	19 266
TREICHVILLE-MARCORY	7 940
AGNEBY-TIASSA	36 565
AGBOVILLE	12 262
SIKENSI	1 228
TIASSALE	23 075
BAFING	8 380
KORO	847
OUANINOU	195
TOUBA	7 338
BAGOUE	9 937
BOUNDIALI	6 629
KOUTO	88
TENGRELA	3 220
BELIER	46 519
DIDIEVI	1 210
TIEBISSOU	4 056
TOUMODI	17 474
YAMOOUSSOUKRO	23 779
BERE	4 083
DIANRA	0
KOUNAHIRI	0
MANKONO	4 083
BOUNKANI	9 557
BOUNA	6 876
DOROPO	1 165
NASSIAN	1 516
TEHINI	0
CAVALLY	26 902
BLOLEQUIN	4 273
GUIGLO	19 978
TAI	0

REGIONS/DISTRICTS	TOTAL journées d'hospitalisations dans les hôpitaux publics et confessionnels en 2020 (HG/CHR/CHU/EPN)
TOULEUPLEU	2 651
FOLON	1 172
KANIASSO	0
MINIGNAN	1 172
GBEKE	7 909
BEOUMI	3 550
BOTRO	0
BOUAKE NORD-EST	0
BOUAKE NORD-OUEST	0
BOUAKE-SUD	0
SAKASSOU	4 359
GBOKLE	10 803
FRESCO	3 496
SASSANDRA	7 307
GONTOUGO	36 563
BONDOUKOU	25 233
KOUN-FAO	1 471
SANDEGUE	254
TANDA	9 332
TRANSUA	273
GRANDS PONTS	26 590
DABOU	18 608
GRAND-LAHOU	5 055
JACQUEVILLE	2 927
GUEMON	20 771
BANGOLO	5 353
DUEKOUE	8 324
KOUIBLY	7 094
GÔH	51 524
GAGNOA1	43 677
GAGNOA2	0
OUME	7 847
HAMBOL	37 266
DABAKALA	4 726
KATIOLA	26 165
NIAKARAMADOUGOU	6 375
HAUT SASSANDRA	63 850
DALOA	39 936
ISSIA	10 878
VAVOUA	11 173
ZOUKOUGBEU	1 863
IFFOU	23 484
DAOUKRO	16 488
MBAHIKRO	4 130

REGIONS/DISTRICTS	TOTAL journées d'hospitalisations dans les hôpitaux publics et confessionnels en 2020 (HG/CHR/CHU/EPN)
PRIKRO	2 866
INDENIE-DUABLIN	29 542
ABENGOUROU	17 049
AGNIBILEKROU	7 930
BETTIE	4 563
KABADOUGOU	13 029
MADINANI	2 640
ODIENNE	10 389
ME	33 824
ADZOPE	15 789
AKOUPÉ	2 946
ALEPE	11 799
YAKASSE-ATTOBROU	3 290
LÔH-DJIBOUA	30 356
DIVO	22 182
GUITRY	1 312
LAKOTA	6 862
MARAHOUÉ	25 205
BOUAFLE	16 076
SINFRA	4 890
ZUENOULA	4 239
MORONOU	22 088
ARRAH	3 554
BONGOUANOU	16 527
M'BATTO	2 007
N'ZI	16 711
BOCANDA	4 037
DIMBOKRO	12 674
KOUASSI KOUASSIKRO	0
NAWA	29 176
BUYO	4 610
GUEYO	0
MEAGUI	0
SOUBRE	24 566
PORO	36 452
DIKODOUGOU	0
KORHOGO 1	36 452
KORHOGO 2	0
M'BENGUE	0
SINEMATIALI	0
SAN PEDRO	47 611
SAN-PEDRO	43 454
TABOU	4 157
SUD-COMOE	37 451

REGIONS/DISTRICTS	TOTAL journées d'hospitalisations dans les <i>hôpitaux publics et confessionnels en 2020 (HG/CHR/CHU/EPN)</i>
ABOISSO	13 961
ADIAKE	4 282
GRAND-BASSAM	19 110
TIAPOUM	98
TCHOLOGO	38 579
FERKESSEDOUGOU	37 405
KONG	0
OUANGOLODOUGOU	1 174
TONKPI	42 893
BIANKOUMA	1 310
DANANE	10 094
MAN	29 959
ZOUAN-HOUNIEN	1 530
WORODOUGOU	12 257
KANI	660
SEGUELA	11 597
TOTAL EPN	287 459
CHU_ANGRE	31 213
CHU_BOUAKE	88 951
CHU_COCODY	74 830
CHU_TREICHVILLE	83 097
CHU_YOPOUGON	0
ICA	9 368
National CI	1 215 115

Tableau 44 : Nombre de journées d'hospitalisation dans les HG/CHR en 2020

REGIONS/DISTRICTS	Nombre de journées d'hospitalisations en médecine	Nombre de journées d'hospitalisations en gynéco-obstétrique	Nombre de journées d'hospitalisations en pédiatrie	Nombre de journées d'hospitalisations en chirurgie	Nombre de journées d'hospitalisations en ophtalmologie	Nombre de journées d'hospitalisations en neuro-psychiatrie	Nombre de journées d'hospitalisations en réanimation	TOTAL journées d'hospitalisations HG/CHR en 2020
ABIDJAN 1	7317	10815	8265	5605	0	0	0	32 002
ABOBO EST	3427	3455	2799	1288				10 969
ABOBO OUEST	1479	2271	1347	2157				7 254
ANYAMA	2411	5089	4119	2160				13 779
YOPOUGON-EST								0
YOPOUGON-OUEST SONGON								0
ABIDJAN 2	12696	15763	9457	3249	0	17440	0	58 605
ADJAME-PLATEAU-ATTECOUBE	2457		2467					4 924
COCODY BINGERVILLE	1822	2860	1995	878		17440		24 995
KOUMASSI	455	373	652					1 480
PORT-BOUET-VRIDI	5863	7619	3413	2371				19 266
TREICHVILLE-MARCORY	2099	4911	930					7 940
AGNEBY-TIASSA	8820	14748	6765	6232	0	0	0	36 565
AGBOVILLE	3781	4962	2243	1276				12 262
SIKENSI	1228							1 228
TIASSALE	3811	9786	4522	4956				23 075
BAFING	1783	3291	2824	482	0	0	0	8 380
KORO	112	735						847
OUANINOU	195							195
TOUBA	1476	2556	2824	482				7 338
BAGOUÉ	2471	1410	2454	3602	0	0	0	9 937
BOUNDIALI	1835	935	530	3329				6 629
KOUTO				88				88

REGIONS/DISTRICTS	Nombre de journées d'hospitalisations en médecine	Nombre de journées d'hospitalisations en gynéco-obstétrique	Nombre de journées d'hospitalisations en pédiatrie	Nombre de journées d'hospitalisations en chirurgie	Nombre de journées d'hospitalisations en ophtalmologie	Nombre de journées d'hospitalisations en neuro-psychiatrie	Nombre de journées d'hospitalisations en réanimation	TOTAL journées d'hospitalisations HG/CHR en 2020
TENGRELA	636	475	1924	185				3 220
BELIER	17889	8136	9993	8995	18	0	1488	46 519
DIDIEVI	679		531					1 210
TIEBISSOU	1262	967	777	1050				4 056
TOUMODI	7819	1838	4019	3780	18			17 474
YAMOOUSSOUKRO	8129	5331	4666	4165			1488	23 779
BERE	1174	2909	0	0	0	0	0	4 083
DIANRA								0
KOUNAHIRI								0
MANKONO	1174	2909						4 083
BOUNKANI	5643	3765	0	149	0	0	0	9 557
BOUNA	2962	3765		149				6 876
DOROPO	1165							1 165
NASSIAN	1516							1 516
TEHINI								0
CAVALLY	7587	11702	4275	3338	0	0	0	26 902
BLOLEQUIN	2574	1699						4 273
GUIGLO	4486	9312	2842	3338				19 978
TAI								0
TOULEUPLEU	527	691	1433					2 651
FOLON	1172	0	0	0	0	0	0	1 172
KANIASSO								0
MINIGNAN	1172							1 172
GBEKE	1782	3137	1916	1074	0	0	0	7 909
BEOUMI	664	830	1494	562				3 550
BOTRO								0
BOUAKE NORD-EST								0

REGIONS/DISTRICTS	Nombre de journées d'hospitalisations en médecine	Nombre de journées d'hospitalisations en gynéco-obstétrique	Nombre de journées d'hospitalisations en pédiatrie	Nombre de journées d'hospitalisations en chirurgie	Nombre de journées d'hospitalisations en ophtalmologie	Nombre de journées d'hospitalisations en neuro-psychiatrie	Nombre de journées d'hospitalisations en réanimation	TOTAL journées d'hospitalisations HG/CHR en 2020
BOUAKE NORD-OUEST								0
BOUAKE-SUD								0
SAKASSOU	1118	2307	422	512				4 359
GBOOKLE	1590	4519	3113	1581	0	0	0	10 803
FRESCO	598	1850	1048					3 496
SASSANDRA	992	2669	2065	1581				7 307
GONTOUGO	8723	9787	9205	8848	0	0	0	36 563
BONDOUKOU	5522	5771	6991	6949				25 233
KOUN-FAO	1471							1 471
SANDEGUE	254							254
TANDA	1203	4016	2214	1899				9 332
TRANSUA	273							273
GRANDS PONTS	10905	10259	3981	1445	0	0	0	26 590
DABOU	8863	5289	3546	910				18 608
GRAND-LAHOUE	1552	2968		535				5 055
JACQUEVILLE	490	2002	435					2 927
GUEMON	7204	7784	3860	1923	0	0	0	20 771
BANGOLO	693	3050	1127	483				5 353
DUEKOUÉ	1247	2904	2733	1440				8 324
KOUIBLY	5264	1830						7 094
GÔH	10702	15407	11754	10175	0	0	3486	51 524
GAGNOA1	8551	13619	9790	8231			3486	43 677
GAGNOA2								0
OUME	2151	1788	1964	1944				7 847
HAMBOL	10514	11428	5343	9981	0	0	0	37 266
DABAKALA	2295			2431				4 726
KATIOLOA	4925	8347	5343	7550				26 165

REGIONS/DISTRICTS	Nombre de journées d'hospitalisations en médecine	Nombre de journées d'hospitalisations en gynéco-obstétrique	Nombre de journées d'hospitalisations en pédiatrie	Nombre de journées d'hospitalisations en chirurgie	Nombre de journées d'hospitalisations en ophtalmologie	Nombre de journées d'hospitalisations en neuro-psychiatrie	Nombre de journées d'hospitalisations en réanimation	TOTAL journées d'hospitalisations HG/CHR en 2020
NIAKARAMADOUGOU	3294	3081						6 375
HAUT SASSANDRA	14592	11709	26635	10914	0	0	0	63 850
DALOA	8351	6296	19178	6111				39 936
ISSIA	1976	2829	2959	3114				10 878
VAVOUA	3124	1862	4498	1689				11 173
ZOUKOUGBEU	1141	722						1 863
IFFOU	10051	10655	0	2778	0	0	0	23 484
DAOUKRO	6730	7069		2689				16 488
MBAHIKRO	1678	2363		89				4 130
PRIKRO	1643	1223						2 866
INDENIE-DUABLIN	10382	7990	6225	4945	0	0	0	29 542
ABENGOUROU	4203	5148	4650	3048				17 049
AGNIBILEKROU	1616	2842	1575	1897				7 930
BETTIE	4563							4 563
KABADOUGOU	4351	4434	3469	775	0	0	0	13 029
MADINANI	2007	633						2 640
ODIENNE	2344	3801	3469	775				10 389
ME	10323	7489	8497	7515	0	0	0	33 824
ADZOPE	3996	4468	3731	3594				15 789
AKOUBE	1839	69	750	288				2 946
ALEPE	2639	2640	4016	2504				11 799
YAKASSE-ATTOBROU	1849	312		1129				3 290
LÔH-DJIBOUA	13948	5327	7234	3847	0	0	0	30 356
DIVO	6888	4614	7234	3446				22 182
GUITRY	1057	255						1 312
LAKOTA	6003	458		401				6 862
MARAHOUÉ	4030	10178	6925	4072	0	0	0	25 205

REGIONS/DISTRICTS	Nombre de journées d'hospitalisations en médecine	Nombre de journées d'hospitalisations en gynéco-obstétrique	Nombre de journées d'hospitalisations en pédiatrie	Nombre de journées d'hospitalisations en chirurgie	Nombre de journées d'hospitalisations en ophtalmologie	Nombre de journées d'hospitalisations en neuro-psychiatrie	Nombre de journées d'hospitalisations en réanimation	TOTAL journées d'hospitalisations HG/CHR en 2020
BOUAFLE	2667	7077	3509	2823				16 076
SINFRA	570	1370	2702	248				4 890
ZUENOULA	793	1731	714	1001				4 239
MORONOU	9194	4242	4737	3915	0	0	0	22 088
ARRAH	3554							3 554
BONGOUANOU	3633	4242	4737	3915				16 527
M'BATTO	2007							2 007
N'ZI	2062	9758	2498	2393	0	0	0	16 711
BOCANDA	774	1904	801	558				4 037
DIMBOKRO	1288	7854	1697	1835				12 674
KOUASSI KOUASSIKRO								0
NAWA	6440	6403	11771	4562	0	0	0	29 176
BUYO	1538	647	2142	283				4 610
GUEYO								0
MEAGUI								0
SOUBRE	4902	5756	9629	4279				24 566
PORO	4368	13075	11865	5444	0	0	1700	36 452
DIKODOUGOU								0
KORHOGO 1	4368	13075	11865	5444			1700	36 452
KORHOGO 2								0
M'BENGUE								0
SINEMATIALI								0
SAN PEDRO	9313	12245	16939	6389	0	0	2725	47 611
SAN-PEDRO	8446	11685	15545	5053			2725	43 454
TABOU	867	560	1394	1336				4 157
SUD-COMOE	9026	16299	9552	2574	0	0	0	37 451
ABOISSO	3090	4327	4903	1641				13 961

REGIONS/DISTRICTS	Nombre de journées d'hospitalisations en médecine	Nombre de journées d'hospitalisations en gynéco-obstétrique	Nombre de journées d'hospitalisations en pédiatrie	Nombre de journées d'hospitalisations en chirurgie	Nombre de journées d'hospitalisations en ophtalmologie	Nombre de journées d'hospitalisations en neuro-psychiatrie	Nombre de journées d'hospitalisations en réanimation	TOTAL journées d'hospitalisations HG/CHR en 2020
ADIAKE	1705	888	1163	526				4 282
GRAND-BASSAM	4133	11084	3486	407				19 110
TIAPOUM	98							98
TCHOLOGO	19055	9208	3833	6483	0	0	0	38 579
FERKESSEDOUGOU	17881	9208	3833	6483				37 405
KONG								0
OUANGOLODOUGOU	1174							1 174
TONKPI	13105	8648	14415	6725	0	0	0	42 893
BIANKOUMA	1310							1 310
DANANE	2077	3375	3048	1594				10 094
MAN	8339	5273	11367	4980				29 959
ZOUAN-HOUNIEN	1379			151				1 530
WORODOUGOU	2876	2670	4114	2597	0	0	0	12 257
KANI	660							660
SEGUELA	2216	2670	4114	2597				11 597
National CI	261 088	275 190	221 914	142 607	18	17 440	9 399	927 656

Tableau 45 : La durée moyenne de séjour en hospitalisation dans les HG/CHR en 2020

REGIONS/DISTRICTS	DMS en médecine 2020	DMS en gynéco-obstétrique 2020	DMS en pédiatrie 2020	DMS en chirurgie 2020	DMS en ophtalmologie 2020	DMS en neuro-psychiatrie 2020	DMS en réanimation 2020	DMS HG/CHR 2020
ABIDJAN 1	3,46	2,58	2,49	3,20				2,81
ABOBO EST	4,95	2,53	2,42	2,92				3,00
ABOBO OUEST	3,00	3,00	3,00	2,83				2,95
ANYAMA	2,60	2,46	2,41	3,92				2,62
YOPOUGON-EST								
YOPOUGON-OUEST SONGON								
ABIDJAN 2	1,67	2,02	2,26	2,85		22,65		2,73
ADJAME-PLATEAU-ATTECOUBE	2,00		2,73					2,31
COCODY BINGERVILLE	1,98	3,15	2,55	2,37		22,65		6,67
KOUMASSI	0,28	0,20	1,41					0,37
PORT-BOUET-VRIDI	3,53	2,98	1,97	3,08				2,87
TREICHVILLE-MARCORY	0,97	2,02	3,00					1,61
AGNEBY-TIASSA	2,33	2,89	2,42	4,38				2,79
AGBOVILLE	2,78	2,82	1,97	2,40				2,56
SIKENS	1,05							1,05
TIASSALE	3,04	2,93	2,73	5,56				3,23
BAFING	2,25	2,43	2,00	2,74				2,24
KORO	1,14	2,41						2,10
OUANINO	1,10							1,10
TOUBA	2,85	2,43	2,00	2,74				2,32
BAGOUE	1,71	0,64	2,10	3,02				1,66
BOUNDIALI	1,54	0,47	1,01	3,38				1,41
KOUTO				0,72				0,72
TENGRELA	2,55	2,53	2,98	2,15				2,75
BELIER	2,95	2,35	2,03	3,73	0,90		2,81	2,67

<i>REGIONS/DISTRICTS</i>	<i>DMS en médecine 2020</i>	<i>DMS en gynéco-obstétrique 2020</i>	<i>DMS en pédiatrie 2020</i>	<i>DMS en chirurgie 2020</i>	<i>DMS en ophtalmologie 2020</i>	<i>DMS en neuro-psychiatrie 2020</i>	<i>DMS en réanimation 2020</i>	<i>DMS HG/CHR 2020</i>
DIDIEVI	1,96		1,65					1,81
TIEBISSOU	2,00	2,84	1,10	2,59				1,95
TOUMODI	3,42	2,11	2,47	6,20	0,90			3,23
YAMOOUSSOUKRO	2,91	2,37	2,05	2,98			2,81	2,57
BERE	2,14	2,79						2,57
DIANRA								
KOUNAHIRI								
MANKONO	2,14	2,79						2,57
BOUNKANI	2,19	3,00		2,98				2,46
BOUNA	1,98	3,00		2,98				2,45
DOROPO	1,67							1,67
NASSIAN	4,03							4,03
TEHINI								
CAVALLY	3,03	2,83	2,25	2,85				2,77
BLOLEQUIN	2,00	1,38						1,70
GUIGLO	4,74	3,55	2,23	2,85				3,32
TAI								
TOULEUPLEU	1,97	2,52	2,29					2,27
FOLON	2,35							2,35
KANIASSO								
MINIGNAN	2,35							2,35
GBEKE	2,26	2,52	2,37	2,56				2,43
BEOUMI	2,77	3,49	2,42	1,83				2,53
BOTRO								
BOUAKE NORD-EST								
BOUAKE NORD-OUEST								
BOUAKE-SUD								
SAKASSOU	2,04	2,29	2,22	4,57				2,35

<i>REGIONS/DISTRICTS</i>	<i>DMS en médecine 2020</i>	<i>DMS en gynéco-obstétrique 2020</i>	<i>DMS en pédiatrie 2020</i>	<i>DMS en chirurgie 2020</i>	<i>DMS en ophtalmologie 2020</i>	<i>DMS en neuro-psychiatrie 2020</i>	<i>DMS en réanimation 2020</i>	<i>DMS HG/CHR 2020</i>
GBOOKLE	2,47	2,63	2,43	1,63				2,34
FRESCO	2,67	2,75	2,71					2,72
SASSANDRA	2,36	2,55	2,31	1,63				2,19
GONTOUGO	2,66	3,03	3,21	3,93				3,15
BONDOUKOU	3,66	3,53	3,28	3,82				3,56
KOUN-FAO	1,36							1,36
SANDEGUE	1,98							1,98
TANDA	3,00	2,53	2,99	4,39				2,95
TRANSUA	1,77							1,77
GRANDS PONTS	3,06	2,13	4,02	3,21				2,71
DABOU	4,20	2,16	4,75	3,29				3,33
GRAND-LAHOUE	1,25	2,19		3,09				1,83
JACQUEVILLE	2,25	2,00	1,79					2,00
GUEMON	2,93	3,09	1,78	2,52				2,62
BANGOLO	1,92	2,75	2,09	2,01				2,38
DUEKOUE	1,54	3,55	1,67	2,75				2,20
KOIBLY	4,08	3,08						3,76
GÔH	1,99	2,58	1,92	4,21			3,69	2,47
GAGNOA1	1,97	3,15	1,93	4,39			3,69	2,64
GAGNOA2								
OUME	2,04	1,09	1,88	3,61				1,83
HAMBOL	3,05	2,89	3,51	3,27				3,11
DABAKALA	3,00			2,77				2,88
KATIOLA	3,11	2,86	3,51	3,47				3,19
NIKARAMADOUGOU	3,00	2,98						2,99
HAUT SASSANDRA	2,43	2,39	2,49	3,02				2,53
DALOA	2,76	3,09	2,56	3,50				2,79
ISSIA	1,80	2,97	1,71	2,03				2,05

<i>REGIONS/DISTRICTS</i>	<i>DMS en médecine 2020</i>	<i>DMS en gynéco-obstétrique 2020</i>	<i>DMS en pédiatrie 2020</i>	<i>DMS en chirurgie 2020</i>	<i>DMS en ophtalmologie 2020</i>	<i>DMS en neuro-psychiatrie 2020</i>	<i>DMS en réanimation 2020</i>	<i>DMS HG/CHR 2020</i>
VAVOUA	2,67	1,27	3,03	4,95				2,51
ZOUKOUGBEU	1,64	1,63						1,64
IFFOU	2,84	3,18		4,98				3,16
DAOUKRO	2,67	3,28		5,00				3,16
MBAHIAKRO	3,05	3,07		4,45				3,08
PRIKRO	3,58	2,89						3,25
INDENIE-DUABLIN	3,45	3,17	2,14	4,09				3,06
ABENGOUROU	3,43	3,16	1,96	3,87				2,83
AGNIBILEKROU	3,70	3,19	2,98	4,50				3,48
BETTIE	3,39							3,39
KABADOUGOU	3,34	3,30	3,24	2,79				3,26
MADINANI	3,53	2,94						3,37
ODIENNE	3,20	3,37	3,24	2,79				3,23
ME	2,07	4,91	2,56	3,60				2,84
ADZOPE	2,20	5,92	2,14	3,51				2,96
AKOUPÉ	3,00	3,00	2,92	2,97				2,97
ALEPE	2,23	4,32	3,05	6,23				3,36
YAKASSE-ATTOBROU	1,34	2,31		2,00				1,58
LÔH-DJIBOUA	2,58	2,59	3,20	2,87				2,74
DIVO	3,17	2,76	3,20	3,41				3,12
GUITRY	1,57	1,29						1,50
LAKOTA	2,34	2,45		1,22				2,23
MARAHOUÉ	2,36	3,30	2,34	3,63				2,84
BOUAFLE	2,22	3,10	1,91	3,79				2,65
SINFRA	3,00	3,42	3,20	2,10				3,15
ZUENOULA	2,48	4,38	2,60	3,85				3,39
MORONOU	2,18	2,31	3,00	3,14				2,49
ARRAH	2,30							2,30

<i>REGIONS/DISTRICTS</i>	<i>DMS en médecine 2020</i>	<i>DMS en gynéco-obstétrique 2020</i>	<i>DMS en pédiatrie 2020</i>	<i>DMS en chirurgie 2020</i>	<i>DMS en ophtalmologie 2020</i>	<i>DMS en neuro-psychiatrie 2020</i>	<i>DMS en réanimation 2020</i>	<i>DMS HG/CHR 2020</i>
BONGOUANOU	3,00	2,31	3,00	3,14				2,81
M'BATTO	1,37							1,37
N'ZI	3,16	2,72	2,76	3,98				2,91
BOCANDA	3,37	3,13	2,37	5,69				3,17
DIMBOKRO	3,04	2,63	3,00	3,64				2,83
KOUASSI KOUASSIKRO								
NAWA	2,47	3,50	2,58	2,93				2,77
BUYO	2,24	2,16	2,18	2,83				2,23
GUEYO	0,00	0,00	0,00					0,00
MEAGUI								
SOUBRE	3,00	4,00	3,53	2,93				3,38
PORO	1,84	2,33	2,26	3,85			3,91	2,42
DIKODOUGOU								
KORHOGO 1	1,84	2,33	2,26	3,85			3,91	2,42
KORHOGO 2								
M'BENGUE								
SINEMATIALI								
SAN PEDRO	2,97	3,63	2,94	3,80			2,34	3,15
SAN-PEDRO	2,99	3,68	2,90	4,18			2,34	3,16
TABOU	2,82	2,93	3,54	2,81				3,04
SUD-COMOE	2,22	1,79	2,81	2,48				2,13
ABOISSO	2,10	1,48	2,96	2,81				2,10
ADIAKE	2,53	3,00	2,87	2,04				2,62
GRAND-BASSAM	2,34	1,89	2,61	2,06				2,08
TIAPOUM	0,60							0,60
TCHOLOGO	2,75	5,17	3,75	4,45				3,45
FERKESSEDOUGOU	2,93	5,17	3,75	4,45				3,61
KONG								

<i>REGIONS/DISTRICTS</i>	<i>DMS en médecine 2020</i>	<i>DMS en gynéco-obstétrique 2020</i>	<i>DMS en pédiatrie 2020</i>	<i>DMS en chirurgie 2020</i>	<i>DMS en ophtalmologie 2020</i>	<i>DMS en neuro-psychiatrie 2020</i>	<i>DMS en réanimation 2020</i>	<i>DMS HG/CHR 2020</i>
OUANGOLODOUGOU	1,45							1,45
TONKPI	2,65	2,70	2,54	3,03				2,67
BIANKOUMA	2,51							2,51
DANANE	2,45	3,75	2,70	2,16				2,79
MAN	2,65	2,29	2,50	3,47				2,62
ZOUAN-HOUNIEN	3,20			3,08				3,19
WORODOUGOU	2,38	3,32	3,18	3,07				2,95
KANI	1,56							1,56
SEGUELA	2,83	3,32	3,18	3,07				3,11
National CI	2,52	2,65	2,52	3,40	0,90	22,65	3,06	2,72

Tableau 46 : Le Taux moyen d'occupation des lits d'hospitalisation par service dans les HG/CHR et CHU en 2020

<i>REGIONS/DISTRICTS</i>	<i>DMS en médecine 2020</i>	<i>DMS en gynéco-obstétrique 2020</i>	<i>DMS en pédiatrie 2020</i>	<i>DMS en chirurgie 2020</i>	<i>DMS en ophtalmologie 2020</i>	<i>DMS en neuro-psychiatrie 2020</i>	<i>DMS en réanimation 2020</i>	<i>DMS 2020, HG/CHR/CHU/EPN</i>
ABIDJAN 1	3,46	2,58	2,49	3,20				2,81
ABOBO EST	4,95	2,53	2,42	2,92				3,00
ABOBO OUEST	3,00	3,00	3,00	2,83				2,95
ANYAMA	2,60	2,46	2,41	3,92				2,62
YOPOUGON-EST								
YOPOUGON-OUEST SONGON								
ABIDJAN 2	1,67	2,02	2,26	2,85		22,65		2,73
ADJAME-PLATEAU-ATTECOUBE	2,00		2,73					2,31

<i>REGIONS/DISTRICTS</i>	<i>DMS en médecine 2020</i>	<i>DMS en gynéco-obstétrique 2020</i>	<i>DMS en pédiatrie 2020</i>	<i>DMS en chirurgie 2020</i>	<i>DMS en ophtalmologie 2020</i>	<i>DMS en neuro-psychiatrie 2020</i>	<i>DMS en réanimation 2020</i>	<i>DMS 2020, HG/CHR/CHU/EPN</i>
COCODY BINGERVILLE	1,98	3,15	2,55	2,37		22,65		6,67
KOUMASSI	0,28	0,20	1,41					0,37
PORT-BOUET-VRIDI	3,53	2,98	1,97	3,08				2,87
TREICHVILLE-MARCORY	0,97	2,02	3,00					1,61
AGNEBY-TIASSA	2,33	2,89	2,42	4,38				2,79
AGBOVILLE	2,78	2,82	1,97	2,40				2,56
SIKENSI	1,05							1,05
TIASSALE	3,04	2,93	2,73	5,56				3,23
BAFING	2,25	2,43	2,00	2,74				2,24
KORO	1,14	2,41						2,10
OUANINOU	1,10							1,10
TOUBA	2,85	2,43	2,00	2,74				2,32
BAGOUE	1,71	0,64	2,10	3,02				1,66
BOUNDIALI	1,54	0,47	1,01	3,38				1,41
KOUTO				0,72				0,72
TENGRELA	2,55	2,53	2,98	2,15				2,75
BELIER	2,95	2,35	2,03	3,73	0,90		2,81	2,67
DIDIEVI	1,96		1,65					1,81
TIEBISSOU	2,00	2,84	1,10	2,59				1,95
TOUMODI	3,42	2,11	2,47	6,20	0,90			3,23
YAMOOUSSOUKRO	2,91	2,37	2,05	2,98			2,81	2,57
BERE	2,14	2,79						2,57
DIANRA								
KOUNAHIRI								
MANKONO	2,14	2,79						2,57
BOUNKANI	2,19	3,00		2,98				2,46
BOUNA	1,98	3,00		2,98				2,45

<i>REGIONS/DISTRICTS</i>	<i>DMS en médecine 2020</i>	<i>DMS en gynéco-obstétrique 2020</i>	<i>DMS en pédiatrie 2020</i>	<i>DMS en chirurgie 2020</i>	<i>DMS en ophtalmologie 2020</i>	<i>DMS en neuro-psychiatrie 2020</i>	<i>DMS en réanimation 2020</i>	<i>DMS 2020, HG/CHR/CHU/EPN</i>
DOROPO	1,67							1,67
NASSIAN	4,03							4,03
TEHINI								
CAVALLY	3,03	2,83	2,25	2,85				2,77
BLOLEQUIN	2,00	1,38						1,70
GUIGLO	4,74	3,55	2,23	2,85				3,32
TAI								
TOULEUPLEU	1,97	2,52	2,29					2,27
FOLON	2,35							2,35
KANIASSO								
MINIGNAN	2,35							2,35
GBEKE	2,26	2,52	2,37	2,56				2,43
BEOUMI	2,77	3,49	2,42	1,83				2,53
BOTRO								
BOUAKE NORD-EST								
BOUAKE NORD-OUEST								
BOUAKE-SUD								
SAKASSOU	2,04	2,29	2,22	4,57				2,35
GBOKLE	2,47	2,63	2,43	1,63				2,34
FRESCO	2,67	2,75	2,71					2,72
SASSANDRA	2,36	2,55	2,31	1,63				2,19
GONTOUGO	2,66	3,03	3,21	3,93				3,15
BONDOUKOU	3,66	3,53	3,28	3,82				3,56
KOUN-FAO	1,36							1,36
SANDEGUE	1,98							1,98
TANDA	3,00	2,53	2,99	4,39				2,95
TRANSUA	1,77							1,77

<i>REGIONS/DISTRICTS</i>	<i>DMS en médecine 2020</i>	<i>DMS en gynéco-obstétrique 2020</i>	<i>DMS en pédiatrie 2020</i>	<i>DMS en chirurgie 2020</i>	<i>DMS en ophtalmologie 2020</i>	<i>DMS en neuro-psychiatrie 2020</i>	<i>DMS en réanimation 2020</i>	<i>DMS 2020, HG/CHR/CHU/EPN</i>
GRANDS PONTS	3,06	2,13	4,02	3,21				2,71
DABOU	4,20	2,16	4,75	3,29				3,33
GRAND-LAHOUE	1,25	2,19		3,09				1,83
JACQUEVILLE	2,25	2,00	1,79					2,00
GUEMON	2,93	3,09	1,78	2,52				2,62
BANGOLO	1,92	2,75	2,09	2,01				2,38
DUEKOUÉ	1,54	3,55	1,67	2,75				2,20
KOUBLY	4,08	3,08						3,76
GÔH	1,99	2,58	1,92	4,21			3,69	2,47
GAGNOA1	1,97	3,15	1,93	4,39			3,69	2,64
GAGNOA2								
OUME	2,04	1,09	1,88	3,61				1,83
HAMBOL	3,05	2,89	3,51	3,27				3,11
DABAKALA	3,00			2,77				2,88
KATIOLA	3,11	2,86	3,51	3,47				3,19
NIAKARAMADOUGOU	3,00	2,98						2,99
HAUT SASSANDRA	2,43	2,39	2,49	3,02				2,53
DALOA	2,76	3,09	2,56	3,50				2,79
ISSIA	1,80	2,97	1,71	2,03				2,05
VAVOUA	2,67	1,27	3,03	4,95				2,51
ZOUKOUGBEU	1,64	1,63						1,64
IFFOU	2,84	3,18		4,98				3,16
DAOUKRO	2,67	3,28		5,00				3,16
MBAHIAKRO	3,05	3,07		4,45				3,08
PRIKRO	3,58	2,89						3,25
INDENIE-DUABLIN	3,45	3,17	2,14	4,09				3,06
ABENGOUROU	3,43	3,16	1,96	3,87				2,83

<i>REGIONS/DISTRICTS</i>	<i>DMS en médecine 2020</i>	<i>DMS en gynéco-obstétrique 2020</i>	<i>DMS en pédiatrie 2020</i>	<i>DMS en chirurgie 2020</i>	<i>DMS en ophtalmologie 2020</i>	<i>DMS en neuro-psychiatrie 2020</i>	<i>DMS en réanimation 2020</i>	<i>DMS 2020, HG/CHR/CHU/EPN</i>
AGNIBILEKROU	3,70	3,19	2,98	4,50				3,48
BETTIE	3,39							3,39
KABADOUGOU	3,34	3,30	3,24	2,79				3,26
MADINANI	3,53	2,94						3,37
ODIENNE	3,20	3,37	3,24	2,79				3,23
ME	2,07	4,91	2,56	3,60				2,84
ADZOPE	2,20	5,92	2,14	3,51				2,96
AKOUBE	3,00	3,00	2,92	2,97				2,97
ALEPE	2,23	4,32	3,05	6,23				3,36
YAKASSE-ATTOBROU	1,34	2,31		2,00				1,58
LÔH-DJIBOUA	2,58	2,59	3,20	2,87				2,74
DIVO	3,17	2,76	3,20	3,41				3,12
GUITRY	1,57	1,29						1,50
LAKOTA	2,34	2,45		1,22				2,23
MARAHOUÉ	2,36	3,30	2,34	3,63				2,84
BOUAFLE	2,22	3,10	1,91	3,79				2,65
SINFRA	3,00	3,42	3,20	2,10				3,15
ZUENOULA	2,48	4,38	2,60	3,85				3,39
MORONOU	2,18	2,31	3,00	3,14				2,49
ARRAH	2,30							2,30
BONGOUANOU	3,00	2,31	3,00	3,14				2,81
M'BATTO	1,37							1,37
N'ZI	3,16	2,72	2,76	3,98				2,91
BOCANDA	3,37	3,13	2,37	5,69				3,17
DIMBOKRO	3,04	2,63	3,00	3,64				2,83
KOUASSI KOUASSIKRO								
NAWA	2,47	3,50	2,58	2,93				2,77

<i>REGIONS/DISTRICTS</i>	<i>DMS en médecine 2020</i>	<i>DMS en gynéco-obstétrique 2020</i>	<i>DMS en pédiatrie 2020</i>	<i>DMS en chirurgie 2020</i>	<i>DMS en ophtalmologie 2020</i>	<i>DMS en neuro-psychiatrie 2020</i>	<i>DMS en réanimation 2020</i>	<i>DMS 2020, HG/CHR/CHU/EPN</i>
BUYO	2,24	2,16	2,18	2,83				2,23
GUEYO	0,00	0,00	0,00					0,00
MEAGUI								
SOUBRE	3,00	4,00	3,53	2,93				3,38
PORO	1,84	2,33	2,26	3,85			3,91	2,42
DIKODOUGOU								
KORHOGO 1	1,84	2,33	2,26	3,85			3,91	2,42
KORHOGO 2								
M'BENGUE								
SINEMATIALI								
SAN PEDRO	2,97	3,63	2,94	3,80			2,34	3,15
SAN-PEDRO	2,99	3,68	2,90	4,18			2,34	3,16
TABOU	2,82	2,93	3,54	2,81				3,04
SUD-COMOE	2,22	1,79	2,81	2,48				2,13
ABOISSO	2,10	1,48	2,96	2,81				2,10
ADIAKE	2,53	3,00	2,87	2,04				2,62
GRAND-BASSAM	2,34	1,89	2,61	2,06				2,08
TIAPOUM	0,60							0,60
TCHOLOGO	2,75	5,17	3,75	4,45				3,45
FERKESSEDOUGOU	2,93	5,17	3,75	4,45				3,61
KONG								
OUANGOLODOUGOU	1,45							1,45
TONKPI	2,65	2,70	2,54	3,03				2,67
BIANKOUMA	2,51							2,51
DANANE	2,45	3,75	2,70	2,16				2,79
MAN	2,65	2,29	2,50	3,47				2,62
ZOUAN-HOUNIEN	3,20			3,08				3,19

<i>REGIONS/DISTRICTS</i>	<i>DMS en médecine 2020</i>	<i>DMS en gynéco-obstétrique 2020</i>	<i>DMS en pédiatrie 2020</i>	<i>DMS en chirurgie 2020</i>	<i>DMS en ophtalmologie 2020</i>	<i>DMS en neuro-psychiatrie 2020</i>	<i>DMS en réanimation 2020</i>	<i>DMS 2020, HG/CHR/CHU/EPN</i>
WORODOUGOU	2,38	3,32	3,18	3,07				2,95
KANI	1,56							1,56
SEGUELA	2,83	3,32	3,18	3,07				3,11
TOTAL EPN								
CHU_ANGRE								3,30
CHU_BOUAKE								2,72
CHU_COODY								3,51
CHU_TREICHVILLE								5,36
CHU_YOPOUGON								
ICA								3,46
National CI	2,52	2,65	2,52	3,40	0,90	22,65	3,06	2,87

Tableau 47 : Le Taux moyen d'occupation des lits d'hospitalisation par service dans les HG/CHR et CHU en 2020

<i>REGIONS/DISTRICTS</i>	<i>Taux d'occupation des lits en médecine</i>	<i>Taux d'occupation des lits en gynéco-obstétrique</i>	<i>Taux d'occupation des lits en pédiatrie</i>	<i>Taux d'occupation des lits en chirurgie</i>	<i>Taux d'occupation des lits en ophtalmologie</i>	<i>Taux d'occupation des lits en neuro-psychiatrie</i>	<i>Taux d'occupation des lits en réanimation</i>	<i>Taux national d'occupation des lits en 2020</i>
ABIDJAN 1	13,02	26,22	40,44	20,21			0,00	21,86
ABOBO EST	55,23	33,81	47,93	12,60				33,77
ABOBO OUEST	27,01	56,56	28,39	42,21				37,50
ANYAMA	23,59	41,01	56,42	22,76			0,00	34,32
YOPOUGON-EST								
YOPOUGON-OUEST								
SONGON	0,00	0,00	0,00	0,00				0,00
ABIDJAN 2	50,41	40,36	48,89	34,24		59,73		47,93
ADJAME-PLATEAU-ATTECOUBE	44,88		45,06					44,97
COCODY BINGERVILLE	71,31	65,30	68,32	80,18		59,73		62,25
KOUMASSI	10,39	10,22	17,86					12,67
PORT-BOUET-VRIDI	61,78	43,49	77,92	28,24				48,43
TREICHVILLE-MARCORY	63,90	36,36	31,85					40,28
AGNEBY-TIASSA	30,59	80,81	50,09	28,94				44,52
AGBOVILLE	57,55	75,53	47,27	17,48				48,69
SIKENSI	28,04							28,04
TIASSALE	21,31	83,78	51,62	34,82				43,90
BAFING	21,24	56,35	64,47	10,16				35,87
KORO	7,67	100,68						38,68
OUANINOU	17,81	0,00						10,68
TOUBA	25,27	58,36	64,47	10,16				37,93
BAGOUE	18,81	11,71	44,82	35,24				24,31
BOUNDIALI	27,93	16,01	16,13	91,21				34,27

<i>REGIONS/DISTRICTS</i>	<i>Taux d'occupation des lits en médecine</i>	<i>Taux d'occupation des lits en gynéco-obstétrique</i>	<i>Taux d'occupation des lits en pédiatrie</i>	<i>Taux d'occupation des lits en chirurgie</i>	<i>Taux d'occupation des lits en ophtalmologie</i>	<i>Taux d'occupation des lits en neuro-psychiatrie</i>	<i>Taux d'occupation des lits en réanimation</i>	<i>Taux national d'occupation des lits en 2020</i>
KOUTO	0,00	0,00		2,19				1,10
TENGRELA	14,52	10,84	87,85	7,24				23,84
BELIER	72,07	49,53	76,05	64,85			135,89	67,08
DIDIEVI	15,50	0,00	48,49					17,45
TIEBISSOU	23,05	44,16	53,22	35,96				33,67
TOUMODI	79,34	25,18	73,41	43,15				55,67
YAMOOUSSOUKRO	159,08	97,37	91,31	190,18			135,89	125,28
BERE	5,74	39,85						14,72
DIANRA	0,00							0,00
KOUNAHIRI	0,00							0,00
MANKONO	16,08	39,85						27,97
BOUNKANI	32,89	93,77		5,83				40,28
BOUNA	38,64	93,77		5,83				48,30
DOROPO	53,20							53,20
NASSIAN	29,67							29,67
TEHINI	0,00							0,00
CAVALLY	49,49	74,56	39,04	101,61				59,44
BLOLEQUIN	58,77	77,58						65,04
GUIGLO	102,42	115,97	51,91	101,61				94,37
TAI	0,00	0,00	0,00					0,00
TOULEUPLEU	14,44	21,04	39,26					25,04
FOLON	16,90							16,90
KANIASSO	0,00							0,00
MINIGNAN	32,11							32,11
GBEKE	16,84	39,07	58,33	29,42				30,95

<i>REGIONS/DISTRICTS</i>	<i>Taux d'occupation des lits en médecine</i>	<i>Taux d'occupation des lits en gynéco-obstétrique</i>	<i>Taux d'occupation des lits en pédiatrie</i>	<i>Taux d'occupation des lits en chirurgie</i>	<i>Taux d'occupation des lits en ophtalmologie</i>	<i>Taux d'occupation des lits en neuro-psychiatrie</i>	<i>Taux d'occupation des lits en réanimation</i>	<i>Taux national d'occupation des lits en 2020</i>
BEOUMI	11,37	16,24	45,48	25,66				21,61
BOTRO								
BOUAKE NORD-EST								
BOUAKE NORD-OUEST								
BOUAKE-SUD								
SAKASSOU	23,56	79,01		35,07				47,77
GBOKLE	18,15	61,90	56,86	39,38				42,28
FRESCO	27,31	84,47	57,42					56,34
SASSANDRA	15,10	52,23	56,58	39,38				37,77
GONTOUGO	45,96	70,56	132,73	71,30			0,00	68,61
BONDOUKOU	75,64	105,41	159,61	126,92			0,00	106,36
KOUN-FAO	50,38							50,38
SANDEGUE	11,60	0,00						5,35
TANDA	32,96	68,77	86,65	27,38				49,17
TRANSUA	9,35							9,35
GRANDS PONTS	31,78	61,10	25,36	19,79				35,89
DABOU	41,16	53,67	27,76	17,81				37,76
GRAND-LAHOUE	21,26	73,92		24,43				37,43
JACQUEVILLE	8,95	68,56	14,90					25,87
GUEMON	43,86	76,16	37,77	35,12				49,06
BANGOLO	13,56	69,63	30,88	22,05				34,92
DUEKOUÉ	28,47	79,56	41,60	43,84				46,54
KOUIBLY	75,90	83,56						77,74
GÔH	51,44	54,82	52,79	36,68			159,18	50,96
GAGNOA1	49,85	54,87	47,06	34,69			159,18	49,24

<i>REGIONS/DISTRICTS</i>	<i>Taux d'occupation des lits en médecine</i>	<i>Taux d'occupation des lits en gynéco-obstétrique</i>	<i>Taux d'occupation des lits en pédiatrie</i>	<i>Taux d'occupation des lits en chirurgie</i>	<i>Taux d'occupation des lits en ophtalmologie</i>	<i>Taux d'occupation des lits en neuro-psychiatrie</i>	<i>Taux d'occupation des lits en réanimation</i>	<i>Taux national d'occupation des lits en 2020</i>
GAGNOA2								
OUME	58,93	54,43	134,52	48,42				63,23
HAMBOL	47,22	76,36	69,71	56,97				59,71
DABAKALA	41,92			35,05				38,08
KATIOLA	51,90	84,70	69,71	71,33				69,60
NIAKARAMADOUGOU	45,12	60,29						51,37
HAUT SASSANDRA	97,51	78,24	173,74	67,96				104,13
DALOA	190,66	86,25	238,83	69,76				140,27
ISSIA	54,14	77,51	81,07	85,32				74,51
VAVOUA	85,59	72,88	123,23	46,27				82,73
ZOUKOUGBEU	34,73	49,45						39,26
IFFOU	57,37	74,85		33,09				58,49
DAOUKRO	97,04	96,84		40,93				79,25
MBAHIAKRO	24,20	71,93		4,88				34,29
PRIKRO	45,01	33,51						39,26
INDENIE-DUABLIN	48,21	46,58	58,81	30,11				44,96
ABENGOUROU	38,38	52,24	63,70	28,80				44,07
AGNIBILEKROU	26,04	64,89	47,95	32,48				40,23
BETTIE	104,18	0,00						62,51
KABADOUGOU	6,89	21,69	17,93	3,79	0,00			10,41
MADINANI	24,99	14,45						21,27
ODIENNE	4,25	23,67	17,93	3,79	0,00			9,21
ME	34,07	38,71	58,20	30,73				38,14
ADZOPE	45,62	81,61	85,18	70,33				66,55
AKOUBE	45,80	1,26	17,12	6,58				16,14

<i>REGIONS/DISTRICTS</i>	<i>Taux d'occupation des lits en médecine</i>	<i>Taux d'occupation des lits en gynéco-obstétrique</i>	<i>Taux d'occupation des lits en pédiatrie</i>	<i>Taux d'occupation des lits en chirurgie</i>	<i>Taux d'occupation des lits en ophtalmologie</i>	<i>Taux d'occupation des lits en neuro-psychiatrie</i>	<i>Taux d'occupation des lits en réanimation</i>	<i>Taux national d'occupation des lits en 2020</i>
ALEPE	20,08	48,22	68,77	21,44				32,65
YAKASSE-ATTOBROU	42,21	10,68		34,37				31,08
LÔH-DJIBOUA	52,35	33,94	94,38	25,09				46,46
DIVO	55,50	54,96	94,38	33,72				57,33
GUITRY	24,13	11,64						19,97
LAKOTA	60,91	8,96		7,85				34,18
MARAHOUÉ	23,00	79,67	65,42	34,86				47,95
BOUAFLE	33,21	161,58	73,95	45,50				68,82
SINFRA	9,76	37,53	92,53	9,71				32,68
ZUENOULA	21,73	36,48	24,45	34,28				29,78
MORONOU	41,29	44,70	162,23	42,90				50,43
ARRAH	42,33	0,00		0,00				24,97
BONGOUANOU	39,81	116,22	162,23	63,09				75,47
M'BATTO	42,30	0,00						26,18
N'ZI	16,14	99,02	22,81	29,80				40,16
BOCANDA	15,15	47,42	27,43	15,29				25,72
DIMBOKRO	20,76	134,49	21,13	41,89				51,83
KOUASSI KOUASSIKRO	0,00							0,00
NAWA	33,93	50,12	107,50	56,81				57,51
BUYO	70,23	29,54	53,35	12,92				43,55
GUEYO	0,00	0,00	0,00					0,00
MEAGUI	0,00							0,00
SOUBRE	58,39	78,85	175,87	73,27				90,95
PORO	20,63	83,31	83,35	37,29			77,63	53,69
DIKODOUGOU	0,00							0,00

<i>REGIONS/DISTRICTS</i>	<i>Taux d'occupation des lits en médecine</i>	<i>Taux d'occupation des lits en gynéco-obstétrique</i>	<i>Taux d'occupation des lits en pédiatrie</i>	<i>Taux d'occupation des lits en chirurgie</i>	<i>Taux d'occupation des lits en ophtalmologie</i>	<i>Taux d'occupation des lits en neuro-psychiatrie</i>	<i>Taux d'occupation des lits en réanimation</i>	<i>Taux national d'occupation des lits en 2020</i>
KORHOGO 1	28,49	96,82	83,35	37,29			77,63	60,90
KORHOGO 2								
M'BENGUE	0,00	0,00						0,00
SINEMATIALI								
SAN PEDRO	60,75	76,25	81,42	51,48			67,87	69,38
SAN-PEDRO	74,64	97,01	90,61	53,25			67,87	80,44
TABOU	21,59	13,95	38,19	45,75				28,47
SUD-COMOE	23,11	59,54	35,36	11,37				32,27
ABOISSO	15,68	37,05	26,87	11,24				21,73
ADIAKE	25,95	15,21	39,83	9,01				20,23
GRAND-BASSAM	37,74	121,47	59,69	18,58				68,00
TIAPOUM	5,37	0,00						3,84
TCHOLOGO	79,10	86,99		93,48				92,72
FERKESSEDOUGOU	163,30	168,18		93,48				160,12
KONG	0,00	0,00						0,00
OUANGOLODOUGOU	16,08	0,00						12,37
TONKPI	45,45	46,46	78,99	38,38				51,54
BIANKOUMA	21,11	0,00						14,95
DANANE	47,42	92,47	83,51	33,59				61,46
MAN	65,28	57,79	77,86	54,58				65,66
ZOUAN-HOUNIEN	25,19	0,00		4,14				12,33
WORODOUGOU	24,62	40,64	86,70	22,95				35,72
KANI	15,07							15,07
SEGUELA	30,36	40,64	86,70	22,95				38,75
TOTAL EPN								

REGIONS/DISTRICTS	Taux d'occupation des lits en médecine	Taux d'occupation des lits en gynéco-obstétrique	Taux d'occupation des lits en pédiatrie	Taux d'occupation des lits en chirurgie	Taux d'occupation des lits en ophtalmologie	Taux d'occupation des lits en neuro-psychiatrie	Taux d'occupation des lits en réanimation	Taux national d'occupation des lits en 2020
CHU_ANGRE								55,17
CHU_BOUAKE								90,26
CHU_COCODY								59,08
CHU_TREICHVILLE								52,46
CHU_YOPOUGON								
ICA								43,50
National CI	35,55	54,95	64,00	36,11	0,99	59,73	83,07	48,98

Tableau 48 : Le Taux moyen d'occupation des lits d'hospitalisation par service dans les HG/CHR en 2020

<i>REGIONS/DISTRICTS</i>	<i>Taux d'occupation des lits en médecine 2020</i>	<i>Taux d'occupation des lits en gynéco-obstétrique 2020</i>	<i>Taux d'occupation des lits en pédiatrie 2020</i>	<i>Taux d'occupation des lits en chirurgie 2020</i>	<i>Taux d'occupation des lits en ophtalmologie 2020</i>	<i>Taux d'occupation des lits en neuro-psychiatrie 2020</i>	<i>Taux d'occupation des lits en réanimation 2020</i>	<i>Taux d'occupation des lits HG/CHR en 2020</i>
ABIDJAN 1	13,02	26,22	40,44	20,21			0,00	21,86
ABOBO EST	55,23	33,81	47,93	12,60				33,77
ABOBO OUEST	27,01	56,56	28,39	42,21				37,50
ANYAMA	23,59	41,01	56,42	22,76			0,00	34,32
YOPOUGON-EST								
YOPOUGON-OUEST SONGON	0,00	0,00	0,00	0,00				0,00
ABIDJAN 2	50,41	40,36	48,89	34,24		59,73		47,93
ADJAME-PLATEAU-ATTECOUBE	44,88		45,06					44,97
COCODY BINGERVILLE	71,31	65,30	68,32	80,18		59,73		62,25
KOUMASSI	10,39	10,22	17,86					12,67
PORT-BOUET-VRIDI	61,78	43,49	77,92	28,24				48,43
TREICHVILLE-MARCORY	63,90	36,36	31,85					40,28
AGNEBY-TIASSA	30,59	80,81	50,09	28,94				44,52
AGBOVILLE	57,55	75,53	47,27	17,48				48,69
SIKENSI	28,04							28,04
TIASSALE	21,31	83,78	51,62	34,82				43,90
BAFING	21,24	56,35	64,47	10,16				35,87
KORO	7,67	100,68						38,68
OUANINO	17,81	0,00						10,68
TOUBA	25,27	58,36	64,47	10,16				37,93
BAGOUE	18,81	11,71	44,82	35,24				24,31
BOUNDIALI	27,93	16,01	16,13	91,21				34,27

<i>REGIONS/DISTRICTS</i>	<i>Taux d'occupation des lits en médecine 2020</i>	<i>Taux d'occupation des lits en gynéco-obstétrique 2020</i>	<i>Taux d'occupation des lits en pédiatrie 2020</i>	<i>Taux d'occupation des lits en chirurgie 2020</i>	<i>Taux d'occupation des lits en ophtalmologie 2020</i>	<i>Taux d'occupation des lits en neuro-psychiatrie 2020</i>	<i>Taux d'occupation des lits en réanimation 2020</i>	<i>Taux d'occupation des lits HG/CHR en 2020</i>
KOUTO	0,00	0,00		2,19				1,10
TENGRELA	14,52	10,84	87,85	7,24				23,84
BELIER	72,07	49,53	76,05	64,85			135,89	67,08
DIDIEVI	15,50	0,00	48,49					17,45
TIEBISSOU	23,05	44,16	53,22	35,96				33,67
TOUMODI	79,34	25,18	73,41	43,15				55,67
YAMOOUSSOUKRO	159,08	97,37	91,31	190,18			135,89	125,28
BERE	5,74	39,85						14,72
DIANRA	0,00							0,00
KOUNAHIRI	0,00							0,00
MANKONO	16,08	39,85						27,97
BOUNKANI	32,89	93,77		5,83				40,28
BOUNA	38,64	93,77		5,83				48,30
DOROPO	53,20							53,20
NASSIAN	29,67							29,67
TEHINI	0,00							0,00
CAVALLY	49,49	74,56	39,04	101,61				59,44
BLOLEQUIN	58,77	77,58						65,04
GUIGLO	102,42	115,97	51,91	101,61				94,37
TAI	0,00	0,00	0,00					0,00
TOULEUPLEU	14,44	21,04	39,26					25,04
FOLON	16,90							16,90
KANIASSO	0,00							0,00
MINIGNAN	32,11							32,11
GBEKE	16,84	39,07	58,33	29,42				30,95
BEOUMI	11,37	16,24	45,48	25,66				21,61

<i>REGIONS/DISTRICTS</i>	<i>Taux d'occupation des lits en médecine 2020</i>	<i>Taux d'occupation des lits en gynéco-obstétrique 2020</i>	<i>Taux d'occupation des lits en pédiatrie 2020</i>	<i>Taux d'occupation des lits en chirurgie 2020</i>	<i>Taux d'occupation des lits en ophtalmologie 2020</i>	<i>Taux d'occupation des lits en neuro-psychiatrie 2020</i>	<i>Taux d'occupation des lits en réanimation 2020</i>	<i>Taux d'occupation des lits HG/CHR en 2020</i>
BOTRO								
BOUAKE NORD-EST								
BOUAKE NORD-OUEST								
BOUAKE-SUD								
SAKASSOU	23,56	79,01		35,07				47,77
GBOKLE	18,15	61,90	56,86	39,38				42,28
FRESCO	27,31	84,47	57,42					56,34
SASSANDRA	15,10	52,23	56,58	39,38				37,77
GONTOUGO	45,96	70,56	132,73	71,30			0,00	68,61
BONDOUKOU	75,64	105,41	159,61	126,92			0,00	106,36
KOUN-FAO	50,38							50,38
SANDEGUE	11,60	0,00						5,35
TANDA	32,96	68,77	86,65	27,38				49,17
TRANSUA	9,35							9,35
GRANDS PONTS	31,78	61,10	25,36	19,79				35,89
DABOU	41,16	53,67	27,76	17,81				37,76
GRAND-LAHOUE	21,26	73,92		24,43				37,43
JACQUEVILLE	8,95	68,56	14,90					25,87
GUEMON	43,86	76,16	37,77	35,12				49,06
BANGOLO	13,56	69,63	30,88	22,05				34,92
DUEKOUÉ	28,47	79,56	41,60	43,84				46,54
KOUBLY	75,90	83,56						77,74
GÔH	51,44	54,82	52,79	36,68			159,18	50,96
GAGNOA1	49,85	54,87	47,06	34,69			159,18	49,24
GAGNOA2								
OUME	58,93	54,43	134,52	48,42				63,23

<i>REGIONS/DISTRICTS</i>	<i>Taux d'occupation des lits en médecine 2020</i>	<i>Taux d'occupation des lits en gynéco-obstétrique 2020</i>	<i>Taux d'occupation des lits en pédiatrie 2020</i>	<i>Taux d'occupation des lits en chirurgie 2020</i>	<i>Taux d'occupation des lits en ophtalmologie 2020</i>	<i>Taux d'occupation des lits en neuro-psychiatrie 2020</i>	<i>Taux d'occupation des lits en réanimation 2020</i>	<i>Taux d'occupation des lits HG/CHR en 2020</i>
HAMBOL	47,22	76,36	69,71	56,97				59,71
DABAKALA	41,92			35,05				38,08
KATIOLOA	51,90	84,70	69,71	71,33				69,60
NIAKARAMADOUGOU	45,12	60,29						51,37
HAUT SASSANDRA	97,51	78,24	173,74	67,96				104,13
DALOA	190,66	86,25	238,83	69,76				140,27
ISSIA	54,14	77,51	81,07	85,32				74,51
VAVOUA	85,59	72,88	123,23	46,27				82,73
ZOUKOUGBEU	34,73	49,45						39,26
IFFOU	57,37	74,85		33,09				58,49
DAOUKRO	97,04	96,84		40,93				79,25
MBAHIAKRO	24,20	71,93		4,88				34,29
PRIKRO	45,01	33,51						39,26
INDENIE-DUABLIN	48,21	46,58	58,81	30,11				44,96
ABENGOUROU	38,38	52,24	63,70	28,80				44,07
AGNIBILEKROU	26,04	64,89	47,95	32,48				40,23
BETTIE	104,18	0,00						62,51
KABADOUGOU	6,89	21,69	17,93	3,79	0,00			10,41
MADINANI	24,99	14,45						21,27
ODIENNE	4,25	23,67	17,93	3,79	0,00			9,21
ME	34,07	38,71	58,20	30,73				38,14
ADZOPE	45,62	81,61	85,18	70,33				66,55
AKOUBE	45,80	1,26	17,12	6,58				16,14
ALEPE	20,08	48,22	68,77	21,44				32,65
YAKASSE-ATTOBROU	42,21	10,68		34,37				31,08
LÔH-DJIBOUA	52,35	33,94	94,38	25,09				46,46

<i>REGIONS/DISTRICTS</i>	<i>Taux d'occupation des lits en médecine 2020</i>	<i>Taux d'occupation des lits en gynéco-obstétrique 2020</i>	<i>Taux d'occupation des lits en pédiatrie 2020</i>	<i>Taux d'occupation des lits en chirurgie 2020</i>	<i>Taux d'occupation des lits en ophtalmologie 2020</i>	<i>Taux d'occupation des lits en neuro-psychiatrie 2020</i>	<i>Taux d'occupation des lits en réanimation 2020</i>	<i>Taux d'occupation des lits HG/CHR en 2020</i>
DIVO	55,50	54,96	94,38	33,72				57,33
GUITRY	24,13	11,64						19,97
LAKOTA	60,91	8,96		7,85				34,18
MARAHOUÉ	23,00	79,67	65,42	34,86				47,95
BOUAFLE	33,21	161,58	73,95	45,50				68,82
SINFRA	9,76	37,53	92,53	9,71				32,68
ZUENOULA	21,73	36,48	24,45	34,28				29,78
MORONOU	41,29	44,70	162,23	42,90				50,43
ARRAH	42,33	0,00		0,00				24,97
BONGOUANOU	39,81	116,22	162,23	63,09				75,47
M'BATTO	42,30	0,00						26,18
N'ZI	16,14	99,02	22,81	29,80				40,16
BOCANDA	15,15	47,42	27,43	15,29				25,72
DIMBOKRO	20,76	134,49	21,13	41,89				51,83
KOUASSI KOUASSIKRO	0,00							0,00
NAWA	33,93	50,12	107,50	56,81				57,51
BUYO	70,23	29,54	53,35	12,92				43,55
GUEYO	0,00	0,00	0,00					0,00
MEAGUI	0,00							0,00
SOUBRE	58,39	78,85	175,87	73,27				90,95
PORO	20,63	83,31	83,35	37,29			77,63	53,69
DIKODOUGOU	0,00							0,00
KORHOGO 1	28,49	96,82	83,35	37,29			77,63	60,90
KORHOGO 2								
M'BENGUE	0,00	0,00						0,00
SINEMATIALI								

<i>REGIONS/DISTRICTS</i>	<i>Taux d'occupation des lits en médecine 2020</i>	<i>Taux d'occupation des lits en gynéco-obstétrique 2020</i>	<i>Taux d'occupation des lits en pédiatrie 2020</i>	<i>Taux d'occupation des lits en chirurgie 2020</i>	<i>Taux d'occupation des lits en ophtalmologie 2020</i>	<i>Taux d'occupation des lits en neuro-psychiatrie 2020</i>	<i>Taux d'occupation des lits en réanimation 2020</i>	<i>Taux d'occupation des lits HG/CHR en 2020</i>
SAN PEDRO	60,75	76,25	81,42	51,48			67,87	69,38
SAN-PEDRO	74,64	97,01	90,61	53,25			67,87	80,44
TABOU	21,59	13,95	38,19	45,75				28,47
SUD-COMOE	23,11	59,54	35,36	11,37				32,27
ABOISSO	15,68	37,05	26,87	11,24				21,73
ADIAKE	25,95	15,21	39,83	9,01				20,23
GRAND-BASSAM	37,74	121,47	59,69	18,58				68,00
TIAPOUM	5,37	0,00						3,84
TCHOLOGO	79,10	86,99		93,48				92,72
FERKESSEDOUGOU	163,30	168,18		93,48				160,12
KONG	0,00	0,00						0,00
OUANGOLODOUGOU	16,08	0,00						12,37
TONKPI	45,45	46,46	78,99	38,38				51,54
BIANKOUMA	21,11	0,00						14,95
DANANE	47,42	92,47	83,51	33,59				61,46
MAN	65,28	57,79	77,86	54,58				65,66
ZOUAN-HOUNIEN	25,19	0,00		4,14				12,33
WORODOUGOU	24,62	40,64	86,70	22,95				35,72
KANI	15,07							15,07
SEGUELA	30,36	40,64	86,70	22,95				38,75
National CI	35,55	54,95	64,00	36,11	0,99	59,73	83,07	45,94

Tableau 49 : Proportion d'Hypotrophie à la naissance en 2020

REGIONS/DISTRICTS	Naissances Vivantes enregistrées dans l'établissement 2020	Enfants dont Poids naissance ≤ 2500g (Hypotrophie_Naissance) 2020	Proportion d'Hypotrophie à la Naissance 2020 (%)
ABIDJAN 1	62 196	4 657	7,49
ABOBO EST	15 677	1 184	7,55
ABOBO OUEST	13 719	1 216	8,86
ANYAMA	7 985	568	7,11
YOPOUGON-EST	11 002	789	7,17
YOPOUGON-OUEST SONGON	13 813	900	6,52
ABIDJAN 2	48 891	3 661	7,49
ADJAME-PLATEAU-ATTECOUBE	11 584	740	6,39
COCODY BINGERVILLE	9 543	918	9,62
KOUMASSI	7 108	621	8,74
PORT-BOUET-VRIDI	15 118	1 033	6,83
TREICHVILLE-MARCORY	5 538	349	6,30
AGNEBY-TIASSA	20 936	1 802	8,61
AGBOVILLE	9 393	785	8,36
SIKENSI	3 357	270	8,04
TIASSALE	8 186	747	9,13
BAFING	6 020	636	10,56
KORO	1 811	215	11,87
OUANINOU	1 239	68	5,49
TOUBA	2 970	353	11,89
BAGOUE	16 914	1 479	8,74
BOUNDIALI	6 137	578	9,42
KOUTO	5 223	413	7,91
TENGRELA	5 554	488	8,79
BELIER	22 357	2 322	10,39
DIDIEVI	2 236	287	12,84
TIEBISSOU	3 040	321	10,56
TOUMODI	5 989	629	10,50
YAMOOUSSOUKRO	11 092	1 085	9,78
BERE	11 630	1 520	13,07
DIANRA	2 102	336	15,98
KOUNAHIRI	2 111	222	10,52
MANKONO	7 417	962	12,97
BOUNKANI	7 784	983	12,63
BOUNA	3 417	467	13,67
DOROPO	1 896	207	10,92
NASSIAN	1 811	226	12,48
TEHINI	660	83	12,58
CAVALLY	15 778	1 822	11,55
BLOLEQUIN	5 776	632	10,94
GUIGLO	5 099	697	13,67
TAI	2 743	247	9,00
TOULEUPLEU	2 160	246	11,39

REGIONS/DISTRICTS	Naissances Vivantes enregistrées dans l'établissement 2020	Enfants dont Poids naissance ≤ 2500g (Hypotrophie Naissance) 2020	Proportion d'Hypotrophie à la Naissance 2020 (%)
FOLON	4 075	374	9,18
KANIASSO	2 423	281	11,60
MINIGNAN	1 652	93	5,63
GBEKE	24 244	2 541	10,48
BEOUMI	4 750	694	14,61
BOTRO	2 377	328	13,80
BOUAKE NORD-EST	4 631	350	7,56
BOUAKE NORD-OUEST	3 817	279	7,31
BOUAKE-SUD	5 649	616	10,90
SAKASSOU	3 020	274	9,07
GBOKLE	12 644	1 200	9,49
FRESCO	2 992	280	9,36
SASSANDRA	9 652	920	9,53
GONTOUGO	21 722	2 545	11,72
BONDOUKOU	10 565	1 344	12,72
KOUN-FAO	3 893	431	11,07
SANDEGUE	1 915	232	12,11
TANDA	2 965	330	11,13
TRANSUA	2 384	208	8,72
GRANDS PONTS	11 243	854	7,60
DABOU	5 269	364	6,91
GRAND-LAHOUE	3 863	349	9,03
JACQUEVILLE	2 111	141	6,68
GUEMON	18 712	2 054	10,98
BANGOLO	4 302	555	12,90
DUEKOUÉ	9 400	1 046	11,13
KOUIBLY	5 010	453	9,04
GÔH	29 147	3 204	10,99
GAGNOA1	14 167	1 660	11,72
GAGNOA2	7 217	760	10,53
OUME	7 763	784	10,10
HAMBOL	15 480	1 933	12,49
DABAKALA	5 936	740	12,47
KATIOLA	5 160	634	12,29
NIAKARAMADOUGOU	4 384	559	12,75
HAUT SASSANDRA	39 616	3 886	9,81
DALOA	15 371	1 210	7,87
ISSIA	9 518	1 144	12,02
VAVOUA	12 041	1 170	9,72
ZOUKOUGBEU	2 686	362	13,48
IFFOU	9 549	1 213	12,70
DAOUKRO	4 972	614	12,35
MBAHIKRO	2 273	307	13,51

REGIONS/DISTRICTS	Naissances Vivantes enregistrées dans l'établissement 2020	Enfants dont Poids naissance ≤ 2500g (Hypotrophie Naissance) 2020	Proportion d'Hypotrophie à la Naissance 2020 (%)
PRIKRO	2 304	292	12,67
INDENIE-DUABLIN	20 759	1 966	9,47
ABENGOUROU	12 358	1 153	9,33
AGNIBILEKROU	6 105	570	9,34
BETTIE	2 296	243	10,58
KABADOUGOU	7 718	1 137	14,73
MADINANI	1 895	179	9,45
ODIENNE	5 823	958	16,45
ME	17 394	1 657	9,53
ADZOPE	6 098	601	9,86
AKOUBE	4 053	261	6,44
ALEPE	4 736	447	9,44
YAKASSE-ATTOBROU	2 507	348	13,88
LÔH-DJIBOUA	27 425	2 867	10,45
DIVO	14 128	1 402	9,92
GUITRY	5 164	505	9,78
LAKOTA	8 133	960	11,80
MARAHOUÉ	27 919	2 889	10,35
BOUAFLE	13 113	1 382	10,54
SINFRA	6 922	645	9,32
ZUENOULA	7 884	862	10,93
MORONOU	11 072	1 268	11,45
ARRAH	2 596	333	12,83
BONGOUANOU	4 651	634	13,63
M'BATTO	3 825	301	7,87
N'ZI	6 073	681	11,21
BOCANDA	2 421	299	12,35
DIMBOKRO	3 035	340	11,20
KOUASSI KOUASSIKRO	617	42	6,81
NAWA	30 438	2 998	9,85
BUYO	5 624	427	7,59
GUEYO	2 460	310	12,60
MEAGUI	6 869	731	10,64
SOUBRE	15 485	1 530	9,88
PORO	29 992	3 541	11,81
DIKODOUGOU	2 588	170	6,57
KORHOGO 1	18 609	2 586	13,90
KORHOGO 2	2 927	385	13,15
M'BENGUE	3 838	227	5,91
SINEMATIALI	2 030	173	8,52
SAN PEDRO	24 187	2 650	10,96
SAN-PEDRO	17 798	1 969	11,06
TABOU	6 389	681	10,66

REGIONS/DISTRICTS	Naissances Vivantes enregistrées dans l'établissement 2020	Enfants dont Poids naissance ≤ 2500g (Hypotrophie_Naissance) 2020	Proportion d'Hypotrophie à la Naissance 2020 (%)
SUD-COMOE	22 508	1 929	8,57
ABOISSO	11 129	1 112	9,99
ADIAKE	2 619	128	4,89
GRAND-BASSAM	7 229	577	7,98
TIAPOUM	1 531	112	7,32
TCHOLOGO	16 247	1 566	9,64
FERKESSEDOUGOU	5 639	756	13,41
KONG	2 400	183	7,63
OUANGOLODOUGOU	8 208	627	7,64
TONKPI	28 704	2 552	8,89
BIANKOUMA	5 349	434	8,11
DANANE	6 664	663	9,95
MAN	11 514	1 129	9,81
ZOUAN-HOUNIEN	5 177	326	6,30
WORODOUGOU	12 619	1 318	10,44
KANI	3 305	349	10,56
SEGUELA	9 314	969	10,40
TOTAL HOPITAUX PARAPUBLICS	0	0	
CENTRE MEDICAL DU TRESOR			
HOTEL MEDICAL DES IMPOTS			
HOPITAL DE LA DOUANE			
Total CHU et EPN	15 480	1 375	
CHU_ANGRE	1 942		
CHU_BOUAKE	6 579	1 197	18,19
CHU_COCODY	6 959	178	2,56
CHU_TREICHVILLE			
CHU_YOPOUGON			
National CI	697 473	69 080	9,90

Tableau 50 : Nombre de cas de dépistage de la malnutrition chez les enfants de moins de 05 ans en 2020

REGIONS/DI STRICTS	Total enfants pesés en 2020	Nombre d'enfants malnutris aigüe modérés 6-11 mois en 2020	Nombre d'enfants malnutris aigüe modérés 12-23mois en 2020	Nombre d'enfants malnutris aigüe modérés 24-59mois en 2020	Total enfants malnutris aigüe modérés en 2020	Nombre d'enfants malnutris aigüe sévères avec complications 0-5mois en 2020	Nombre d'enfants malnutris aigüe sévères avec complications 6-11mois en 2020	Nombre d'enfants malnutris aigüe sévères avec complications 12-23mois en 2020	Nombre d'enfants malnutris aigüe sévères avec complications 24-59mois en 2020	Total enfants malnutris aigüe sévères avec complications en 2020	Nombre d'enfants malnutris aigüe sévères sans complication 0-5mois en 2020	Nombre d'enfants malnutris aigüe sévères sans complication 6-11mois en 2020	Nombre d'enfants malnutris aigüe sévères sans complication 12-23mois en 2020	Nombre d'enfants malnutris aigüe sévères sans complication 24-59mois en 2020	Total enfants malnutris aigüe sévères sans complication en 2020	Nombre d'enfants malnutris aigüe déclarés guéris 0-5mois en 2020	Nombre d'enfants malnutris aigüe déclarés guéris 6-11mois en 2020	Nombre d'enfants malnutris aigüe déclarés guéris 12-23mois en 2020	Nombre d'enfants malnutris aigüe déclarés guéris 24-59mois en 2020	Total enfants malnutris déclarés guéris en 2020	Total enfants Malnutris en 2020	Proportion moins de 5ans d'enfants malnutris(%)
ABIDJAN 1	195726	1534	525	124	2183	4	19	14	1	19	370	106	130	39	645	197	670	344	207	1418	2847	1,45
ABOBO EST	45543	266	109	7	382		1	1	1	3	1	1	1	8	11	52	145	84	6	287	396	0,87
ABOBO OUEST	33038	120	47	9	176		4			4	4	75	30	6	115	16	122	52	9	199	295	0,89
ANYAMA	23913	555	180	98	833	1	9	10		1	9	10	61	23	103	8	89	105	62	264	937	3,92
YOPOUGON-EST	47878	211	93		304	3				3	351	17	13		381	5	46	9	122	182	688	1,44
YOPOUGON-OUEST SONGON	45354	382	96	10	488		5	3		8	5	3	25	2	35	116	268	94	8	486	531	1,17
ABIDJAN 2	190518	2029	668	204	2901	9	30	19	8	45	30	77	44	68	219	235	328	121	53	737	3165	1,66
ADJAME-PLATEAU-ATTECOUBE	37823	225	103	38	366	7	6	5	1	7	6	5	1	14	26	4	48	43	17	112	399	1,05
COCODY BINGERVILLE	40577	802	322	136	1260		5	7	5	17	5	7	5	35	52	8	110	38	26	182	1329	3,28
KOUMASSI	33334	447	142	21	610		9	6	2	17	9	6	2	14	31	46	104	30	9	189	658	1,97
PORT-BOUET-VRIDI	46426	192	39	3	234	2	8	1		2	8	1	25	5	39	177	52	7	1	237	275	0,59
TREICHVILLE-MARCORY	32358	363	62	6	431		2			2	2	58	11		71		14	3		17	504	1,56
AGNEBY-TIASSA	66563	63	48	7	118	1	1	4	2	3	3	4	2	2	11	10	35	23	7	75	132	0,20
AGBOVILLE	34151	8	11	1	20			2		2	2	2			4		6	9		15	26	0,08
SIKENSI	10393				0					0					0					0	0	0,00
TIASSALE	22019	55	37	6	98	1	1	2	2	1	1	2	2	2	7	10	29	14	7	60	106	0,48

REGIONS/DI STRICTS	Total enfans pesés en 2020	Nom bre d'enf ants malnutris aigüe modérés 6-11 mois en 2020	Nom bre d'enf ants malnutris aigüe modérés 12-23mois en 2020	Nom bre d'enf ants malnutris aigüe modérés 24-59mois en 2020	Total enfans malnutris aigüe modérés en 2020	Nombre d'enfants malnutris aigüe sévères avec complications 0-5mois en 2020	Nombre d'enfants malnutris aigüe sévères avec complications 6-11mois en 2020	Nombre d'enfants malnutris aigüe sévères avec complications 12-23mois en 2020	Nombre d'enfants malnutris aigüe sévères avec complications 24-59mois en 2020	Total enfans malnutris aigüe sévères avec complications en 2020	Nombre d'enfants malnutris aigüe sévères sans complication 0-5mois en 2020	Nombre d'enfants malnutris aigüe sévères sans complication 6-11mois en 2020	Nombre d'enfants malnutris aigüe sévères sans complication 12-23mois en 2020	Nombre d'enfants malnutris aigüe sévères sans complication 24-59mois en 2020	Total enfans malnutris aigüe sévères sans complication en 2020	Nom bre d'enf ants malnutris déclarés guéris 0-5mois en 2020	Nom bre d'enf ants malnutris déclarés guéris 6-11mois en 2020	Nom bre d'enf ants malnutris déclarés guéris 12-23mois en 2020	Nom bre d'enf ants malnutris déclarés guéris 24-59mois en 2020	Total enfans malnutris déclarés guéris en 2020	Total enfans Malnutris en 2020	Proportion moins de 5ans d'enfants malnutris(%)
BAFING	11122	49	101	50	200	1	0	11	1	4	2	14	3	4	23	1	4	34	32	71	227	2,04
KORO	5812	10	21	8	39			3		3		3			3		1	6	3	10	45	0,77
OUANINO	1073	15	58	31	104					0		3	2	1	6		3	27	28	58	110	10,25
TOUBA	4237	24	22	11	57	1		8	1	1	2	8	1	3	14	1		1	1	3	72	1,70
BAGOUE	50406	386	578	228	1192	2	13	26	20	22	13	26	20	223	282	4	157	286	109	556	1496	2,97
BOUNDIALI	16281	44	62	19	125		7	8	5	20	7	8	5	82	102		11	23	6	40	247	1,52
KOUTO	17842	153	228	85	466	1	3	5	5	1	3	5	5	66	79	1	71	164	60	296	546	3,06
TENGRELA	16283	189	288	124	601	1	3	13	10	1	3	13	10	75	101	3	75	99	43	220	703	4,32
BELIER	89825	240	439	195	874	11	26	27	26	11	27	27	27	112	193	0	129	217	106	452	1078	1,20
DIDIEVI	9236	3	6		9					0	1		1		2					0	11	0,12
TIEBISSOU	14829	52	115	107	274	9	15	11	8	9	15	11	8	90	124		45	101	72	218	407	2,74
TOUMODI	18334	19	21	2	42	1	1	2	1	1	1	2	1	2	6		7	1		8	49	0,27
YAMOOUSSOU KRO	47426	166	297	86	549	1	10	14	17	1	10	14	17	20	61		77	115	34	226	611	1,29
BERE	48262	538	879	380	1797	4	22	23	15	4	22	23	15	84	144	45	283	444	132	904	1945	4,03
DIANRA	7348	82	111	66	259	1	11	11	9	1	11	11	9	45	76		66	73	25	164	336	4,57
KOUNAHIRI	21734	135	185	93	413	1	5	9	5	1	5	9	5	18	37	10	16	25	7	58	451	2,08
MANKONO	19180	321	583	221	1125	2	6	3	1	2	6	3	1	21	31	35	201	346	100	682	1158	6,04
BOUNKANI	60539	407	689	389	1485	2	13	16	11	33	14	16	53	214	297	5	210	443	218	876	1815	3,00
BOUNA	28027	196	262	175	633		7	5	4	16	7	5	4	62	78		56	91	53	200	727	2,59
DOROPO	13708	113	192	61	366			4	2	6	1	4	2	45	52	5	91	154	35	285	424	3,09
NASSIAN	11622	46	93	37	176	2	6	3		2	6	3	42	15	66		33	71	22	126	244	2,10

REGIONS/DI STRICTS	Total enfants pesés en 2020	Nombre d'enfants malnutris aigües modérés 6-11 mois en 2020	Nombre d'enfants malnutris aigües modérés 12-23 mois en 2020	Nombre d'enfants malnutris aigües modérés 24-59 mois en 2020	Total enfants malnutris aigües modérés en 2020	Nombre d'enfants malnutris aigües sévères avec complications 0-5 mois en 2020	Nombre d'enfants malnutris aigües sévères avec complications 6-11 mois en 2020	Nombre d'enfants malnutris aigües sévères avec complications 12-23 mois en 2020	Nombre d'enfants malnutris aigües sévères avec complications 24-59 mois en 2020	Total enfants malnutris aigües sévères avec complications en 2020	Nombre d'enfants malnutris aigües sévères sans complication 0-5 mois en 2020	Nombre d'enfants malnutris aigües sévères sans complication 6-11 mois en 2020	Nombre d'enfants malnutris aigües sévères sans complication 12-23 mois en 2020	Nombre d'enfants malnutris aigües sévères sans complication 24-59 mois en 2020	Total enfants malnutris aigües sévères sans complication en 2020	Nombre d'enfants malnutris aigües sévères guéris 0-5 mois en 2020	Nombre d'enfants malnutris aigües sévères guéris 6-11 mois en 2020	Nombre d'enfants malnutris aigües sévères guéris 12-23 mois en 2020	Nombre d'enfants malnutris aigües sévères guéris 24-59 mois en 2020	Total enfants malnutris aigües sévères guéris en 2020	Total enfants Malnutris en 2020	Proportion moins de 5ans d'enfants malnutris(%)
TEHINI	7182	52	142	116	310			4	5	9		4	5	92	101		30	127	108	265	420	5,85
CAVALLY	83339	289	490	176	955	5	13	43	17	15	20	43	80	136	279	5	222	298	132	657	1249	1,50
BLOLEQUIN	41473	53	93	27	173			5	3	8	5	5	3	34	47	1	28	49	21	99	228	0,55
GUIGLO	24845	187	300	117	604	3	11	26	11	3	11	26	11	74	122	2	123	141	71	337	729	2,93
TAI	8810	16	49	24	89			2		2	2	2	63	18	85		48	50	26	124	176	2,00
TOULEUPLE U	8211	33	48	8	89	2	2	10	3	2	2	10	3	10	25	2	23	58	14	97	116	1,41
FOLON	16001	157	187	159	503	0	8	11	7	26	8	11	7	9	35	1	39	50	34	124	564	3,52
KANIASSO	6564	51	56	35	142		5	5	5	15	5	5	5	6	21	1	8	6	2	17	178	2,71
MINIGNAN	9437	106	131	124	361		3	6	2	11	3	6	2	3	14		31	44	32	107	386	4,09
GBEKE	107362	179	74	10	263	4	5	4	3	6	14	23	11	4	52	43	71	27	1	142	321	0,30
BEOUMI	42400	2	6	3	11	1		2	1	1	4	2	1	2	9					0	21	0,05
BOTRO	4794	1	1		2					0	1				1					0	3	0,06
BOUAKE NORD-EST	27071	56	25	3	84	2	3	1	1	2	3	1	1	1	6					0	92	0,34
BOUAKE NORD-OUEST	3976	5			5					0	2	3	1		6	1				1	11	0,28
BOUAKE-SUD	10095	109	31	1	141	1	2			1	2	16	7		25	42	70	25		137	167	1,65
SAKASSOU	19026	6	11	3	20			1	1	2	2	1	1	1	5		1	2	1	4	27	0,14
GBOKLE	60304	69	90	12	171	0	0	1	0	1	4	8	3	2	17	2	21	14	11	48	189	0,31
FRESCO	17681	19	6	4	29					0	2	7	1	1	11		8	6	5	19	40	0,23
SASSANDRA	42623	50	84	8	142			1		1	2	1	2	1	6	2	13	8	6	29	149	0,35
GONTOUGO	87858	290	419	231	940	0	2	5	6	13	59	8	12	67	146	33	105	254	195	587	1099	1,25

REGIONS/DI STRICTS	Total enfans pesés en 2020	Nom bre d'enfans malnutris aigües modérés 6-11 mois en 2020	Nom bre d'enfans malnutris aigües modérés 12-23mois en 2020	Nom bre d'enfans malnutris aigües modérés 24-59mois en 2020	Total enfans malnutris aigües modérés en 2020	Nombre d'enfans malnutris aigües sévères avec complications 0-5mois en 2020	Nombre d'enfans malnutris aigües sévères avec complications 6-11mois en 2020	Nombre d'enfans malnutris aigües sévères avec complications 12-23mois en 2020	Nombre d'enfans malnutris aigües sévères avec complications 24-59mois en 2020	Total enfans malnutris aigües sévères avec complications en 2020	Nombre d'enfans malnutris aigües sévères sans complication 0-5mois en 2020	Nombre d'enfans malnutris aigües sévères sans complication 6-11mois en 2020	Nombre d'enfans malnutris aigües sévères sans complication 12-23mois en 2020	Nombre d'enfans malnutris aigües sévères sans complication 24-59mois en 2020	Total enfans malnutris aigües sévères sans complication en 2020	Nom bre d'enfans malnutris déclarés guéris 0-5mois en 2020	Nom bre d'enfans malnutris déclarés guéris 6-11mois en 2020	Nom bre d'enfans malnutris déclarés guéris 12-23mois en 2020	Nom bre d'enfans malnutris déclarés guéris 24-59mois en 2020	Total enfans malnutris déclarés guéris en 2020	Total enfans malnutris en 2020	Proportion moins de 5ans d'enfans malnutris(%)
BONDOUKO U	45492	215	317	179	711		2	2	4	8	2	2	4	56	64	11	73	164	128	376	783	1,72
KOUN-FAO	15282	27	19	3	49			1		1	52	1	2		55	22	1	6		29	105	0,69
SANDEGUE	7552	36	62	40	138			2	2	4	3	2	2	11	18		29	76	67	172	160	2,12
TANDA	10771	8	19	3	30					0	1	1	3		5		2	8		10	35	0,32
TRANSUA	8761	4	2	6	12					0	1	2	1		4					0	16	0,18
GRANDS PONTS	49913	98	47	5	150	0	1	4	0	5	11	4	14	8	37	9	52	20	7	88	192	0,38
DABOU	25133	21	21	2	44		1	2		3	1	2	10	6	19	4	33	17	6	60	66	0,26
GRAND- LAHOU	18843	44	17	2	63			1		1	8	1	3	2	14	4	16	1	1	22	78	0,41
JACQUEVILL E	5937	33	9	1	43			1		1	2	1	1		4	1	3	2		6	48	0,81
13608 GUEMON	403	568	324	1295	9	17	82	70		9	24	82	70	324	500	6	209	385	160	760	1804	1,33
BANGOLO	44877	33	10	2	45	1		10	18	1	7	10	18	69	104		3	1		4	150	0,33
DUEKOUÉ	45667	279	408	220	907	4	8	30	20	4	8	30	20	206	264	6	176	320	120	622	1175	2,57
KOUIBLY	45536	91	150	102	343	4	9	42	32	4	9	42	32	49	132		30	64	40	134	479	1,05
GÔH	74434	198	128	66	392	0	1	3	2	6	14	13	5	3	35	63	268	406	164	901	433	0,58
GAGNOA1	37388	81	32	24	137			1		1	6	1	3		10	40	166	331	123	660	148	0,40
GAGNOA2	19506	34	22	8	64		1	2	1	4	1	2	1	3	7	19	24	3	4	50	75	0,38
OUME	17540	83	74	34	191				1	1	7	10	1		18	4	78	72	37	191	210	1,20
HAMBOL	35188	70	235	136	441	4	1	7	2	4	3	12	11	30	56	10	42	110	57	219	501	1,42
DABAKALA	13498	52	179	117	348	3		1	1	3	1	1	1	17	20	2	14	53	33	102	371	2,75
KATIOLA	9982	8	19	6	33					0	1	5	9	5	20	8	16	20	10	54	53	0,53

REGIONS/DI STRICTS	Total enfants pesés en 2020	Nom bre d'enf ants malnutris aigüe modé rés 6-11 mois en 2020	Nom bre d'enf ants malnutris aigüe modé rés 12-23mois en 2020	Nom bre d'enf ants malnutris aigüe modé rés 24-59mois en 2020	Total enfants malnutris aigüe modé rés en 2020	Nombre d'enfant s malnutris aigüe sévères avec complications 0-5mois en 2020	Nombre d'enfant s malnutris aigüe sévères avec complications 6-11mois en 2020	Nombre d'enfant s malnutris aigüe sévères avec complications 12-23mois en 2020	Nombre d'enfant s malnutris aigüe sévères avec complications 24-59mois en 2020	Total enfants malnutris aigüe sévères avec complications en 2020	Nombre d'enfan ts malnut ris aigüe sévères sans complication 0-5mois en 2020	Nombre d'enfan ts malnut ris aigüe sévères sans complication 6-11mois en 2020	Nombre d'enfan ts malnut ris aigüe sévères sans complication 12-23mois en 2020	Nombre d'enfan ts malnut ris aigüe sévères sans complication 24-59mois en 2020	Total enfants malnutris aigüe sévères sans complication en 2020	Nom bre d'enf ants malnutris déclá rés guéri s 0-5mois en 2020	Nom bre d'enf ants malnutris déclá rés guéri s 6-11mois en 2020	Nom bre d'enf ants malnutris déclá rés guéri s 12-23mois en 2020	Nom bre d'enf ants malnutris déclá rés guéri s 24-59mois en 2020	Total enfants malnutris déclá rés guéri s en 2020	Total enfants Malnutris en 2020	Proport ion moins de 5ans d'enfan ts malnutris(%)
NIAKARAMA DOUGOU	11708	10	37	13	60	1	1	6	1	1	1	6	1	8	16		12	37	14	63	77	0,66
HAUT SASSANDRA	271865	537	833	499	1869	8	44	73	32	9	44	75	33	339	491	25	214	361	180	780	2369	0,87
DALOA	51418	63	67	51	181	2	15	42	23	2	15	42	23	50	130		17	22	28	67	313	0,61
ISSIA	63617	200	277	216	693	4	25	22	7	4	25	22	7	125	179	17	88	105	77	287	876	1,38
VAVOUA	137884	273	485	231	989	2	3	9	2	2	3	9	2	164	178	6	109	229	74	418	1169	0,85
ZOUKOUGBE U	18946	1	4	1	6		1			1	1	2	1		4	2		5	1	8	11	0,06
IFFOU	57901	67	403	402	872	0	8	8	9	25	9	12	58	110	189	1	79	260	162	502	1086	1,88
DAOUKRO	20578	19	19	9	47		5	5	6	16	5	5	6	8	24		18	29	19	66	87	0,42
MBAHIAKRO	17381	38	279	334	651		3	3	3	9	3	3	3	80	89		58	174	114	346	749	4,31
PRIKRO	19942	10	105	59	174					0	1	4	49	22	76	1	3	57	29	90	250	1,25
INDENIE-DUABLIN	63148	60	19	42	121	1	2	1	0	1	6	10	8	9	33	1	8	3	3	15	155	0,25
ABENGOURO U	33333	55	9	42	106	1	2	1		1	2	1	6	9	18	1	6	3	3	13	125	0,38
AGNIBILEKROU	19122	3	10		13					0	4	8	1		13		2			2	26	0,14
BETTIE	10693	2			2					0		1	1		2					0	4	0,04
KABADOUGOU	30144	159	266	93	518	3	13	35	15	33	13	35	15	114	177	12	398	197	87	694	728	2,42
MADINANI	8014	63	47	24	134		5	17	8	30	5	17	8	26	56	4	47	60	23	134	220	2,75
ODIENNE	22130	96	219	69	384	3	8	18	7	3	8	18	7	88	121	8	351	137	64	560	508	2,30
ME	65752	98	28	5	131	1	8	6	6	15	11	6	7	6	30	5	21	10	3	39	176	0,27
ADZOPE	18975	9	1		10		7	4	2	13	7	4	2	4	17	2	6		2	10	40	0,21

REGIONS/DI STRICTS	Total enfants pesés en 2020	Nombre d'enfants malnutris aigües modérés 6-11 mois en 2020	Nombre d'enfants malnutris aigües modérés 12-23 mois en 2020	Nombre d'enfants malnutris aigües modérés 24-59 mois en 2020	Total enfants malnutris aigües modérés en 2020	Nombre d'enfants malnutris aigües sévères avec complications 0-5 mois en 2020	Nombre d'enfants malnutris aigües sévères avec complications 6-11 mois en 2020	Nombre d'enfants malnutris aigües sévères avec complications 12-23 mois en 2020	Nombre d'enfants malnutris aigües sévères avec complications 24-59 mois en 2020	Total enfants malnutris aigües sévères avec complications en 2020	Nombre d'enfants malnutris aigües sévères sans complication 0-5 mois en 2020	Nombre d'enfants malnutris aigües sévères sans complication 6-11 mois en 2020	Nombre d'enfants malnutris aigües sévères sans complication 12-23 mois en 2020	Nombre d'enfants malnutris aigües sévères sans complication 24-59 mois en 2020	Total enfants malnutris aigües sévères sans complication en 2020	Nombre d'enfants malnutris aigües sévères déclarés guéris 0-5 mois en 2020	Nombre d'enfants malnutris aigües sévères déclarés guéris 6-11 mois en 2020	Nombre d'enfants malnutris aigües sévères déclarés guéris 12-23 mois en 2020	Nombre d'enfants malnutris aigües sévères déclarés guéris 24-59 mois en 2020	Total enfants malnutris aigües sévères déclarés guéris en 2020	Total enfants Malnutris en 2020	Proportion moins de 5ans d'enfants malnutris(%)
AKOUBE	11992	40	9		49			1		1	3	1	1		5	1	7	3		11	55	0,46
ALEPE	21338	44	17	5	66	1	1	1	4	1	1	1	4	2	8	1	7	6	1	15	75	0,35
YAKASSE-ATTOBROU	13447	5	1		6					0					0	1	1	1		3	6	0,04
LÔH-DJIBOUA	67716	129	51	11	191	5	18	39	23	5	19	42	27	14	102	7	24	20	2	53	298	0,44
DIVO	39124	126	50	11	187	5	18	39	23	5	18	39	23	14	94	7	24	19	2	52	286	0,73
GUITRY	18918	2	1		3					0		3	4		7					0	10	0,05
LAKOTA	9674	1			1					0	1				1			1		1	2	0,02
MARAHOUÉ	131625	356	676	567	1599	10	39	44	30	10	39	44	30	272	385	18	225	461	421	1125	1994	1,51
BOUAFLE	82693	278	545	482	1305	6	23	31	14	6	23	31	14	250	318	2	188	366	392	948	1629	1,97
SINFRA	24230	59	110	80	249	3	14	11	15	3	14	11	15	19	59	6	30	86	25	147	311	1,28
ZUENOULA	24702	19	21	5	45	1	2	2	1	1	2	2	1	3	8	10	7	9	4	30	54	0,22
MORONOU	28858	37	33	6	76	1	0	1	0	2	3	4	9	1	17	8	12	37	8	65	95	0,33
ARRAH	5836	22	22	2	46					0	1	2	9	1	13	2	3	14		19	59	1,01
BONGOUANOU	7648	11	9	2	22	1				1	2	1			3	6	8	22	7	43	26	0,34
M'BATTO	15374	4	2	2	8			1		1		1			1		1	1	1	3	10	0,07
N'ZI	29287	56	14	2	72	0	0	0	0	0	1	3	0	0	4	0	53	7	0	60	76	0,26
BOCANDA	9633	10	2	2	14					0	1				1					0	15	0,16
DIMBOKRO	16397	46	12		58					0					0		52	7		59	58	0,35
KOUASSI KOUASSIKRO	3257				0					0		3			3		1			1	3	0,09

REGIONS/DI STRICTS	Total enfants pesés en 2020	Nom bre d'enf ants malnutris aigüe modé rés 6-11 mois en 2020	Nom bre d'enf ants malnutris aigüe modé rés 12-23mois en 2020	Nom bre d'enf ants malnutris aigüe modé rés 24-59mois en 2020	Total enfants malnutris aigüe modé rés en 2020	Nombre d'enfant s malnutris aigüe sévères avec complications 0-5mois en 2020	Nombre d'enfant s malnutris aigüe sévères avec complications 6-11mois en 2020	Nombre d'enfant s malnutris aigüe sévères avec complications 12-23mois en 2020	Nombre d'enfant s malnutris aigüe sévères avec complications 24-59mois en 2020	Total enfants malnutris aigüe sévères avec complications en 2020	Nombre d'enfan ts malnut ris aigüe sévères sans complication 0-5mois en 2020	Nombre d'enfan ts malnut ris aigüe sévères sans complication 6-11mois en 2020	Nombre d'enfan ts malnut ris aigüe sévères sans complication 12-23mois en 2020	Nombre d'enfan ts malnut ris aigüe sévères sans complication 24-59mois en 2020	Total enfants malnut ris aigüe sévères sans complication en 2020	Nom bre d'enf ants malnutris décla rés guéri s 0-5mois en 2020	Nom bre d'enf ants malnutris décla rés guéri s 6-11mois en 2020	Nom bre d'enf ants malnutris décla rés guéri s 12-23mois en 2020	Nom bre d'enf ants malnutris décla rés guéri s 24-59mois en 2020	Total enfants malnutris décla rés guéri s en 2020	Total enfants Malnutris en 2020	Proport ion moins de 5ans d'enfan ts malnutris(%)
NAWA	212481	490	1747	1240	3477	3	16	18	6	9	18	18	38	248	322	46	358	804	642	1850	3808	1,79
BUYO	61282	29	302	270	601			3	1	4	2	3	1	100	106	1	24	187	205	417	711	1,16
GUEYO	16094	26	46	9	81	1	7	3	1	1	7	3	1	6	17	17	48	34	25	124	99	0,62
MEAGUI	64663	156	770	424	1350		1	1		2	1	1	32	66	100		66	246	162	474	1452	2,25
SOUBRE	70442	279	629	537	1445	2	8	11	4	2	8	11	4	76	99	28	220	337	250	835	1546	2,19
PORO	174251	678	1014	342	2034	5	15	25	23	16	22	67	74	290	453	14	341	439	150	944	2503	1,44
DIKODOUGO U	28016	134	123	36	293		4	3	4	11	4	3	4	35	46		124	101	28	253	350	1,25
KORHOGO 1	92218	294	507	144	945	1	5	9	3	1	5	9	3	108	125	3	126	116	28	273	1071	1,16
KORHOGO 2	26475	137	251	134	522	2	6	12	5	2	6	12	5	94	117	1	50	148	64	263	641	2,42
M'BENGUE	16860	84	95	16	195	2		1	11	2	4	1	11	40	56	6	11	15	12	44	253	1,50
SINEMATIAL I	10682	29	38	12	79					0	3	42	51	13	109	4	30	59	18	111	188	1,76
SAN PEDRO	204602	275	388	205	868	3	14	20	10	3	14	24	11	71	120	41	313	357	182	893	991	0,48
SAN-PEDRO	153448	230	355	196	781	3	14	20	10	3	14	20	10	71	115	41	266	310	168	785	899	0,59
TABOU	51154	45	33	9	87					0		4	1		5		47	47	14	108	92	0,18
SUD-COMOE	74828	469	194	63	726	1	0	7	5	11	19	9	28	11	67	7	71	106	35	219	804	1,07
ABOISSO	31158	7	10	4	21			5	5	10	4	5	5	2	16	5	10	30	10	55	47	0,15
ADIAKE	5555			1	1					0		2			2				1	1	3	0,05
GRAND-BASSAM	33574	462	183	58	703	1		2		1	15	2	23	9	49	2	61	76	24	163	753	2,24
TIAPOUM	4541		1		1					0					0					0	1	0,02

REGIONS/DI STRICTS	Total enfan ts pesés en 2020	Nom bre d'enf ants maln utris aigüe modé rés 6- 11 mois en 2020	Nom bre d'enf ants maln utris aigüe modé rés 12- 23mo is en 2020	Nom bre d'enf ants maln utris aigüe modé rés 24- 59mo is en 2020	Total enfan ts maln utris aigüe modé rés en 2020	Nombre d'enfant s malnutr is aigüe sévéres avec complic ations 0-5mois en 2020	Nombre d'enfant s malnutr is aigüe sévéres avec complic ations 6- 11mois en 2020	Nombre d'enfant s malnutr is aigüe sévéres avec complic ations 12- 23mois en 2020	Nombre d'enfant s malnutr is aigüe sévéres avec complic ations 24- 59mois en 2020	Total enfan ts malnutr is aigüe sévéres avec complic ations en 2020	Nombr e d'enfan ts malnutr is aigüe sévéres sans complic ation 0- 5mois en 2020	Nombr e d'enfan ts malnutr is aigüe sévéres sans complic ation 6- 11mois en 2020	Nombr e d'enfan ts malnutr is aigüe sévéres sans complic ation 12- 23mois en 2020	Nombr e d'enfan ts malnutr is aigüe sévéres sans complic ation 24- 59mois en 2020	Total enfan ts malnutr is aigüe sévéres sans complic ation en 2020	Nom bre d'enf ants maln utris décla rés guéri s 0- 5mois en 2020	Nom bre d'enf ants maln utris décla rés guéri s 6- 11mo is en 2020	Nom bre d'enf ants maln utris décla rés guéri s 12- 23mo is en 2020	Nom bre d'enf ants maln utris décla rés guéri s 24- 59mo is en 2020	Total enfan ts maln utris décla rés guéri s en 2020	Total enfan ts Maln utris en 2020	Proport ion moins de 5ans d'enfan ts malnutr is(%)
TCHOLOGO	52039	248	376	125	749	2	23	30	24	2	23	95	394	185	697	20	136	232	90	478	1448	2,78
FERKESSEDO UGOU	14921	15	39	14	68					0		65	128	40	233		13	37	12	62	301	2,02
KONG	12593	123	143	60	326	1	20	27	24	1	20	27	24	81	152	1	37	61	49	148	479	3,80
OUANGOLOD OUGOU	24525	110	194	51	355	1	3	3		1	3	3	242	64	312	19	86	134	29	268	668	2,72
TONKPI	15112 3	652	1303	699	2654	51	77	243	201	54	77	243	215	840	1375	24	237	607	361	1229	4083	2,70
BIANKOUMA	24032	23	66	43	132		2	1		3	2	1	14	7	24	1	14	35	31	81	159	0,66
DANANE	27874	96	265	137	498	1	1	23	16	1	1	23	16	258	298		23	63	49	135	797	2,86
MAN	72172	372	510	272	1154	46	63	132	121	46	63	132	121	305	621	4	120	270	144	538	1821	2,52
ZOUAN- HOUNIEN	27045	161	462	247	870	4	11	87	64	4	11	87	64	270	432	19	80	239	137	475	1306	4,83
WORODOUG OU	18097	253	289	60	602	1	4	11	2	2	11	11	14	2	38	24	104	117	22	267	642	3,55
KANI	4678	52	53	20	125			1		1	7	1	12	1	21	3	12	8	2	25	147	3,14
SEGUELA	13419	201	236	40	477	1	4	10	2	1	4	10	2	1	17	21	92	109	20	242	495	3,69
National CI	29971 57	11563	13799	7057	32419	151	453	861	577	423	967	1195	1468	3841	7471	922	5439	7494	3973	17828	40313	1,3

Tableau 51 : Incidences (‰) de la Malnutrition aigüe globale, Malnutrition aigüe modérée, Malnutrition aigüe sévère en 2020

<i>REGIONS/DISTRICTS</i>	<i>Population 0 à 4 ans_ 2020</i>	<i>Total enfants Malnutris aigüe modérés 2020</i>	<i>Total enfants Malnutris aigüe sévères 2020</i>	<i>Total enfants Malnutris 2020</i>	<i>Incidence de la Malnutrition aigüe modérés 2020 (%)</i>	<i>Incidence de la Malnutrition aigüe sévères 2020 (%)</i>	<i>Incidence de la Malnutrition 2020 (%)</i>
ABIDJAN 1	378 985	2 183	664	2 847	5,76	1,75	7,51
ABOBO EST	87 131	382	14	396	4,38	0,16	4,54
ABOBO OUEST	90 687	176	119	295	1,94	1,31	3,25
ANYAMA	29 803	833	104	937	27,95	3,49	31,44
YOPOUGON-EST	109 533	304	384	688	2,78	3,51	6,28
YOPOUGON-OUEST SONGON	61 831	488	43	531	7,89	0,70	8,59
ABIDJAN 2	341 975	2 901	264	3 165	8,48	0,77	9,26
ADJAME-PLATEAU-ATTECOUBE	103 021	366	33	399	3,55	0,32	3,87
COCODY BINGERVILLE	69 369	1 260	69	1 329	18,16	0,99	19,16
KOUMASSI	67 173	610	48	658	9,08	0,71	9,80
PORT-BOUET-VRIDI	60 701	234	41	275	3,85	0,68	4,53
TREICHVILLE-MARCORY	41 711	431	73	504	10,33	1,75	12,08
AGNEBY-TIASSA	111 332	118	14	132	1,06	0,13	1,19
AGBOVILLE	54 907	20	6	26	0,36	0,11	0,47
SIKENSI	13 574	0	0	0	0,00	0,00	0,00
TIASSALE	42 851	98	8	106	2,29	0,19	2,47
BAFING	40 308	200	27	227	4,96	0,67	5,63
KORO	13 848	39	6	45	2,82	0,43	3,25
OUANINOU	11 064	104	6	110	9,40	0,54	9,94
TOUBA	15 396	57	15	72	3,70	0,97	4,68
BAGOUE	85 310	1 192	304	1 496	13,97	3,56	17,54
BOUNDIALI	26 501	125	122	247	4,72	4,60	9,32
KOUTO	31 871	466	80	546	14,62	2,51	17,13
TENGRELA	26 938	601	102	703	22,31	3,79	26,10
BELIER	119 215	874	204	1 078	7,33	1,71	9,04
DIDIEVI	18 439	9	2	11	0,49	0,11	0,60

<i>REGIONS/DISTRICTS</i>	<i>Population 0 à 4 ans_ 2020</i>	<i>Total enfants Malnutris aigue modérés 2020</i>	<i>Total enfants Malnutris aigue sévères 2020</i>	<i>Total enfants Malnutris 2020</i>	<i>Incidence de la Malnutrition aigüe modérés 2020 (%)</i>	<i>Incidence de la Malnutrition aigüe sévères 2020 (%)</i>	<i>Incidence de la Malnutrition 2020 (%)</i>
TIEBISSOU	19 033	274	133	407	14,40	6,99	21,38
TOUMODI	28 060	42	7	49	1,50	0,25	1,75
YAMOOUSSOUKRO	53 683	549	62	611	10,23	1,15	11,38
BERE	89 177	1 797	148	1 945	20,15	1,66	21,81
DIANRA	20 469	259	77	336	12,65	3,76	16,42
KOUNAHIRI	20 125	413	38	451	20,52	1,89	22,41
MANKONO	48 583	1 125	33	1 158	23,16	0,68	23,84
BOUNKANI	58 027	1 485	330	1 815	25,59	5,69	31,28
BOUNA	26 856	633	94	727	23,57	3,50	27,07
DOROPO	13 356	366	58	424	27,40	4,34	31,75
NASSIAN	8 323	176	68	244	21,15	8,17	29,32
TEHINI	9 492	310	110	420	32,66	11,59	44,25
CAVALLY	89 076	955	294	1 249	10,72	3,30	14,02
BLOLEQUIN	23 711	173	55	228	7,30	2,32	9,62
GUIGLO	33 755	604	125	729	17,89	3,70	21,60
TAI	21 331	89	87	176	4,17	4,08	8,25
TOULEUPLEU	10 279	89	27	116	8,66	2,63	11,29
FOLON	25 522	503	61	564	19,71	2,39	22,10
KANIASSO	16 284	142	36	178	8,72	2,21	10,93
MINIGNAN	9 238	361	25	386	39,08	2,71	41,78
GBEKE	174 518	263	58	321	1,51	0,33	1,84
BEOUMI	28 991	11	10	21	0,38	0,34	0,72
BOTRO	15 240	2	1	3	0,13	0,07	0,20
BOUAKE NORD-EST	32 378	84	8	92	2,59	0,25	2,84
BOUAKE NORD-OUEST	46 016	5	6	11	0,11	0,13	0,24
BOUAKE-SUD	33 479	141	26	167	4,21	0,78	4,99
SAKASSOU	18 414	20	7	27	1,09	0,38	1,47

<i>REGIONS/DISTRICTS</i>	<i>Population 0 à 4 ans_ 2020</i>	<i>Total enfants Malnutris aigüe modérés 2020</i>	<i>Total enfants Malnutris aigüe sévères 2020</i>	<i>Total enfants Malnutris 2020</i>	<i>Incidence de la Malnutrition aigüe modérés 2020 (%)</i>	<i>Incidence de la Malnutrition aigüe sévères 2020 (%)</i>	<i>Incidence de la Malnutrition 2020 (%)</i>
GBOKLE	82 837	171	18	189	2,06	0,22	2,28
FRESCO	21 329	29	11	40	1,36	0,52	1,88
SASSANDRA	61 508	142	7	149	2,31	0,11	2,42
GONTOUGO	120 155	940	159	1 099	7,82	1,32	9,15
BONDOUKOU	60 106	711	72	783	11,83	1,20	13,03
KOUN-FAO	20 971	49	56	105	2,34	2,67	5,01
SANDEGUE	11 264	138	22	160	12,25	1,95	14,20
TANDA	12 453	30	5	35	2,41	0,40	2,81
TRANSUA	15 361	12	4	16	0,78	0,26	1,04
GRANDS PONTS	62 918	150	42	192	2,38	0,67	3,05
DABOU	23 706	44	22	66	1,86	0,93	2,78
GRAND-LAHOUE	29 065	63	15	78	2,17	0,52	2,68
JACQUEVILLE	10 147	43	5	48	4,24	0,49	4,73
GUEMON	219 404	1 295	509	1 804	5,90	2,32	8,22
BANGOLO	78 157	45	105	150	0,58	1,34	1,92
DUEKOUÉ	95 401	907	268	1 175	9,51	2,81	12,32
KOUIBLY	45 846	343	136	479	7,48	2,97	10,45
GÔH	173 554	392	41	433	2,26	0,24	2,49
GAGNOA1	67 743	137	11	148	2,02	0,16	2,18
GAGNOA2	51 140	64	11	75	1,25	0,22	1,47
OUME	54 671	191	19	210	3,49	0,35	3,84
HAMBOL	92 403	441	60	501	4,77	0,65	5,42
DABAKALA	41 924	348	23	371	8,30	0,55	8,85
KATIOULA	22 036	33	20	53	1,50	0,91	2,41
NIAKARAMADOUGOU	28 443	60	17	77	2,11	0,60	2,71
HAUT SASSANDRA	263 676	1 869	500	2 369	7,09	1,90	8,98
DALOA	98 607	181	132	313	1,84	1,34	3,17

<i>REGIONS/DISTRICTS</i>	<i>Population 0 à 4 ans_ 2020</i>	<i>Total enfants Malnutris aigue modérés 2020</i>	<i>Total enfants Malnutris aigue sévères 2020</i>	<i>Total enfants Malnutris 2020</i>	<i>Incidence de la Malnutrition aigüe modérés 2020 (%)</i>	<i>Incidence de la Malnutrition aigüe sévères 2020 (%)</i>	<i>Incidence de la Malnutrition 2020 (%)</i>
ISSIA	60 964	693	183	876	11,37	3,00	14,37
VAVOUA	83 324	989	180	1 169	11,87	2,16	14,03
ZOUKOUGBEU	20 781	6	5	11	0,29	0,24	0,53
IFFOU	63 621	872	214	1 086	13,71	3,36	17,07
DAOUKRO	30 333	47	40	87	1,55	1,32	2,87
MBAHIAKRO	16 881	651	98	749	38,56	5,81	44,37
PRIKRO	16 407	174	76	250	10,61	4,63	15,24
INDENIE-DUABLIN	103 987	121	34	155	1,16	0,33	1,49
ABENGOUROU	59 182	106	19	125	1,79	0,32	2,11
AGNIBILEKROU	33 407	13	13	26	0,39	0,39	0,78
BETTIE	11 398	2	2	4	0,18	0,18	0,35
KABADOUGOU	42 631	518	210	728	12,15	4,93	17,08
MADINANI	15 205	134	86	220	8,81	5,66	14,47
ODIENNE	27 426	384	124	508	14,00	4,52	18,52
LA ME	84 423	131	45	176	1,55	0,53	2,08
ADZOPE	28 422	10	30	40	0,35	1,06	1,41
AKOUBE	17 146	49	6	55	2,86	0,35	3,21
ALEPE	25 827	66	9	75	2,56	0,35	2,90
YAKASSE-ATTOBROU	13 028	6	0	6	0,46	0,00	0,46
LÔH-DJIBOUA	142 113	191	107	298	1,34	0,75	2,10
DIVO	71 367	187	99	286	2,62	1,39	4,01
GUITRY	30 375	3	7	10	0,10	0,23	0,33
LAKOTA	40 371	1	1	2	0,02	0,02	0,05
MARAHOUÉ	179 071	1 599	395	1 994	8,93	2,21	11,14
BOUAFLE	83 912	1 305	324	1 629	15,55	3,86	19,41
SINFRA	49 426	249	62	311	5,04	1,25	6,29
ZUENOULA	45 733	45	9	54	0,98	0,20	1,18

<i>REGIONS/DISTRICTS</i>	<i>Population 0 à 4 ans_ 2020</i>	<i>Total enfants Malnutris aigüe modérés 2020</i>	<i>Total enfants Malnutris aigüe sévères 2020</i>	<i>Total enfants Malnutris 2020</i>	<i>Incidence de la Malnutrition aigüe modérés 2020 (%)</i>	<i>Incidence de la Malnutrition aigüe sévères 2020 (%)</i>	<i>Incidence de la Malnutrition 2020 (%)</i>
MORONOU	68 648	76	19	95	1,11	0,28	1,38
ARRAH	15 959	46	13	59	2,88	0,81	3,70
BONGOUANOU	32 420	22	4	26	0,68	0,12	0,80
M'BATTO	20 269	8	2	10	0,39	0,10	0,49
N'ZI	48 398	72	4	76	1,49	0,08	1,57
BOCANDA	25 878	14	1	15	0,54	0,04	0,58
DIMBOKRO	16 007	58	0	58	3,62	0,00	3,62
KOUASSI KOUASSIKRO	6 513	0	3	3	0,00	0,46	0,46
NAWA	215 782	3 477	331	3 808	16,11	1,53	17,65
BUYO	40 097	601	110	711	14,99	2,74	17,73
GUEYO	18 127	81	18	99	4,47	0,99	5,46
MEAGUI	63 930	1 350	102	1 452	21,12	1,60	22,71
SOUBRE	93 628	1 445	101	1 546	15,43	1,08	16,51
PORO	166 978	2 034	469	2 503	12,18	2,81	14,99
DIKODOUGOU	18 520	293	57	350	15,82	3,08	18,90
KORHOGO 1	90 547	945	126	1 071	10,44	1,39	11,83
KORHOGO 2	20 690	522	119	641	25,23	5,75	30,98
M'BENGUE	23 677	195	58	253	8,24	2,45	10,69
SINEMATIALI	13 544	79	109	188	5,83	8,05	13,88
SAN PEDRO	161 388	868	123	991	5,38	0,76	6,14
SAN-PEDRO	121 650	781	118	899	6,42	0,97	7,39
TABOU	39 738	87	5	92	2,19	0,13	2,32
SUD-COMOE	109 726	726	78	804	6,62	0,71	7,33
ABOISSO	54 154	21	26	47	0,39	0,48	0,87
ADIAKE	14 847	1	2	3	0,07	0,13	0,20
GRAND-BASSAM	26 866	703	50	753	26,17	1,86	28,03
TIAPOUM	13 859	1	0	1	0,07	0,00	0,07

REGIONS/DISTRICTS	Population 0 à 4 ans_ 2020	Total enfants Malnutris aigue modérés 2020	Total enfants Malnutris aigue sévères 2020	Total enfants Malnutris 2020	Incidence de la Malnutrition aigüe modérés 2020 (‰)	Incidence de la Malnutrition aigüe sévères 2020 (‰)	Incidence de la Malnutrition 2020 (‰)
TCHOLOGO	125 629	749	699	1 448	5,96	5,56	11,53
FERKESSEDOUGOU	36 772	68	233	301	1,85	6,34	8,19
KONG	24 158	326	153	479	13,49	6,33	19,83
OUANGOLODOUGOU	64 699	355	313	668	5,49	4,84	10,32
TONKPI	197 052	2 654	1 429	4 083	13,47	7,25	20,72
BIANKOUMA	38 832	132	27	159	3,40	0,70	4,09
DANANE	55 802	498	299	797	8,92	5,36	14,28
MAN	63 213	1 154	667	1 821	18,26	10,55	28,81
ZOUAN-HOUNIEN	39 205	870	436	1 306	22,19	11,12	33,31
WORODOUGOU	56 033	602	40	642	10,74	0,71	11,46
KANI	16 087	125	22	147	7,77	1,37	9,14
SEGUELA	39 946	477	18	495	11,94	0,45	12,39
National CI	4 293 872	32 419	7 894	40 313	7,55	1,84	9,39

Tableau 52 : Incidence (%) de la diarrhée chez les enfants de moins de 5 ans

REGIONS/DISTRICTS	Population de 0 à 4 ans_2020	Nombre de cas de Diarrhée chez les enfants 2020	Incidence Diarrhée chez les enfants en 2020 (%)
ABIDJAN 1	378 985	18 301	48,29
ABOBO EST	87 131	2 970	34,09
ABOBO OUEST	90 687	3 158	34,82
ANYAMA	29 803	1 573	52,78
YOPOUGON-EST	109 533	2 086	19,04
YOPOUGON-OUEST SONGON	61 831	8 514	137,70
ABIDJAN 2	341 975	15 755	46,07
ADJAME-PLATEAU-ATTECOUBE	103 021	3 376	32,77
COCODY BINGERVILLE	69 369	3 929	56,64
KOUMASSI	67 173	2 053	30,56
PORT-BOUET-VRIDI	60 701	5 139	84,66
TREICHVILLE-MARCORY	41 711	1 258	30,16
AGNEBY-TIASSA	111 332	7 760	69,70
AGBOVILLE	54 907	3 403	61,98
SIKENSI	13 574	1 414	104,17
TIASSALE	42 851	2 943	68,68
BAFING	40 308	1 994	49,47
KORO	13 848	680	49,10
OUANINOU	11 064	363	32,81
TOUBA	15 396	951	61,77
BAGOUÉ	85 310	4 583	53,72
BOUNDIALI	26 501	1 309	49,39
KOUTO	31 871	1 044	32,76
TENGRELA	26 938	2 230	82,78
BELIER	119 215	9 526	79,91
DIDIEVI	18 439	1 064	57,70
TIEBISSOU	19 033	1 934	101,61
TOUMODI	28 060	2 281	81,29
YAMOOUSSOUKRO	53 683	4 247	79,11
BERE	89 177	3 717	41,68
DIANRA	20 469	397	19,40
KOUNAHIRI	20 125	1 263	62,76
MANKONO	48 583	2 057	42,34
BOUNKANI	58 027	7 481	128,92
BOUNA	26 856	3 703	137,88
DOROPO	13 356	1 590	119,05
NASSIAN	8 323	1 285	154,39
TEHINI	9 492	903	95,13
CAVALLY	89 076	7 100	79,71
BLOLEQUIN	23 711	2 321	97,89
GUIGLO	33 755	2 374	70,33
TAI	21 331	1 201	56,30
TOULEUPLEU	10 279	1 204	117,13
FOLON	25 522	1 440	56,42

REGIONS/DISTRICTS	Population de 0 à 4 ans_2020	Nombre de cas de Diarrhée chez les enfants 2020	Incidence Diarrhée chez les enfants en 2020 (%)
KANIASSO	16 284	988	60,67
MINIGNAN	9 238	452	48,93
GBEKE	174 518	12 329	70,65
BEOUMI	28 991	3 143	108,41
BOTRO	15 240	1 244	81,63
BOUAKE NORD-EST	32 378	1 564	48,30
BOUAKE NORD-OUEST	46 016	1 825	39,66
BOUAKE-SUD	33 479	2 627	78,47
SAKASSOU	18 414	1 926	104,59
GBOOKLE	82 837	4 205	50,76
FRESCO	21 329	1 106	51,85
SASSANDRA	61 508	3 099	50,38
GONTOUGO	120 155	7 901	65,76
BONDOUKOU	60 106	3 375	56,15
KOUN-FAO	20 971	1 818	86,69
SANDEGUE	11 264	973	86,38
TANDA	12 453	1 104	88,65
TRANSUA	15 361	631	41,08
GRANDS PONTS	62 918	3 816	60,65
DABOU	23 706	1 955	82,47
GRAND-LAHOUE	29 065	1 054	36,26
JACQUEVILLE	10 147	807	79,53
GUEMON	219 404	13 040	59,43
BANGOLO	78 157	3 803	48,66
DUEKOUÉ	95 401	4 816	50,48
KOUBLY	45 846	4 421	96,43
GÔH	173 554	10 261	59,12
GAGNOA1	67 743	3 692	54,50
GAGNOA2	51 140	3 562	69,65
OUME	54 671	3 007	55,00
HAMBOL	92 403	5 522	59,76
DABAKALA	41 924	3 282	78,28
KATIOLA	22 036	1 368	62,08
NIAKARAMADOUGOU	28 443	872	30,66
HAUT SASSANDRA	263 676	18 197	69,01
DALOA	98 607	5 573	56,52
ISSIA	60 964	5 317	87,22
VAVOUE	83 324	5 574	66,90
ZOUKOUGBEU	20 781	1 733	83,39
IFFOU	63 621	3 392	53,32
DAOUKRO	30 333	2 054	67,72
MBAHIAKRO	16 881	760	45,02
PRIKRO	16 407	578	35,23

REGIONS/DISTRICTS	Population de 0 à 4 ans_2020	Nombre de cas de Diarrhée chez les enfants 2020	Incidence Diarrhée chez les enfants en 2020 (%)
INDENIE-DUABLIN	103 987	6 951	66,84
ABENGOUROU	59 182	2 891	48,85
AGNIBILEKROU	33 407	3 048	91,24
BETTIE	11 398	1 012	88,79
KABADOUGOU	42 631	2 257	52,94
MADINANI	15 205	619	40,71
ODIENNE	27 426	1 638	59,72
LA ME	84 423	4 672	55,34
ADZOPE	28 422	1 068	37,58
AKOUPÉ	17 146	1 184	69,05
ALEPE	25 827	1 793	69,42
YAKASSE-ATTOBROU	13 028	627	48,13
LÔH-DJIBOUA	142 113	9 252	65,10
DIVO	71 367	5 192	72,75
GUITRY	30 375	1 363	44,87
LAKOTA	40 371	2 697	66,81
MARAHOUÉ	179 071	15 820	88,34
BOUAFLE	83 912	6 827	81,36
SINFRA	49 426	4 943	100,01
ZUENOULA	45 733	4 050	88,56
MORONOU	68 648	4 769	69,47
ARRAH	15 959	1 744	109,28
BONGOUANOU	32 420	1 392	42,94
M'BATTO	20 269	1 633	80,57
N'ZI	48 398	2 765	57,13
BOCANDA	25 878	1 955	75,55
DIMBOKRO	16 007	417	26,05
KOUASSI KOUASSIKRO	6 513	393	60,34
NAWA	215 782	11 754	54,47
BUYO	40 097	2 552	63,65
GUEYO	18 127	1 187	65,48
MEAGUI	63 930	3 097	48,44
SOUBRE	93 628	4 918	52,53
PORO	166 978	7 294	43,68
DIKODOUGOU	18 520	980	52,92
KORHOGO 1	90 547	3 848	42,50
KORHOGO 2	20 690	947	45,77
M'BENGUE	23 677	660	27,88
SINEMATIALI	13 544	859	63,42
SAN PEDRO	161 388	9 276	57,48
SAN-PEDRO	121 650	5 388	44,29
TABOU	39 738	3 888	97,84
SUD-COMOE	109 726	5 986	54,55

REGIONS/DISTRICTS	Population de 0 à 4 ans_2020	Nombre de cas de Diarrhée chez les enfants 2020	Incidence Diarrhée chez les enfants en 2020 (%)
ABOISSO	54 154	2 940	54,29
ADIAKE	14 847	653	43,98
GRAND-BASSAM	26 866	1 848	68,79
TIAPOUM	13 859	545	39,32
TCHOLOGO	125 629	5 649	44,97
FERKESSEDOUGOU	36 772	1 656	45,03
KONG	24 158	1 722	71,28
OUANGOLODOUGOU	64 699	2 271	35,10
TONKPI	197 052	16 918	85,86
BIANKOUMA	38 832	4 253	109,52
DANANE	55 802	3 746	67,13
MAN	63 213	5 898	93,30
ZOUAN-HOUNIEN	39 205	3 021	77,06
WORODOUGOU	56 033	3 548	63,32
KANI	16 087	770	47,86
SEGUELA	39 946	2 778	69,54
TOTAL HOPITAUX PARAPUBLICS			
CENTRE MEDICAL DU TRESOR			
HOTEL MEDICAL DES IMPOTS			
HOPITAL DE LA DOUANE			
Total CHU et EPN		15	
CHU_ANGRE			
CHU_BOUAKE			
CHU_COODY		15	
CHU_TREICHVILLE			
CHU_YOPOUGON			
ICA			
National CI	4 293 872	263 246	61,31

Tableau 53 : Incidence (%) des Infections Respiratoires Aigües (IRA) chez les enfants de moins de 5 ans

REGIONS/DISTRICTS	Population de 0 à 4ans_2020	Nombre de cas d'IRA chez les Enfants 2020	Incidence IRA chez les Enfants en 2020 (%)
ABIDJAN 1	378 985	45 039	118,84
ABOBO EST	87 131	8 993	103,21
ABOBO OUEST	90 687	9 735	107,35
ANYAMA	29 803	7 224	242,39
YOPOUGON-EST	109 533	6 217	56,76
YOPOUGON-OUEST SONGON	61 831	12 870	208,15
ABIDJAN 2	341 975	64 497	188,60
ADJAME-PLATEAU-ATTECOUBE	103 021	14 715	142,83
COCODY BINGERVILLE	69 369	16 709	240,87
KOUMASSI	67 173	11 453	170,50
PORT-BOUET-VRIDI	60 701	12 428	204,74
TREICHVILLE-MARCORY	41 711	9 192	220,37
AGNEBY-TIASSA	111 332	22 195	199,36
AGBOVILLE	54 907	8 038	146,39
SIKENSI	13 574	4 435	326,73
TIASSALE	42 851	9 722	226,88
BAFING	40 308	6 200	153,82
KORO	13 848	1 311	94,67
OUANINOUE	11 064	1 023	92,46
TOUBA	15 396	3 866	251,10
BAGOUE	85 310	12 374	145,05
BOUNDIALI	26 501	4 151	156,64
KOUTO	31 871	2 796	87,73
TENGRELA	26 938	5 427	201,46
BELIER	119 215	30 106	252,54
DIDIEVI	18 439	3 077	166,87
TIEBISSOU	19 033	5 884	309,15
TOUMODI	28 060	7 701	274,45
YAMOOUSSOUKRO	53 683	13 444	250,43
BERE	89 177	7 658	85,87
DIANRA	20 469	835	40,79
KOUNAHIRI	20 125	1 995	99,13
MANKONO	48 583	4 828	99,38
BOUNKANI	58 027	9 917	170,90
BOUNA	26 856	3 907	145,48
DOROPO	13 356	3 166	237,05
NASSIAN	8 323	1 368	164,36
TEHINI	9 492	1 476	155,50
CAVALLY	89 076	18 732	210,29
BLOLEQUIN	23 711	6 073	256,13
GUIGLO	33 755	6 524	193,28

REGIONS/DISTRICTS	Population de 0 à 4ans_2020	Nombre de cas d'IRA chez les Enfants 2020	Incidence IRA chez les Enfants en 2020 (%)
TAI	21 331	2 527	118,47
TOULEUPLEU	10 279	3 608	351,01
FOLON	25 522	2 617	102,54
KANIASSO	16 284	1 706	104,77
MINIGNAN	9 238	911	98,61
GBEKE	174 518	42 215	241,89
BEOUMI	28 991	9 658	333,14
BOTRO	15 240	3 888	255,12
BOUAKE NORD-EST	32 378	6 169	190,53
BOUAKE NORD-OUEST	46 016	7 638	165,99
BOUAKE-SUD	33 479	9 846	294,09
SAKASSOU	18 414	5 016	272,40
GBOKLE	82 837	10 855	131,04
FRESCO	21 329	3 043	142,67
SASSANDRA	61 508	7 812	127,01
GONTOUGO	120 155	16 410	136,57
BONDOUKOU	60 106	7 633	126,99
KOUN-FAO	20 971	3 345	159,51
SANDEGUE	11 264	1 220	108,31
TANDA	12 453	2 941	236,17
TRANSUA	15 361	1 271	82,74
GRANDS PONTS	62 918	13 250	210,59
DABOU	23 706	7 191	303,34
GRAND-LAHOUE	29 065	3 222	110,85
JACQUEVILLE	10 147	2 837	279,59
GUEMON	219 404	25 840	117,77
BANGOLO	78 157	6 150	78,69
DUEKOUÉ	95 401	11 208	117,48
KOUIBLY	45 846	8 482	185,01
GÔH	173 554	27 766	159,98
GAGNOA1	67 743	10 824	159,78
GAGNOA2	51 140	9 486	185,49
OUME	54 671	7 456	136,38
HAMBOL	92 403	16 620	179,86
DABAKALA	41 924	7 778	185,53
KATIOLA	22 036	4 424	200,76
NIKARAMADOUGOU	28 443	4 418	155,33
HAUT SASSANDRA	263 676	48 456	183,77
DALOA	98 607	18 578	188,40
ISSIA	60 964	15 278	250,61
VAVOUA	83 324	10 761	129,15
ZOUKOUGBEU	20 781	3 839	184,74
IFFOU	63 621	7 524	118,26

REGIONS/DISTRICTS	Population de 0 à 4ans_2020	Nombre de cas d'IRA chez les Enfants 2020	Incidence IRA chez les Enfants en 2020 (‰)
DAOUKRO	30 333	4 370	144,07
MBAHIAKRO	16 881	2 213	131,09
PRIKRO	16 407	941	57,35
INDENIE-DUABLIN	103 987	17 526	168,54
ABENGOUROU	59 182	9 398	158,80
AGNIBILEKROU	33 407	4 758	142,43
BETTIE	11 398	3 370	295,67
KABADOUGOU	42 631	5 648	132,49
MADINANI	15 205	1 703	112,00
ODIENNE	27 426	3 945	143,84
LA ME	84 423	12 421	147,13
ADZOPE	28 422	4 437	156,11
AKOUPÉ	17 146	2 849	166,16
ALEPE	25 827	3 488	135,05
YAKASSE-ATTOBROU	13 028	1 647	126,42
LÔH-DJIBOUA	142 113	21 370	150,37
DIVO	71 367	12 992	182,04
GUITRY	30 375	3 364	110,75
LAKOTA	40 371	5 014	124,20
MARAHOUÉ	179 071	40 772	227,69
BOUAFLE	83 912	17 567	209,35
SINFRA	49 426	16 256	328,90
ZUENOULA	45 733	6 949	151,95
MORONOU	68 648	12 048	175,50
ARRAH	15 959	4 720	295,76
BONGOUANOU	32 420	3 052	94,14
M'BATTO	20 269	4 276	210,96
N'ZI	48 398	7 518	155,34
BOCANDA	25 878	3 835	148,20
DIMBOKRO	16 007	2 973	185,73
KOUASSI KOUASSIKRO	6 513	710	109,01
NAWA	215 782	35 418	164,14
BUYO	40 097	8 432	210,29
GUEYO	18 127	3 072	169,47
MEAGUI	63 930	7 844	122,70
SOUBRE	93 628	16 070	171,64
PORO	166 978	29 820	178,59
DIKODOUGOU	18 520	6 532	352,70
KORHOGO 1	90 547	15 323	169,23
KORHOGO 2	20 690	2 938	142,00
M'BENGUE	23 677	2 269	95,83
SINEMATIALI	13 544	2 758	203,63
SAN PEDRO	161 388	24 917	154,39

REGIONS/DISTRICTS	Population de 0 à 4ans_2020	Nombre de cas d'IRA chez les Enfants 2020	Incidence IRA chez les Enfants en 2020 (%)
SAN-PEDRO	121 650	13 678	112,44
TABOU	39 738	11 239	282,83
SUD-COMOE	109 726	23 179	211,24
ABOISSO	54 154	9 580	176,90
ADIAKE	14 847	1 884	126,89
GRAND-BASSAM	26 866	10 086	375,42
TIAPOUM	13 859	1 629	117,54
TCHOLOGO	125 629	12 153	96,74
FERKESSEDOUGOU	36 772	5 131	139,54
KONG	24 158	2 252	93,22
OUANGOLODOUGOU	64 699	4 770	73,73
TONKPI	197 052	40 307	204,55
BIANKOUMA	38 832	9 899	254,92
DANANE	55 802	7 508	134,55
MAN	63 213	15 096	238,81
ZOUAN-HOUNIEN	39 205	7 804	199,06
WORODOUGOU	56 033	7 582	135,31
KANI	16 087	1 063	66,08
SEGUELA	39 946	6 519	163,20
National CI	4 293 872	718 950	167,44

Tableau 54 : Incidence (%) de la Coqueluche en 2020

REGIONS/DISTRICTS	Population totale_2020	Nombre de cas de Coqueluche chez les enfants de moins de 5 ans 2020	Incidence Coqueluche chez les enfants de moins de 5 ans 2020 (%)
ABIDJAN 1	378985	43	0,11
ABOBO EST	87131	18	0,21
ABOBO OUEST	90687	20	0,22
ANYAMA	29803	1	0,03
YOPOUGON-EST	109533	3	0,03
YOPOUGON-OUEST SONGON	61831	1	0,02
ABIDJAN 2	341975	55	0,16
ADJAME-PLATEAU-ATTECOUBE	103021	0	0,00
COCODY BINGERVILLE	69369	19	0,27
KOUMASSI	67173	18	0,27
PORT-BOUET-VRIDI	60701	18	0,30
TREICHVILLE-MARCORY	41711	0	0,00
AGNEBY-TIASSA	111332	24	0,22
AGBOVILLE	54907	1	0,02
SIKENSI	13574	3	0,22
TIASSALE	42851	20	0,47
BAFING	40308	80	1,98
KORO	13848	78	5,63
OUANINOU	11064	0	0,00
TOUBA	15396	2	0,13
BAGOUE	85310	9	0,11
BOUNDIALI	26501	7	0,26
KOUTO	31871	0	0,00
TENGRELA	26938	2	0,07
BELIER	119215	15	0,13
DIDIEVI	18439	5	0,27
TIEBISSOU	19033	9	0,47
TOUMODI	28060	0	0,00
YAMOOUSSOUKRO	53683	1	0,02
BERE	89177	19	0,21
DIANRA	20469	0	0,00
KOUNAHIRI	20125	4	0,20
MANKONO	48583	15	0,31
BOUNKANI	58027	4	0,07
BOUNA	26856	0	0,00
DOROPO	13356	2	0,15
NASSIAN	8323	2	0,24
TEHINI	9492	0	0,00
CAVALLY	89076	4	0,04
BLOLEQUIN	23711	4	0,17
GUIGLO	33755	0	0,00
TAI	21331	0	0,00

REGIONS/DISTRICTS	Population totale_2020	Nombre de cas de Coqueluche chez les enfants de moins de 5 ans 2020	Incidence Coqueluche chez les enfants de moins de 5 ans 2020 (%)
TOULEUPLEU	10279	0	0,00
FOLON	25522	3	0,12
KANIASSO	16284	3	0,18
MINIGNAN	9238	0	0,00
GBEKE	174518	30	0,17
BEOUMI	28991	3	0,10
BOTRO	15240	0	0,00
BOUAKE NORD-EST	32378	4	0,12
BOUAKE NORD-OUEST	46016	0	0,00
BOUAKE-SUD	33479	16	0,48
SAKASSOU	18414	7	0,38
GBOOKLE	82837	72	0,87
FRESCO	21329	0	0,00
SASSANDRA	61508	72	1,17
GONTOUGO	120155	26	0,22
BONDOUKOU	60106	23	0,38
KOUN-FAO	20971	1	0,05
SANDEGUE	11264	2	0,18
TANDA	12453	0	0,00
TRANSUA	15361	0	0,00
GRANDS PONTS	62918	8	0,13
DABOU	23706	2	0,08
GRAND-LAHOUE	29065	6	0,21
JACQUEVILLE	10147	0	0,00
GUEMON	219404	10	0,05
BANGOLO	78157	2	0,03
DUEKOUÉ	95401	5	0,05
KOUIBLY	45846	3	0,07
GÔH	173554	61	0,35
GAGNOA1	67743	13	0,19
GAGNOA2	51140	8	0,16
OUME	54671	40	0,73
HAMBOL	92403	8	0,09
DABAKALA	41924	0	0,00
KATIOLA	22036	4	0,18
NIAKARAMADOUGOU	28443	4	0,14
HAUT SASSANDRA	263676	62	0,24
DALOA	98607	35	0,35
ISSIA	60964	15	0,25
VAVOUE	83324	11	0,13
ZOUKOUGBEU	20781	1	0,05
IFFOU	63621	15	0,24
DAOUKRO	30333	14	0,46

REGIONS/DISTRICTS	Population totale_2020	Nombre de cas de Coqueluche chez les enfants de moins de 5 ans 2020	Incidence Coqueluche chez les enfants de moins de 5 ans 2020 (%)
MBAHIAKRO	16881	1	0,06
PRIKRO	16407	0	0,00
INDENIE-DUABLIN	103987	2	0,02
ABENGOUROU	59182	2	0,03
AGNIBILEKROU	33407	0	0,00
BETTIE	11398	0	0,00
KABADOUGOU	42631	10	0,23
MADINANI	15205	2	0,13
ODIENNE	27426	8	0,29
ME	84423	9	0,11
ADZOPE	28422	4	0,14
AKOUBE	17146	0	0,00
ALEPE	25827	5	0,19
YAKASSE-ATTOBROU	13028	0	0,00
LÔH-DJIBOUA	142113	14	0,10
DIVO	71367	13	0,18
GUITRY	30375	0	0,00
LAKOTA	40371	1	0,02
MARAHOUÉ	179071	9	0,05
BOUAFLE	83912	1	0,01
SINFRA	49426	7	0,14
ZUENOULA	45733	1	0,02
MORONOU	68648	8	0,12
ARRAH	15959	1	0,06
BONGOUANOU	32420	0	0,00
M'BATTO	20269	7	0,35
N'ZI	48398	3	0,06
BOCANDA	25878	0	0,00
DIMBOKRO	16007	3	0,19
KOUASSI KOUASSIKRO	6513	0	0,00
NAWA	215782	15	0,07
BUYO	40097	5	0,12
GUEYO	18127	0	0,00
MEAGUI	63930	2	0,03
SOUBRE	93628	8	0,09
PORO	166978	20	0,12
DIKODOUGOU	18520	2	0,11
KORHOGO 1	90547	15	0,17
KORHOGO 2	20690	1	0,05
M'BENGUE	23677	0	0,00
SINEMATIALI	13544	2	0,15
SAN PEDRO	161388	25	0,15
SAN-PEDRO	121650	23	0,19

REGIONS/DISTRICTS	Population totale_2020	Nombre de cas de Coqueluche chez les enfants de moins de 5 ans 2020	Incidence Coqueluche chez les enfants de moins de 5 ans 2020 (‰)
TABOU	39738	2	0,05
SUD-COMOE	109726	19	0,17
ABOISSO	54154	6	0,11
ADIAKE	14847	0	0,00
GRAND-BASSAM	26866	13	0,48
TIAPOUM	13859	0	0,00
TCHOLOGO	125629	18	0,14
FERKESSEDOUGOU	36772	16	0,44
KONG	24158	0	0,00
OUANGOLODOUGOU	64699	2	0,03
TONKPI	197052	12	0,06
BIANKOUMA	38832	0	0,00
DANANE	55802	2	0,04
MAN	63213	9	0,14
ZOUAN-HOUNIEN	39205	1	0,03
WORODOUGOU	56033	0	0,00
KANI	16087	0	0,00
SEGUELA	39946	0	0,00
National CI	4293872	712	0,17

Tableau 55 : Incidence (‰) de l'anémie chez les moins de 5ans en 2020

REGIONS/DISTRICTS	Population de 0 à 4ans_2020	Nombre de cas d'Anémie 2020	Incidence Anémie chez les moins de 05 ans en 2020 (‰)
ABIDJAN 1	378985	26779	70,66
ABOBO EST	87131	4377	50,23
ABOBO OUEST	90687	5285	58,28
ANYAMA	29803	3985	133,71
YOPOUGON-EST	109533	4399	40,16
YOPOUGON-OUEST SONGON	61831	8733	141,24
ABIDJAN 2	341975	36052	105,42
ADJAME-PLATEAU-ATTECOUBE	103021	6665	64,70
COCODY BINGERVILLE	69369	9956	143,52
KOUMASSI	67173	7309	108,81
PORT-BOUET-VRIDI	60701	9566	157,59
TREICHVILLE-MARCORY	41711	2556	61,28
AGNEBY-TIASSA	111332	20944	188,12
AGBOVILLE	54907	8713	158,69

REGIONS/DISTRICTS	Population de 0 à 4ans_2020	Nombre de cas d'Anémie 2020	Incidence Anémie chez les moins de 05 ans en 2020 (%)
SIKENSI	13574	3229	237,88
TIASSALE	42851	9002	210,08
BAFING	40308	6077	150,76
KORO	13848	1373	99,15
OUANINO	11064	1215	109,82
TOUBA	15396	3489	226,62
BAGOUE	85310	6818	79,92
BOUNDIALI	26501	1417	53,47
KOUTO	31871	3251	102,00
TENGRELA	26938	2150	79,81
BELIER	119215	21339	179,00
DIDIEVI	18439	2840	154,02
TIEBISSOU	19033	2589	136,03
TOUMODI	28060	5944	211,83
YAMOISSOUKRO	53683	9966	185,65
BERE	89177	11763	131,91
DIANRA	20469	2076	101,42
KOUNAHIRI	20125	3784	188,02
MANKONO	48583	5903	121,50
BOUNKANI	58027	10218	176,09
BOUNA	26856	7016	261,25
DOROPO	13356	1282	95,99
NASSIAN	8323	1091	131,08
TEHINI	9492	829	87,34
CAVALLY	89076	17899	200,94
BLOLEQUIN	23711	3861	162,84
GUIGLO	33755	8362	247,73
TAI	21331	2273	106,56
TOULEUPLEU	10279	3403	331,06
FOLON	25522	3016	118,17
KANIASSO	16284	1809	111,09
MINIGNAN	9238	1207	130,66
GBEKE	174518	28944	165,85
BEOUMI	28991	9700	334,59
BOTRO	15240	3126	205,12
BOUAKE NORD-EST	32378	3911	120,79
BOUAKE NORD-OUEST	46016	2237	48,61
BOUAKE-SUD	33479	7090	211,77
SAKASSOU	18414	2880	156,40
GBOKLE	82837	16652	201,02
FRESCO	21329	6676	313,00
SASSANDRA	61508	9976	162,19
GONTOUGO	120155	20260	168,62

REGIONS/DISTRICTS	Population de 0 à 4ans_2020	Nombre de cas d'Anémie 2020	Incidence Anémie chez les moins de 05 ans en 2020 (%)
BONDOUKOU	60106	9301	154,74
KOUN-FAO	20971	4759	226,93
SANDEGUE	11264	2055	182,44
TANDA	12453	3054	245,24
TRANSUA	15361	1091	71,02
GRANDS PONTS	62918	8260	131,28
DABOU	23706	4004	168,90
GRAND-LAHOUE	29065	3231	111,16
JACQUEVILLE	10147	1025	101,02
GUEMON	219404	27053	123,30
BANGOLO	78157	7527	96,31
DUEKOUÉ	95401	11690	122,54
KOUBLY	45846	7836	170,92
GÔH	173554	31204	179,79
GAGNOA1	67743	12948	191,13
GAGNOA2	51140	10313	201,66
OUME	54671	7943	145,29
HAMBOL	92403	16095	174,18
DABAKALA	41924	8152	194,45
KATIOLA	22036	3386	153,66
NIAKARAMADOUGOU	28443	4557	160,22
HAUT SASSANDRA	263676	49953	189,45
DALOA	98607	15273	154,89
ISSIA	60964	19600	321,50
VAVOUA	83324	11608	139,31
ZOUKOUGBEU	20781	3472	167,08
IFFOU	63621	10292	161,77
DAOUKRO	30333	6080	200,44
MBAHIAKRO	16881	2622	155,32
PRIKRO	16407	1590	96,91
INDENIE-DUABLIN	103987	24656	237,11
ABENGOUROU	59182	13661	230,83
AGNIBILEKROU	33407	8089	242,13
BETTIE	11398	2906	254,96
KABADOUGOU	42631	6296	147,69
MADINANI	15205	1935	127,26
ODIENNE	27426	4361	159,01
LA ME	84423	15902	188,36
ADZOPE	28422	4385	154,28
AKOUBE	17146	2950	172,05
ALEPE	25827	5637	218,26
YAKASSE-ATTOBROU	13028	2930	224,90
LÔH-DJIBOUA	142113	25746	181,17

REGIONS/DISTRICTS	Population de 0 à 4ans_2020	Nombre de cas d'Anémie 2020	Incidence Anémie chez les moins de 05 ans en 2020 (%)
DIVO	71367	14092	197,46
GUITRY	30375	3561	117,23
LAKOTA	40371	8093	200,47
MARAHOUÉ	179071	60365	337,10
BOUAFLE	83912	24968	297,55
SINFRA	49426	22681	458,89
ZUENOULA	45733	12716	278,05
MORONOU	68648	14532	211,69
ARRAH	15959	4270	267,56
BONGOUANOU	32420	5660	174,58
M'BATTO	20269	4602	227,05
N'ZI	48398	10580	218,60
BOCANDA	25878	5604	216,55
DIMBOKRO	16007	3352	209,41
KOUASSI KOUASSIKRO	6513	1624	249,35
NAWA	215782	41844	193,92
BUYO	40097	11613	289,62
GUEYO	18127	4288	236,55
MEAGUI	63930	8352	130,64
SOUBRE	93628	17591	187,88
PORO	166978	17222	103,14
DIKODOUGOU	18520	1652	89,20
KORHOGO 1	90547	8735	96,47
KORHOGO 2	20690	937	45,29
M'BENGUE	23677	3339	141,02
SINEMATIALI	13544	2559	188,94
SAN PEDRO	161388	21316	132,08
SAN-PEDRO	121650	11881	97,67
TABOU	39738	9435	237,43
SUD-COMOE	109726	19669	179,26
ABOISSO	54154	11173	206,32
ADIAKE	14847	1340	90,25
GRAND-BASSAM	26866	5652	210,38
TIAPOUM	13859	1504	108,52
TCHOLOGO	125629	12231	97,36
FERKESSEDOUGOU	36772	4365	118,70
KONG	24158	3340	138,26
OUANGOLODOUGOU	64699	4526	69,95
TONKPI	197052	29162	147,99
BIANKOUMA	38832	6644	171,10
DANANE	55802	5832	104,51
MAN	63213	13677	216,36
ZOUAN-HOUNIEN	39205	3009	76,75

REGIONS/DISTRICTS	Population de 0 à 4ans_2020	Nombre de cas d'Anémie 2020	Incidence Anémie chez les moins de 05 ans en 2020 (‰)
WORODOUGOU	56033	11699	208,79
KANI	16087	2724	169,33
SEGUELA	39946	8975	224,68
TOTAL HOPITAUX PARAPUBLICS	0	110	0
CENTRE MEDICAL DU TRESOR		110	
HOTEL MEDICAL DES IMPOTS			
HOPITAL DE LA DOUANE			
Total CHU et EPN	0	324	
CHU_ANGRE			
CHU_BOUAKE			
CHU_COCODY		324	
CHU_TREICHVILLE			
CHU_YOPOUGON			
ICA			
National CI	4 293 872	681272	158,66

Tableau 56 : Incidence du paludisme dans la population générale 2020 (‰)

REGIONS/DISTRICTS	Population totale_2020	Nombre Total de cas de paludisme confirmés dans la population générale (Public+Privés+Communautaires)_2020	Incidence du paludisme dans la population générale 2020 (‰)
ABIDJAN 1	2 860 872	250 337	87,50
ABOBO EST	624 405	55 243	88,47
ABOBO OUEST	649 892	37 651	57,93
ANYAMA	195 316	43 503	222,73
YOPOUGON-EST	887 647	54 845	61,79
YOPOUGON-OUEST SONGON	503 612	59 095	117,34
ABIDJAN 2	2 943 323	226 865	77,08
ADJAME-PLATEAU-ATTECOUBE	792 993	38 013	47,94
COCODY BINGERVILLE	660 961	83 441	126,24
KOUMASSI	535 529	32 087	59,92
PORT-BOUET-VRIDI	518 089	42 220	81,49
TREICHVILLE-MARCORY	435 751	31 104	71,38
AGNEBY-TIASSA	704 612	99 450	141,14
AGBOVILLE	339 164	48 156	141,98
SIKENSI	91 076	18 202	199,86
TIASSALE	274 372	33 092	120,61
BAFING	220 987	72 583	328,45
KORO	71 483	22 295	311,89

REGIONS/DISTR ICTS	Population totale_2020	Nombre Total de cas de paludisme confirmés dans la population générale (Public+Privés+Communautaires)_2020	Incidence du paludisme dans la population générale 2020 (‰)
OUANINO	58 920	16 520	280,38
TOUBA	90 584	33 768	372,78
BAGOUE	471 122	70 573	149,80
BOUNDIALI	160 120	24 510	153,07
KOUTO	162 519	21 684	133,42
TENGRELA	148 483	24 379	164,19
BELIER	821 181	167 179	203,58
DIDIEVI	109 941	15 407	140,14
TIEBISSOU	115 850	26 042	224,79
TOUMODI	181 089	49 397	272,78
YAMOOUSSOUKRO	414 301	76 333	184,25
BERE	460 304	67 025	145,61
DIANRA	114 059	10 974	96,21
KOUNAHIRI	91 739	11 161	121,66
MANKONO	254 506	44 890	176,38
BOUNKANI	313 010	87 002	277,95
BOUNA	134 293	36 798	274,01
DOROPO	78 103	24 666	315,81
NASSIAN	52 168	11 996	229,95
TEHINI	48 446	13 542	279,53
CAVALLY	494 235	146 756	296,94
BLOLEQUIN	132 524	38 266	288,75
GUIGLO	189 853	55 950	294,70
TAI	110 618	29 266	264,57
TOULEUPLEU	61 240	23 274	380,05
FOLON	112 789	24 076	213,46
KANIASSO	68 103	11 799	173,25
MINIGNAN	44 686	12 277	274,74
GBEKE	1 121 484	235 048	209,59
BEOUMI	171 083	54 365	317,77
BOTRO	90 336	31 268	346,13
BOUAKE NORD-EST	214 977	36 324	168,97
BOUAKE NORD-OUEST	317 108	35 004	110,39
BOUAKE-SUD	223 109	44 365	198,85
SAKASSOU	104 871	33 722	321,56
GBOKLE	430 660	131 109	304,44
FRESCO	108 845	44 201	406,09
SASSANDRA	321 815	86 908	270,06
GONTOUGO	730 647	139 840	191,39
BONDOUKOU	365 450	59 991	164,16
KOUN-FAO	127 286	26 392	207,34
SANDEGUE	61 561	10 924	177,45
TANDA	84 932	21 718	255,71
TRANSUA	91 418	20 815	227,69

REGIONS/DISTR ICTS	Population totale_2020	Nombre Total de cas de paludisme confirmés dans la population générale (Public+Privés+Communautaires)_2020	Incidence du paludisme dans la population générale 2020 (‰)
GRANDS PONTS	381 146	101 467	266,22
DABOU	159 168	53 441	335,75
GRAND-LAHOUE	161 776	27 654	170,94
JACQUEVILLE	60 202	20 372	338,39
GUEMON	1 113 846	188 701	169,41
BANGOLO	385 413	50 478	130,97
DUEKOUÉ	494 473	81 254	164,32
KOIBLY	233 960	56 969	243,50
GÔH	1 036 028	138 212	133,41
GAGNOA 1	411 644	79 948	194,22
GAGNOA 2	287 559	26 493	92,13
OUME	336 825	31 771	94,32
HAMBOL	517 544	126 246	243,93
DABAKALA	227 798	50 493	221,66
KATIOULA	128 675	39 170	304,41
NIAKARAMADOUGOU	161 071	36 583	227,12
HAUT SASSANDRA	1 537 577	255 867	166,41
DALOA	635 714	92 574	145,62
ISSIA	352 331	60 716	172,33
VAVOUA	430 784	79 064	183,54
ZOUKOUGBEU	118 748	23 513	198,01
IFFOU	391 395	80 308	205,18
DAOUKRO	199 796	31 683	158,58
MBAHIKRO	100 182	24 996	249,51
PRIKRO	91 417	23 629	258,47
INDENIE-DUABLIN	652 669	155 613	238,43
ABENGOUROU	391 472	104 823	267,77
AGNIBILEKROU	195 869	28 128	143,61
BETTIE	65 328	22 662	346,90
KABADOUGOU	216 034	57 680	267,00
MADINANI	73 748	17 423	236,25
ODIENNE	142 286	40 257	282,93
LA ME	564 786	100 120	177,27
ADZOPE	212 349	25 357	119,41
AKOUBE	130 611	21 472	164,40
ALEPE	138 126	38 770	280,69
YAKASSE-ATTOBROU	83 700	14 521	173,49
LÔH-DJIBOUA	838 629	138 067	164,63
DIVO	437 297	80 450	183,97
GUITRY	168 778	28 584	169,36
LAKOTA	232 554	29 033	124,84
MARAHOUÉ	1 002 264	217 744	217,25
BOUAFLE	476 157	126 441	265,54
SINFRA	276 634	31 989	115,64

REGIONS/DISTR ICTS	Population totale_2020	Nombre Total de cas de paludisme confirmés dans la population générale (Public+Privés+Communautaires)_2020	Incidence du paludisme dans la population générale 2020 (‰)
ZUENOULA	249 473	59 314	237,76
MORONOU	431 274	104 591	242,52
ARRAH	98 267	25 847	263,03
BONGOUANOU	202 184	44 992	222,53
M'BATTO	130 823	33 752	258,00
N'ZI	306 154	71 919	234,91
BOCANDA	156 936	35 403	225,59
DIMBOKRO	112 600	29 586	262,75
KOUASSI KOUASSIKRO	36 618	6 930	189,25
NAWA	1 172 442	265 747	226,66
BUYO	197 575	42 917	217,22
GUEYO	89 914	19 987	222,29
MEAGUI	344 891	81 351	235,87
SOUBRE	540 062	121 492	224,96
PORO	965 104	98 057	101,60
DIKODOUGOU	101 807	13 102	128,69
KORHOGO 1	560 889	48 944	87,26
KORHOGO 2	117 408	10 462	89,11
M'BENGUE	110 946	13 493	121,62
SINEMATIALI	74 054	12 056	162,80
SAN PEDRO	888 259	168 480	189,67
SAN-PEDRO	678 180	125 789	185,48
TABOU	210 079	42 691	203,21
SUD-COMOE	694 309	157 610	227,00
ABOISSO	332 614	64 798	194,81
ADIAKE	90 266	28 744	318,44
GRAND-BASSAM	193 467	47 066	243,28
TIAPOUM	77 962	17 002	218,08
TCHOLOGO	609 563	89 450	146,74
FERKESSEDOUGOU	186 614	36 580	196,02
KONG	114 537	16 762	146,35
OUANGOLODOUGOU	308 412	36 108	117,08
TONKPI	1 150 159	282 459	245,58
BIANKOUMA	227 314	54 051	237,78
DANANE	309 564	60 757	196,27
MAN	387 225	124 426	321,33
ZOUAN-HOUNIEN	226 056	43 225	191,21
WORODOUGOU	299 134	70 208	234,70
KANI	81 160	19 460	239,77
SEGUELA	217 974	50 748	232,82
TOTAL HOPITAUX PARAPUBLICS	0	1 470	
CENTRE MEDICAL DU TRESOR		1 470	

REGIONS/DISTR ICTS	Population totale_2020	Nombre Total de cas de paludisme confirmés dans la population générale (Public+Privés+Communautaires)_2020	Incidence du paludisme dans la population générale 2020 (‰)
HOTEL MEDICAL DES IMPOTS			
HOPITAL DE LA DOUANE			
Total CHU et EPN		2 516	
CHU_ANGRE			
CHU_BOUAKE			
CHU_COCODY		2 516	
CHU_TREICHVILLE			
CHU_YOPOUGON			
ICA			
National CI	26 453 542	4 587 859	173,43

Tableau 57 : Incidence d'IRA dans la population générale en 2020

REGIONS/DISTRICTS	Population totale	Nombre de cas d'IRA dans la population générale 2020	Incidence d'IRA dans la population générale en 2020 (‰)
ABIDJAN 1	2 860 872	98 549	34,45
ABOBO EST	624 405	16 287	26,08
ABOBO OUEST	649 892	15 330	23,59
ANYAMA	195 316	12 726	65,16
YOPOUGON-EST	887 647	29 480	33,21
YOPOUGON-OUEST SONGON	503 612	24 726	49,10
ABIDJAN 2	2 943 323	117 051	39,77
ADJAME-PLATEAU-ATTECOUBE	792 993	26 171	33,00
COCODY BINGERVILLE	660 961	29 381	44,45
KOUMASSI	535 529	24 828	46,36
PORT-BOUET-VRIDI	518 089	21 581	41,66
TREICHVILLE-MARCORY	435 751	15 090	34,63
AGNEBY-TIASSA	704 612	40 143	56,97
AGBOVILLE	339 164	15 188	44,78
SIKENSI	91 076	7 879	86,51
TIASSALE	274 372	17 076	62,24
BAFING	220 987	11 724	53,05
KORO	71 483	3 415	47,77
OUANINO	58 920	1 931	32,77
TOUBA	90 584	6 378	70,41
BAGOUE	471 122	25 231	53,56
BOUNDIALI	160 120	9 111	56,90
KOUTO	162 519	6 553	40,32

REGIONS/DISTRICTS	Population totale	Nombre de cas d'IRA dans la population générale 2020	Incidence d'IRA dans la population générale en 2020 (‰)
TENGRELA	148 483	9 567	64,43
BELIER	821 181	63 273	77,05
DIDIEVI	109 941	6 574	59,80
TIEBISSOU	115 850	12 076	104,24
TOUMODI	181 089	15 048	83,10
YAMOOUSSOUKRO	414 301	29 575	71,39
BERE	460 304	15 738	34,19
DIANRA	114 059	1 616	14,17
KOUNAHIRI	91 739	3 927	42,81
MANKONO	254 506	10 195	40,06
BOUNKANI	313 010	19 086	60,98
BOUNA	134 293	6 835	50,90
DOROPO	78 103	6 403	81,98
NASSIAN	52 168	2 827	54,19
TEHINI	48 446	3 021	62,36
CAVALLY	494 235	29 923	60,54
BLOLEQUIN	132 524	8 880	67,01
GUIGLO	189 853	11 186	58,92
TAI	110 618	4 187	37,85
TOULEUPLEU	61 240	5 670	92,59
FOLON	112 789	5 379	47,69
KANIASSO	68 103	3 411	50,09
MINIGNAN	44 686	1 968	44,04
GBEKE	1 121 484	90 574	80,76
BEOUMI	171 083	17 006	99,40
BOTRO	90 336	7 615	84,30
BOUAKE NORD-EST	214 977	11 940	55,54
BOUAKE NORD-OUEST	317 108	20 747	65,43
BOUAKE-SUD	223 109	23 485	105,26
SAKASSOU	104 871	9 781	93,27
GBOKLE	430 660	19 023	44,17
FRESCO	108 845	5 641	51,83
SASSANDRA	321 815	13 382	41,58
GONTOUGO	730 647	55 565	76,05
BONDOUKOU	365 450	36 140	98,89
KOUN-FAO	127 286	7 344	57,70
SANDEGUE	61 561	2 528	41,06
TANDA	84 932	6 916	81,43
TRANSUA	91 418	2 637	28,85
GRANDS PONTS	381 146	28 916	75,87
DABOU	159 168	15 276	95,97
GRAND-LAHOU	161 776	7 306	45,16
JACQUEVILLE	60 202	6 334	105,21

REGIONS/DISTRICTS	Population totale	Nombre de cas d'IRA dans la population générale 2020	Incidence d'IRA dans la population générale en 2020 (%)
GUEMON	1 113 846	41 995	37,70
BANGOLO	385 413	9 915	25,73
DUEKOUÉ	494 473	17 664	35,72
KOUIBLY	233 960	14 416	61,62
GÔH	1 036 028	56 689	54,72
GAGNOA 1	411 644	23 618	57,37
GAGNOA 2	287 559	17 080	59,40
OUME	336 825	15 991	47,48
HAMBOL	517 544	35 659	68,90
DABAKALA	227 798	15 244	66,92
KATIOLA	128 675	9 768	75,91
NIAKARAMADOUGOU	161 071	10 647	66,10
HAUT SASSANDRA	1 537 577	94 596	61,52
DALOA	635 714	39 525	62,17
ISSIA	352 331	28 248	80,17
VAVOUA	430 784	20 397	47,35
ZOUKOUGBEU	118 748	6 426	54,11
IFFOU	391 395	15 775	40,30
DAOUKRO	199 796	8 586	42,97
MBAHIAKRO	100 182	4 795	47,86
PRIKRO	91 417	2 394	26,19
INDENIE-DUABLIN	652 669	35 803	54,86
ABENGOUROU	391 472	19 268	49,22
AGNIBILEKROU	195 869	10 107	51,60
BETTIE	65 328	6 428	98,40
KABADOUGOU	216 034	12 175	56,36
MADINANI	73 748	3 676	49,85
ODIENNE	142 286	8 499	59,73
LA ME	564 786	26 616	47,13
ADZOPE	212 349	9 642	45,41
AKOUBE	130 611	6 455	49,42
ALEPE	138 126	7 097	51,38
YAKASSE-ATTOBROU	83 700	3 422	40,88
LÔH-DJIBOUA	838 629	46 565	55,53
DIVO	437 297	29 754	68,04
GUITRY	168 778	7 006	41,51
LAKOTA	232 554	9 805	42,16
MARAHOUÉ	1 002 264	73 266	73,10
BOUAFLE	476 157	31 840	66,87
SINFRA	276 634	28 792	104,08
ZUENOULA	249 473	12 634	50,64
MORONOU	431 274	26 831	62,21
ARRAH	98 267	10 901	110,93

REGIONS/DISTRICTS	Population totale	Nombre de cas d'IRA dans la population générale 2020	Incidence d'IRA dans la population générale en 2020 (‰)
BONGOUANOU	202 184	7 301	36,11
M'BATTO	130 823	8 629	65,96
N'ZI	306 154	15 611	50,99
BOCANDA	156 936	7 057	44,97
DIMBOKRO	112 600	7 081	62,89
KOUASSI KOUASSIKRO	36 618	1 473	40,23
NAWA	1 172 442	62 511	53,32
BUYO	197 575	14 114	71,44
GUEYO	89 914	4 824	53,65
MEAGUI	344 891	13 856	40,18
SOUBRE	540 062	29 717	55,03
PORO	965 104	68 324	70,79
DIKODOUGOU	101 807	15 539	152,63
KORHOGO 1	560 889	34 852	62,14
KORHOGO 2	117 408	6 331	53,92
M'BENGUE	110 946	4 875	43,94
SINEMATIALI	74 054	6 727	90,84
SAN PEDRO	888 259	50 381	56,72
SAN-PEDRO	678 180	29 408	43,36
TABOU	210 079	20 973	99,83
SUD-COMOE	694 309	46 368	66,78
ABOISSO	332 614	19 619	58,98
ADIAKE	90 266	4 463	49,44
GRAND-BASSAM	193 467	18 645	96,37
TIAPOUM	77 962	3 641	46,70
TCHOLOGO	609 563	29 765	48,83
FERKESSEDOUGOU	186 614	13 700	73,41
KONG	114 537	4 584	40,02
OUANGOLODOUGOU	308 412	11 481	37,23
TONKPI	1 150 159	72 862	63,35
BIANKOUMA	227 314	16 257	71,52
DANANE	309 564	12 063	38,97
MAN	387 225	30 114	77,77
ZOUAN-HOUNIEN	226 056	14 428	63,82
WORODOUGOU	299 134	16 787	56,12
KANI	81 160	2 275	28,03
SEGUELA	217 974	14 512	66,58
National CI	26 453 542	1 448 754	54,77

Tableau 58 : Incidence de la Diarrhée dans la population générale en 2020 (‰)

REGIONS/DISTRICTS	Population totale 2020	Nombre total de cas de Diarrhée dans la population 2020	Incidence de la Diarrhée dans la population 2020 (‰)
ABIDJAN 1	2860872	37744	13,19
ABOBO EST	624405	6994	11,20
ABOBO OUEST	649892	5065	7,79
ANYAMA	195316	3087	15,81
YOPOUGON-EST	887647	5531	6,23
YOPOUGON-OUEST SONGON	503612	17067	33,89
ABIDJAN 2	2943323	31820	10,81
ADJAME-PLATEAU-ATTECOUBE	792993	6700	8,45
COCODY BINGERVILLE	660961	8944	13,53
KOUMASSI	535529	4368	8,16
PORT-BOUET-VRIDI	518089	9130	17,62
TREICHVILLE-MARCORY	435751	2678	6,15
AGNEBY-TIASSA	704612	13114	18,61
AGBOVILLE	339164	6163	18,17
SIKENSI	91076	2408	26,44
TIASSALE	274372	4543	16,56
BAFING	220987	3749	16,96
KORO	71483	1571	21,98
OUANINOU	58920	641	10,88
TOUBA	90584	1537	16,97
BAGOUE	471122	7447	15,81
BOUNDIALI	160120	2618	16,35
KOUTO	162519	1773	10,91
TENGRELA	148483	3056	20,58
BELIER	821181	18835	22,94
DIDIEVI	109941	1948	17,72
TIEBISSOU	115850	3812	32,90
TOUMODI	181089	4343	23,98
YAMOOUSSOUKRO	414301	8732	21,08
BERE	460304	5954	12,93
DIANRA	114059	596	5,23
KOUNAHIRI	91739	1850	20,17
MANKONO	254506	3508	13,78
BOUNKANI	313010	9708	31,01
BOUNA	134293	4443	33,08
DOROPO	78103	2270	29,06
NASSIAN	52168	1633	31,30
TEHINI	48446	1362	28,11
CAVALLY	494235	10388	21,02
BLOLEQUIN	132524	3029	22,86
GUIGLO	189853	3660	19,28
TAI	110618	2008	18,15

REGIONS/DISTRICTS	Population totale 2020	Nombre total de cas de Diarrhée dans la population 2020	Incidence de la Diarrhée dans la population 2020 (‰)
TOULEPLEU	61240	1691	27,61
FOLON	112789	2136	18,94
KANIASSO	68103	1464	21,50
MINIGNAN	44686	672	15,04
GBEKE	1121484	23586	21,03
BEOUMI	171083	5036	29,44
BOTRO	90336	2380	26,35
BOUAKE NORD-EST	214977	2646	12,31
BOUAKE NORD-OUEST	317108	4110	12,96
BOUAKE-SUD	223109	5967	26,74
SAKASSOU	104871	3447	32,87
GBOKLE	430660	7062	16,40
FRESCO	108845	1892	17,38
SASSANDRA	321815	5170	16,07
GONTOUGO	730647	14866	20,35
BONDOUKOU	365450	6433	17,60
KOUN-FAO	127286	3653	28,70
SANDEGUE	61561	1600	25,99
TANDA	84932	2178	25,64
TRANSUA	91418	1002	10,96
GRANDS PONTS	381146	9234	24,23
DABOU	159168	4615	28,99
GRAND-LAHOUE	161776	2399	14,83
JACQUEVILLE	60202	2220	36,88
GUEMON	1113846	18279	16,41
BANGOLO	385413	5160	13,39
DUEKOUE	494473	7128	14,42
KOUBLY	233960	5991	25,61
GÔH	1036028	18658	18,01
GAGNOA1	411644	6919	16,81
GAGNOA2	287559	5913	20,56
OUME	336825	5826	17,30
HAMBOL	517544	9016	17,42
DABAKALA	227798	4982	21,87
KATIOLA	128675	2360	18,34
NIAKARAMADOUYOU	161071	1674	10,39
HAUT SASSANDRA	1537577	29507	19,19
DALOA	635714	9261	14,57
ISSIA	352331	8709	24,72
VAVOUE	430784	8623	20,02
ZOUKOUGBEU	118748	2914	24,54
IFFOU	391395	6365	16,26
DAOUKRO	199796	3709	18,56

REGIONS/DISTRICTS	Population totale 2020	Nombre total de cas de Diarrhée dans la population 2020	Incidence de la Diarrhée dans la population 2020 (‰)
MBAHIAKRO	100182	1691	16,88
PRIKRO	91417	965	10,56
INDENIE-DUABLIN	652669	12961	19,86
ABENGOUROU	391472	5482	14,00
AGNIBILEKROU	195869	5602	28,60
BETTIE	65328	1877	28,73
KABADOUGOU	216034	3586	16,60
MADINANI	73748	989	13,41
ODIENNE	142286	2597	18,25
LA ME	564786	9137	16,18
ADZOPE	212349	2261	10,65
AKOUPÉ	130611	2414	18,48
ALEPE	138126	3268	23,66
YAKASSE-ATTOBROU	83700	1194	14,27
LÔH-DJIBOUA	838629	16483	19,65
DIVO	437297	9517	21,76
GUITRY	168778	2401	14,23
LAKOTA	232554	4565	19,63
MARAHOUÉ	1002264	24412	24,36
BOUAFLE	476157	10602	22,27
SINFRA	276634	7408	26,78
ZUENOULA	249473	6402	25,66
MORONOU	431274	8915	20,67
ARRAH	98267	3574	36,37
BONGOUANOU	202184	2590	12,81
M'BATTO	130823	2751	21,03
N'ZI	306154	5238	17,11
BOCANDA	156936	3217	20,50
DIMBOKRO	112600	1330	11,81
KOUASSI KOUASSIKRO	36618	691	18,87
NAWA	1172442	19558	16,68
BUYO	197575	4022	20,36
GUEYO	89914	1726	19,20
MEAGUI	344891	5074	14,71
SOUBRE	540062	8736	16,18
PORO	965104	15577	16,14
DIKODOUGOU	101807	1744	17,13
KORHOGO 1	560889	8920	15,90
KORHOGO 2	117408	1726	14,70
M'BENGUE	110946	1350	12,17
SINEMATIALI	74054	1837	24,81
SAN PEDRO	888259	20844	23,47
SAN-PEDRO	678180	13846	20,42

REGIONS/DISTRICTS	Population totale 2020	Nombre total de cas de Diarrhée dans la population 2020	Incidence de la Diarrhée dans la population 2020 (%)
TABOU	210079	6998	33,31
SUD-COMOE	694309	13248	19,08
ABOISSO	332614	6675	20,07
ADIAKE	90266	1572	17,42
GRAND-BASSAM	193467	3794	19,61
TIAPOUM	77962	1207	15,48
TCHOLOGO	609563	10578	17,35
FERKESSEDOUGOU	186614	3234	17,33
KONG	114537	2826	24,67
OUANGOLODOUGOU	308412	4518	14,65
TONKPI	1150159	26047	22,65
BIANKOUMA	227314	5601	24,64
DANANE	309564	5538	17,89
MAN	387225	9841	25,41
ZOUAN-HOUNIEN	226056	5067	22,41
WORODOUGOU	299134	5646	18,87
KANI	81160	1177	14,50
SEGUELA	217974	4469	20,50
National CI	26453542	469698	17,76

Tableau 59 : Nombre de cas de syndrome d'Infection Sexuellement Transmissible (IST) par sexe et tranche d'âge en 2020 chez les adultes

REGIONS/DISTRICTS	Nombre total de cas d'écoulement génital (urétral/vaginal) diagnostiqués 2020								Total de cas d'écoulement génital (urétral/vaginal) diagnostiqués 2020	Total de cas d'écoulement génital (urétral/vaginal) diagnostiqués chez les adultes (15 ans et plus) 2020	Nombre total de cas d'ulcération génitale et /ou bubon diagnostiqués 2020								Total de cas d'ulcération génitale et / Ou bubons diagnostiqués chez les (15ans et plus) 2020	Nombre total de cas de douleurs testiculaires / abdominales basses (pelviennes)diagnostiqués 2020								Total de cas de douleurs testiculaires / abdominales basses (pelviennes) Diagnostiqués chez les (15ans et plus) 2020	Total de cas de condylome diagnostiqué 2020	Total de cas de condylome diagnostiqué chez les adultes (15 ans et plus) 2020	Nombre total des cas d'IST chez les Adultes 2020 (15 ans et plus)	Nombre total des cas d'IST dans la population (10 à 50 ans et plus)													
	10-14ans		15-24ans		25-49ans		50 ans et plus				10-14ans		15-24ans		25-49ans		50 ans et plus			10-14ans		15-24ans		25-49ans		50 ans et plus							Enfant 0-28jours	10-14ans		15-24ans		25-49ans		50 ans et plus					
	F	M	F	M	F	M	F	M			F	M	F	M	F	M	F	M		F	M	F	M	F	M	F	M							F	M	F	M	F	M	F	M				
ABIDJAN 1	89	29	11	52	17	63	33	79	1613	15750	12	6	94	22	13	19	42	85	792	774	14	73	45	60	57	88	14	13	18302	17428	13	13	14	1	22	10	8	31	61	2	4	243	228	3418	3546
ABOBO EST	41	15	43	10	53	14	12	23	3998	3802	4	1	37	45	60	87	28	66	328	323	50	21	11	11	21	19	43	4	4239	3975	39	37	1	0	3	20	3	13	0	1	41	40	8140	8606	
ABOBO OUEST	9	27	18	65	24	76	31	87	2001	1965	0	0	7	19	14	14	7	2	63	63	59	0	83	4	49	4	11	0	2350	2071	78	72	0	0	2	22	2	9	0	1	36	36	4135	4450	
ANYAMA	5	22	11	86	22	11	0	00	45	66	2442	2415	1	3	4	9	5	17	3	162	158	2	24	39	8	0	86	3	2375	2349	0	4	1	0	1	9	1	3	0	0	15	14	4936	4994	
YOPOUGON-EST	25	44	22	10	38	11	27	8	3286	3217	7	2	21	18	48	37	4	2	139	130	26	4	76	85	93	14	27	8	3983	3793	10	14	0	1	2	9	1	10	1	1	25	24	7164	7433	
YOPOUGON-OUEST	9	45	24	16	35	19	12	4	4405	4351	0	0	25	13	12	35	0	15	100	100	5	0	14	18	10	29	11	25	7	5355	5240	6	6	12	0	14	48	24	26	1	1	126	114	9805	9986
ABIDJAN 2	60	56	84	68	17	92	35	91	2060	19983	11	32	61	18	92	4	36	41	717	674	10	88	34	72	58	91	24	13	19851	18867	44	92	0	18	37	27	4	55	5	16	57	792	774	4029	4196
ADJAME-PLATEAU-ATTECOUBE	8	55	84	15	31	19	11	6	4156	4093	1	0	6	29	12	21	1	2	72	71	18	6	40	97	41	20	6	3	4390	4256	13	8	0	0	1	13	1	11	1	3	30	30	8450	8648	
COCODY BINGERVILLE	21	96	28	13	63	19	11	19	4651	4534	2	2	17	15	23	34	5	2	100	96	9	0	50	19	62	18	13	8	5939	5630	19	31	0	3	10	26	10	31	1	0	81	78	1033	1077	
KOUMASSI	15	2	6	23	14	41	19	47	4939	4562	7	26	10	94	19	5	9	23	333	300	7	3	53	55	66	22	29	4	4729	4359	10	21	0	14	1	9	3	9	0	33	429	415	9636	0	
PORT-BOUET-VRIDI	11	36	10	19	23	26	79	87	5166	5119	1	2	19	16	31	25	21	14	129	126	64	91	18	83	36	12	17	21	3148	2993	1	23	0	0	11	36	25	36	11	16	135	135	8373	8578	
TREICHVILLE-MARCORY	5	16	13	51	18	75	2	40	1696	1675	0	2	9	26	7	39	0	0	83	81	3	13	23	6	51	8	23	8	1645	1629	1	9	0	1	14	40	16	38	3	5	117	116	3501	3541	
AGNEBY-TIASSA	26	74	49	25	80	26	21	20	6980	6880	5	5	61	53	12	39	26	12	324	314	32	13	12	19	16	21	23	7	4861	4696	6	12	0	1	1	19	0	35	0	0	56	55	1194	1222	
AGBOVILLE	10	28	22	12	29	10	12	10	2996	2958	3	2	5	26	28	19	16	8	107	102	8	51	75	7	95	8	39	9	2292	2233	6	9	0	0	0	11	0	26	0	0	37	37	5330	5432	
SIKENS	8	19	42	12	48	7	34	30	1190	1163	0	0	0	13	2	10	2	1	28	28	21	29	28	9	12	45	9	32	1070	1020	0	2	0	0	0	2	0	1	0	0	3	3	2214	2291	
TIASSALE	8	27	19	91	39	11	18	60	2794	2759	2	3	56	14	93	10	8	3	189	184	3	53	17	6	54	4	6	56	1499	1443	0	1	0	1	1	6	0	8	0	0	16	15	4401	4498	
BAFING	7	19	15	19	16	4	28	45	3605	3579	0	0	2	5	4	7	1	0	19	19	3	10	32	16	46	63	7	83	3706	3595	1	3	0	0	1	6	1	4	0	1	13	13	7206	7343	
KORO	1	6	26	7	55	4	13	35	1467	1460	0	0	0	0	0	0	1	0	1	1	2	5	24	0	27	2	3	63	1386	1379	0	1	0	0	0	3	0	2	0	0	5	5	2845	2859	
OUANINOU	1	9	22	4	43	5	7	2	545	535	0	0	2	1	2	1	0	0	6	6	1	63	0	3	3	4	1	0	385	321	0	0	0	0	1	1	1	0	0	0	3	3	865	939	
TOUBA	5	4	68	7	96	69	25	19	1593	1584	0	0	0	4	2	6	0	0	12	12	0	40	8	1	16	7	3	20	1935	1895	1	2	0	0	0	2	0	2	0	1	5	5	3496	3545	
BAGOUE	11	20	18	11	43	16	58	10	3678	3647	1	0	4	16	10	26	1	1	59	58	7	28	54	13	83	15	2	75	3118	3083	6	19	0	0	0	9	0	8	1	0	18	18	6806	6873	

REGIONS/DISTRICTS	Nombre total de cas d'écoulement génital (urétral/vaginal) diagnostiqués 2020								Total de cas d'écoulement génital (urétral/vaginal) diagnostiqués 2020	Total de cas d'écoulement génital (urétral/vaginal) diagnostiqués chez les adultes (15 ans et plus) 2020	Nombre total de cas d'ulcération génitale et /ou bubon diagnostiqués 2020								Total de cas d'ulcération génitale et / Ou bubons diagnostiqués chez les (15ans et plus) 2020	Nombre total de cas de douleurs testiculaires / abdominales basses (pelviennes)diagnostiqués 2020								Total de cas de douleurs testiculaires / abdominales basses (pelviennes)diagnostiqués 2020	Total de cas de douleurs testiculaires / Abdominales basses (pelviennes) Diagnostiqués chez les (15ans et plus) 2020	Nombre de cas de conjonctivite du nouveau-né diagnostiqués 2020								Total de cas de condylome diagnostiqué 2020	Total de cas de condylome diagnostiqué chez les adultes (15 ans et plus) 2020	Nombre total des cas d'IST dans la population (10 à 50 ans et plus)	Nombre total des cas d'IST dans la population (10 à 50 ans et plus)						
	10-14ans		15-24ans		25-49ans		50 ans et plus				10-14ans		15-24ans		25-49ans		50 ans et plus			10-14ans		15-24ans		25-49ans		50 ans et plus				Enfant 0-28jours		10-14ans		15-24ans		25-49ans						50 ans et plus					
	F	M	F	M	F	M	F	M			F	M	F	M	F	M	F	M		F	M	F	M	F	M	F	M			F	M	F	M	F	M	F	M					F	M	F	M		
BOUNDIALI	4	8	66	18	17	32	1	21	31	805	793	1	0	2	3	4	3	1	0	14	13	1	15	41	31	65	32	2	1	14	770	754	2	13	0	0	0	2	0	8	0	0	10	10	1570	1599	
KOUTO	1	8	46	46	3	98	3	15	31	1355	1346	0	0	0	0	2	2	0	0	4	4	0	8	6	5	6	2	1	56	1054	1046	3	4	0	0	0	4	0	0	0	0	4	4	2400	2417		
TENGRELA	6	4	76	54	16	66	2	22	42	1518	1508	0	0	2	13	4	21	0	1	41	41	6	5	7	61	9	12	64	0	0	5	1294	1283	1	2	0	0	0	3	0	0	1	0	4	4	2836	2857
BELIER	65	11	103	28	16	30	33	38	0	9479	9303	2	6	20	34	17	28	10	8	125	117	11	96	47	13	99	17	54	23	2	3612	3505	5	14	0	0	9	43	6	22	0	3	83	83	1300	1329	
DIDIEVI	6	5	76	10	13	13	0	48	25	531	520	0	0	0	1	1	0	0	2	4	4	1	8	5	73	11	86	4	24	212	203	0	0	0	0	0	1	0	0	0	0	1	1	728	748		
TIEBISSOU	21	20	14	27	23	36	8	63	63	1185	1144	0	0	2	0	1	4	1	0	8	8	0	4	0	15	2	6	4	1	31	388	384	1	4	0	0	1	8	0	7	0	0	16	16	1552	1597	
TOUMODI	11	17	24	94	35	90	5	53	73	2595	2567	0	2	5	8	4	4	1	5	29	27	2	5	4	38	8	50	3	7	36	953	946	0	0	0	0	0	11	0	6	0	1	18	18	3558	3595	
YAMOOUSSOUKRO	27	69	54	15	89	16	16	21	9	5168	5072	2	4	13	25	11	20	8	1	84	78	8	79	38	72	7	74	97	1	11	15	2059	1972	4	10	0	0	8	23	6	9	0	2	48	48	7170	7359
BERE	22	19	24	11	41	14	28	62	62	3410	3369	0	1	10	29	20	28	1	0	89	88	11	8	26	10	43	58	13	11	9	2509	2320	1	2	0	0	1	10	0	5	0	0	16	16	5793	6024	
DIANRA	4	1	28	8	69	0	13	8	621	616	0	0	0	0	2	2	1	0	5	5	11	9	12	6	10	5	3	7	563	423	0	0	0	0	1	4	0	2	0	0	7	7	1051	1196			
KOUNAHIRI	15	12	11	25	18	29	5	15	12	901	874	0	1	0	4	2	3	0	0	10	9	0	20	6	20	5	18	9	1	8	434	414	0	1	0	0	0	0	0	0	0	0	0	0	1297	1345	
MANKONO	3	6	10	67	16	86	5	34	42	1888	1879	0	0	10	25	16	23	0	0	74	74	0	29	8	60	28	73	4	9	10	1512	1483	1	1	0	0	0	6	0	3	0	0	9	9	3445	3483	
BOUNKANI	6	14	20	11	37	11	23	64	36	2945	2925	0	2	3	4	7	10	0	3	29	27	7	58	33	10	29	11	33	13	5	2467	2402	4	4	0	0	1	6	0	1	0	0	8	8	5362	5449	
BOUNA	1	10	11	87	17	79	2	20	13	1990	1979	0	1	3	4	3	3	0	0	14	13	1	9	8	6	9	7	2	40	1052	1042	0	1	0	0	0	6	0	1	0	0	7	7	3041	3063		
DOROPO	3	1	50	12	12	16	5	25	14	504	500	0	1	0	0	3	6	0	2	12	11	1	38	1	4	2	48	0	2	65	1023	984	0	0	0	0	1	0	0	0	0	0	1	1	1496	1540	
NASSIAN	0	1	29	68	50	86	12	3	249	248	0	0	0	0	1	0	0	0	1	1	0	1	5	63	5	82	3	7	166	165	1	1	0	0	0	0	0	0	0	0	0	0	0	414	416		
TEHINI	2	2	18	56	33	78	7	6	202	198	0	0	0	0	0	1	0	1	2	2	5	10	19	86	13	84	6	3	226	211	3	2	0	0	0	0	0	0	0	0	0	0	0	411	430		
CAVALLY	12	22	33	18	66	16	13	87	4775	4741	2	0	20	24	20	26	7	0	99	97	12	41	38	61	46	69	7	8	84	1536	1483	5	0	0	1	0	11	2	10	0	1	25	24	6345	6435		
BLOLEQUIN	5	10	68	33	18	29	5	23	18	941	926	1	0	0	15	1	12	0	0	29	28	0	0	0	43	2	38	0	5	88	88	0	0	0	0	0	1	0	0	0	0	1	1	1043	1059		
GUIGLO	5	10	17	11	27	10	61	79	52	2810	2795	0	0	14	7	9	9	2	0	41	41	9	29	32	44	9	32	5	8	63	1147	1109	1	0	0	0	0	7	1	9	0	1	18	18	3963	4016	
TAI	0	0	35	24	10	20	9	4	9	604	604	1	0	4	2	5	5	3	0	20	19	3	10	5	10	9	5	0	13	256	243	1	0	0	1	0	2	1	1	0	0	5	4	870	885		
TOULEUPLEU	2	2	49	11	8	94	12	4	21	10	420	416	0	0	2	0	5	0	2	9	9	0	2	1	17	3	19	0	3	45	43	3	0	0	0	0	1	0	0	0	0	1	1	469	475		

REGIONS/DISTRICTS	Nombre total de cas d'écoulement génital (urétral/vaginal) diagnostiqués 2020								Total de cas d'écoulement génital (urétral/vaginal) diagnostiqués 2020	Total de cas d'écoulement génital (urétral/vaginal) diagnostiqués chez les adultes (15 ans et plus) 2020	Nombre total de cas d'ulcération génitale et /ou bubon diagnostiqués 2020								Total de cas d'ulcération génitale et / Ou bubons diagnostiqués chez les (15ans et plus) 2020	Nombre total de cas de douleurs testiculaires / abdominales basses (pelviennes)diagnostiqués 2020								Total de cas de douleurs testiculaires / abdominales basses (pelviennes) diagnostiqués 2020	Total de cas de douleurs testiculaires / Abdominales basses (pelviennes) Diagnostiqués chez les (15ans et plus) 2020	Nombre total de cas de conjonctivite du nouveau-né diagnostiqués 2020	Nombre de cas de condylome diagnostiqué 2020								Total de cas de condylome diagnostiqué 2020	Total de cas de condylome diagnostiqué chez les adultes (15 ans et plus) 2020	Nombre total des cas d'IST chez les Adultes 2020 (15 ans et plus)	Nombre total des cas d'IST dans la population (10 à 50 ans et plus)					
	10-14ans		15-24ans		25-49ans		50 ans et plus				10-14ans		15-24ans		25-49ans		50 ans et plus			10-14ans		15-24ans		25-49ans		50 ans et plus					Enfant 0-28jours		10-14ans		15-24ans		25-49ans						50 ans et plus				
	F	M	F	M	F	M	F	M			F	M	F	M	F	M	F	M		F	M	F	M	F	M	F	M				F	M	F	M	F	M	F	M					F	M	F	M	
FOLON	2	3	50	22	10	26	0	13	23	687	682	0	2	12	2	21	26	3	1	67	65	4	23	12	24	42	26	2	20	20	627	600	2	1	0	0	2	1	3	9	0	0	15	15	1362	1396	
KANIASSO	1	3	30	16	9	62	7	10	21	473	469	0	2	1	0	6	2	2	0	13	11	4	19	11	17	37	20	2	19	485	462	0	1	0	0	2	1	3	2	0	0	8	8	950	979		
MINIGNAN	1	0	20	58	47	83	3	2	214	213	0	0	11	2	15	24	1	1	54	54	0	4	1	71	5	60	0	1	142	138	2	0	0	0	0	0	7	0	0	7	7	412	417				
GBEKE	58	4	11	14	38	18	39	31	35	1195	11781	4	0	35	65	82	64	12	4	266	262	41	5	2	27	11	30	48	5	6800	6474	47	50	7	0	10	38	6	28	0	1	90	83	1860	1910		
BEOUMI	9	16	24	65	29	53	7	68	49	1881	1856	1	0	4	12	8	9	3	0	37	36	1	14	20	67	12	3	11	46	1414	1399	3	3	0	0	0	12	0	15	0	0	27	27	3318	3359		
BOTRO	5	4	66	9	86	6	36	27	519	510	0	0	1	2	3	2	1	0	9	9	1	21	6	14	3	0	5	5	13	324	302	2	1	1	0	0	2	0	1	0	0	4	3	824	856		
BOUAKE NORD-EST	9	17	15	82	19	87	0	33	42	2145	2119	0	0	2	5	4	4	0	1	16	16	2	62	6	36	16	9	5	44	874	810	16	23	0	0	0	6	0	5	0	1	12	12	2957	3047		
BOUAKE NORD-OUEST	10	16	29	76	45	73	3	31	67	2367	2341	3	0	7	20	32	18	2	0	82	79	26	12	3	81	3	44	3	6	8	2122	1973	18	15	0	0	1	0	3	1	0	0	5	5	4398	4576	
BOUAKE-SUD	18	41	45	11	62	12	11	85	0	3658	3599	0	0	19	26	33	28	4	0	110	110	7	56	24	2	22	1	8	87	1387	1324	7	6	6	0	8	15	2	4	0	0	35	29	5062	5190		
SAKASSOU	7	20	18	41	24	38	4	61	64	1383	1356	0	0	2	0	2	3	2	3	12	12	4	9	7	2	17	0	13	37	679	666	1	2	0	0	1	3	1	2	0	0	7	7	2041	2081		
GBOKLE	10	19	17	10	40	10	71	54	2753	2724	1	1	4	1	13	2	3	0	25	23	18	78	40	72	3	40	9	6	20	1524	1428	3	2	0	0	0	5	0	8	0	0	13	13	4188	4315		
FRESCO	3	8	29	12	22	1	28	40	755	744	0	1	0	0	5	0	2	0	8	7	0	33	6	24	3	14	6	3	1	486	453	1	1	0	0	0	3	0	0	0	0	3	3	1207	1252		
SASSANDRA	7	11	14	71	28	78	0	43	14	1998	1980	1	0	4	1	8	2	1	0	17	16	18	45	34	48	0	26	3	3	19	1038	975	2	1	0	0	0	2	0	8	0	0	10	10	2981	3063	
GONTOUGO	22	43	47	15	87	18	20	23	5232	5167	2	0	38	57	75	60	30	21	283	281	11	2	82	17	10	8	21	06	65	6	4588	4365	16	14	0	0	1	11	2	7	0	1	22	22	9835	10125	
BONDOUKOU	6	21	20	97	42	98	10	13	2860	2833	1	0	21	22	58	19	16	9	146	145	2	70	20	3	44	1	28	8	2146	2074	5	4	0	0	0	10	1	4	0	1	16	16	5068	5168			
KOUN-FAO	4	11	10	27	17	40	5	36	67	1085	1070	1	0	16	34	14	34	13	11	123	122	2	13	23	42	9	66	7	29	2	1309	1294	5	3	0	0	1	0	1	1	0	0	3	3	2489	2520	
SANDEGUE	0	1	12	21	45	85	17	9	190	189	0	0	0	1	0	3	1	0	5	5	3	79	16	4	6	0	5	15	418	336	0	1	0	0	0	0	0	0	0	0	0	0	0	530	613		
TANDA	6	7	16	12	21	0	20	16	615	602	0	0	0	0	1	3	0	1	5	5	1	4	8	5	6	5	2	14	425	420	2	6	0	0	0	1	0	1	0	0	2	2	1029	1047			
TRANSUA	6	3	71	6	7	7	20	12	482	473	0	0	1	0	2	1	0	0	4	4	3	46	15	97	8	3	1	7	290	241	4	0	0	0	0	0	0	1	0	0	1	1	719	777			
GRANDS PONTS	46	25	25	11	42	98	1	71	63	2980	2909	0	6	4	31	3	44	1	3	92	86	1	39	12	64	22	4	86	0	7	39	1942	1902	1	0	0	1	6	36	5	21	0	5	74	73	4970	5088
DABOU	2	10	10	73	20	53	6	9	25	41	1662	1650	0	3	4	28	2	34	1	3	75	72	0	21	89	41	14	59	6	3	23	1291	1270	1	0	0	1	6	28	5	21	0	5	66	65	3057	3094
GRAND-LAHOUE	3	6	72	4	2	5	19	10	701	692	0	0	0	0	0	2	0	0	2	2	0	14	4	98	10	0	1	10	257	243	0	0	0	0	0	3	0	0	0	0	3	3	940	963			

REGIONS/DISTRICTS	Nombre total de cas d'écoulement génital (urétral/vaginal) diagnostiqués 2020								Total de cas d'écoulement génital (urétral/vaginal) diagnostiqués chez les adultes (15 ans et plus) 2020	Total de cas d'écoulement génital (urétral/vaginal) diagnostiqués chez les adultes (15 ans et plus) 2020	Nombre total de cas d'ulcération génitale et /ou bubon diagnostiqués 2020								Total de cas d'ulcération génitale et / Ou bubons diagnostiqués chez les (15ans et plus) 2020	Nombre total de cas de douleurs testiculaires / abdominales basses (pelviennes)diagnostiqués 2020								Total de cas de douleurs testiculaires / Abdominales basses (pelviennes) Diagnostiqués chez les (15ans et plus) 2020	Nombre total de cas de condylome diagnostiqué 2020								Total de cas de condylome diagnostiqué 2020	Total de cas de condylome diagnostiqué chez les adultes (15 ans et plus) 2020	Nombre total des cas d'IST dans la population (10 à 50 ans et plus)	Nombre total des cas d'IST dans la population (10 à 50 ans et plus)								
	10-14ans		15-24ans		25-49ans		50 ans et plus				10-14ans		15-24ans		25-49ans		50 ans et plus			10-14ans		15-24ans		25-49ans		50 ans et plus			10-14ans		15-24ans		25-49ans		50 ans et plus													
	F	M	F	M	F	M	F	M			F	M	F	M	F	M	F	M		F	M	F	M	F	M	F	M		F	M	F	M	F	M	F	M												
JACQUEVILLE	41	9	78	14	4	99	20	7	27	12	617	567	0	3	0	3	1	8	0	0	15	12	1	4	36	13	4	66	4	3	6	394	389	0	0	0	0	0	5	0	0	0	0	5	5	973	1031	
GUEMON	23	15	49	14	85	15	17	15	4739	4701	1	2	15	26	23	19	8	11	105	102	6	21	32	3	62	2	11	42	1989	1962	12	14	0	1	0	10	4	2	1	1	19	18	6783	6852				
BANGOLO	5	2	11	38	20	47	3	30	67	1280	1273	0	0	5	6	9	10	2	5	37	37	0	2	13	32	0	35	36	4	7	10	751	749	0	0	0	0	0	0	0	1	0	1	1	2060	2069		
DUEKOUÉ	3	7	16	71	30	69	5	3	50	44	1985	1975	0	1	4	19	7	8	4	5	48	47	3	5	10	1	19	6	2	13	999	991	10	13	0	0	0	3	3	2	0	0	8	8	3021	3040		
KOUIBLY	15	6	21	38	35	37	1	2	0	90	41	1474	1453	1	1	6	1	7	1	2	1	20	18	3	14	9	92	8	92	2	19	239	222	2	1	0	1	0	7	1	0	0	1	10	9	1702	1743	
GÔH	43	81	70	19	10	21	29	14	6438	6314	1	3	17	39	21	69	2	2	154	150	36	7	77	53	17	13	23	8	94	27	0	4912	4619	7	5	0	0	0	23	4	14	1	0	42	42	1112	1154	
GAGNOA1	20	46	28	78	4	99	20	7	27	12	2781	2715	1	2	10	22	7	42	0	0	84	81	21	16	8	54	1	91	11	12	13	2	2550	2361	2	2	0	0	0	14	4	10	1	0	29	29	5186	5444
GAGNOA2	3	9	17	32	26	39	8	3	74	39	1278	1266	0	0	1	6	8	7	1	1	24	24	3	31	4	1	14	1	9	40	553	519	3	2	0	0	0	6	0	1	0	0	7	7	1816	1862		
OUME	20	26	24	75	35	80	11	5	2	54	2379	2333	0	1	6	11	6	20	1	1	46	45	12	58	19	1	33	2	6	58	1809	1739	2	1	0	0	0	3	0	3	0	0	6	6	4123	4240		
HAMBOL	24	32	40	88	9	75	5	1	3794	3738	0	0	8	9	39	21	4	4	85	85	7	65	20	2	46	2	6	95	1983	1911	9	11	1	0	0	10	0	7	0	0	18	17	5751	5880				
DABAKALA	6	24	14	7	8	26	24	31	6	43	39	1092	1062	0	0	1	0	2	1	0	0	4	4	1	6	1	44	8	58	1	5	124	117	3	2	0	0	0	0	0	0	0	0	0	0	1183	1220	
KATIOLA	4	2	13	56	17	66	5	25	41	1612	1606	0	0	3	3	8	2	2	1	19	19	1	29	5	0	20	7	4	74	1410	1380	0	0	0	0	0	5	0	5	0	0	10	10	3015	3051			
NIAKARAMADOUGOU	14	6	12	25	24	39	4	37	21	1090	1070	0	0	4	6	29	18	2	3	62	62	5	30	14	8	18	7	1	16	449	414	6	9	1	0	0	5	0	2	0	0	8	7	1553	1609			
HAUT SASSANDRA	60	81	85	6	52	35	89	5	1	1297	12838	15	6	14	10	21	12	6	9	675	654	26	3	9	19	6	59	47	31	1	10660	10161	9	10	0	1	2	27	11	22	1	1	65	64	2371	2437		
DALOA	22	25	35	32	54	33	12	76	5	95	7770	7723	13	4	2	75	1	7	52	5	579	562	7	1	22	40	34	06	13	2	5945	5637	0	5	0	0	2	23	10	19	1	0	55	55	1397	1434		
ISSIA	11	22	26	75	34	74	5	86	46	2273	2240	0	2	12	17	14	5	1	0	51	49	9	41	40	3	22	10	12	28	2125	2075	3	3	0	1	0	3	0	2	0	1	7	6	4370	4456			
VAVOUA	18	23	16	77	31	88	4	0	47	37	2256	2215	2	0	11	10	8	6	1	0	38	36	7	1	12	4	19	4	7	32	1966	1858	5	2	0	0	0	1	1	0	0	0	2	2	4111	4262		
ZOUKOUGBEU	9	11	80	4	8	18	37	33	680	660	0	0	0	2	3	1	0	1	7	7	7	3	30	45	2	31	9	15	29	624	591	1	0	0	0	0	0	0	1	0	0	1	1	1259	1312			
IFFOU	5	24	31	77	39	79	13	12	2556	2527	1	0	3	8	6	7	3	0	28	27	16	80	12	2	20	5	4	4	1733	1637	1	5	0	0	0	8	0	1	0	1	10	10	4201	4327				
DAOUKRO	3	7	19	53	22	49	2	63	51	1566	1556	1	0	2	5	4	2	2	0	16	15	3	64	3	47	3	55	2	1	11	9	1223	1156	0	1	0	0	0	3	0	0	0	0	3	3	2730	2808	
MBAHIAKRO	2	7	14	54	9	85	9	39	56	581	572	0	0	1	1	2	4	0	0	8	8	12	12	6	0	8	5	3	13	339	315	0	0	0	0	0	4	0	1	0	1	6	6	901	934			
PRIKRO	0	10	67	94	84	11	3	28	13	409	399	0	0	0	2	0	1	1	0	4	4	1	4	3	64	9	78	0	12	171	166	1	4	0	0	0	1	0	0	0	0	1	1	570	585			

REGIONS/DISTRICTS	Nombre total de cas d'écoulement génital (urétral/vaginal) diagnostiqués 2020								Total de cas d'écoulement génital (urétral/vaginal) diagnostiqués 2020	Total de cas d'écoulement génital (urétral/vaginal) diagnostiqués chez les adultes (15 ans et plus) 2020	Nombre total de cas d'ulcération génitale et /ou bubon diagnostiqués 2020								Total de cas d'ulcération génitale et / Ou bubons diagnostiqués chez les (15ans et plus) 2020	Nombre total de cas de douleurs testiculaires / abdominales basses (pelviennes)diagnostiqués 2020								Total de cas de douleurs testiculaires / abdominales basses (pelviennes)diagnostiqués 2020	Total de cas de douleurs testiculaires / Abdominales basses (pelviennes) Diagnostiqués chez les (15ans et plus) 2020	Nombre de cas de conjonctivite du nouveau-né diagnostiqués 2020								Total de cas de condylome diagnostiqué 2020	Total de cas de condylome diagnostiqué chez les adultes (15 ans et plus) 2020	Nombre total des cas d'IST dans la population (10 à 50 ans et plus)	Nombre total des cas d'IST dans la population (10 à 50 ans et plus)					
	10-14ans		15-24ans		25-49ans		50 ans et plus				10-14ans		15-24ans		25-49ans		50 ans et plus			10-14ans		15-24ans		25-49ans		50 ans et plus				Enfant 0-28jours		10-14ans		15-24ans		25-49ans						50 ans et plus				
	F	M	F	M	F	M	F	M			F	M	F	M	F	M	F	M		F	M	F	M	F	M	F	M			F	M	F	M	F	M	F	M					F	M	F	M	
INDENIE-DUABLIN	30	59	46	16	74	19	12	23	3	5304	5215	5	2	29	68	23	89	8	29	253	246	34	29	26	33	27	2	6698	6365	23	32	0	0	1	12	2	11	1	1	28	28	1185	1228			
ABENGOUROU	25	44	32	11	51	14	85	0	3765	3696	5	2	28	36	18	32	7	3	131	124	33	27	18	33	41	9	4642	4336	2	7	0	0	1	11	2	9	1	1	25	25	8181	8563				
AGNIBILEKROU	4	9	11	37	15	45	3	33	56	1203	1190	0	0	0	31	4	53	1	26	115	115	1	20	5	65	9	1735	1714	21	25	0	0	0	1	0	2	0	0	3	3	3022	3056				
BETTIE	1	6	26	12	73	95	7	7	336	329	0	0	1	1	1	4	0	0	7	7	0	6	5	12	10	5	321	315	0	0	0	0	0	0	0	0	0	0	0	0	0	0	651	664		
KABADOUGOU	6	14	11	12	15	13	52	29	4	3111	3091	5	0	12	17	24	9	2	76	505	500	10	64	16	12	18	30	4	2770	2696	14	33	0	0	0	1	0	1	0	0	2	2	6289	6388		
MADINANI	1	8	21	2	31	8	8	3	482	473	2	0	1	1	1	1	1	0	7	5	2	47	3	14	4	4	3	362	313	1	2	0	0	0	1	0	0	0	0	1	1	792	852			
ODIENNE	5	6	94	53	12	11	34	21	1	2629	2618	3	0	11	17	6	23	8	1	76	498	495	8	17	13	10	14	86	1	16	7	2408	2383	13	31	0	0	0	0	1	0	0	1	1	5497	5536
ME	22	52	30	27	54	25	10	12	4	6470	6396	1	0	11	12	6	16	1	2	49	48	14	13	87	25	10	26	19	1	5643	5494	7	6	0	0	0	13	0	8	0	0	21	21	1195	1218	
ADZOPE	10	25	10	86	16	92	49	48	2189	2154	0	0	10	1	3	3	1	1	19	19	1	68	8	1	10	7	1	8	1104	1035	1	0	0	0	0	5	0	4	0	0	9	9	3217	3321		
AKOUBE	8	8	78	17	14	2	26	20	646	630	1	0	1	4	0	8	0	0	14	13	3	7	47	6	59	2	2	22	1058	1048	3	3	0	0	0	0	0	0	0	0	0	0	1691	1718		
ALEPE	0	6	74	11	16	2	95	5	19	2379	2373	0	0	0	4	1	4	0	1	10	10	2	9	6	93	7	8	30	4	54	2050	2039	1	2	0	0	0	3	0	2	0	0	5	5	4427	4444
YAKASSE-ATTOBROU	4	13	50	7	79	3	12	8	1256	1239	0	0	0	3	2	1	0	0	6	6	8	51	26	0	27	0	12	17	1431	1372	2	1	0	0	0	5	0	2	0	0	7	7	2624	2700		
LÔH-DJIBOUA	20	37	44	19	70	21	19	5	88	5633	5576	0	0	20	18	32	24	8	4	106	106	9	17	20	64	46	27	3	4559	4375	6	39	0	0	1	7	3	7	1	0	19	19	1007	1031		
DIVO	11	22	24	11	38	13	10		3396	3363	0	0	15	14	24	17	6	4	80	80	7	14	14	13	33	17	11	2	3195	3041	5	37	0	0	0	3	1	3	0	0	7	7	6491	6678		
GUITRY	4	6	10	29	14	31	2	29	9	904	894	0	0	2	0	3	3	0	0	8	8	1	19	2	4	3	1	1	2	473	453	0	1	0	0	0	1	0	0	0	0	1	1	1356	1386	
LAKOTA	5	9	52	17	45	9	59	12	1333	1319	0	0	3	4	5	4	2	0	18	18	1	9	11	4	28	0	9	9	891	881	1	1	0	0	1	3	2	4	1	0	11	11	2229	2253		
MARAHOUÉ	23	50	84	16	14	18	24	17	6	6201	6128	1	4	22	23	23	41	6	10	130	125	8	13	18	44	44	14	2	4055	3912	5	9	0	0	4	29	10	13	0	1	57	57	1022	1044		
BOUAFLE	12	23	54	4	88	90	13	86	3401	3366	1	0	16	14	12	18	3	3	67	66	6	9	14	10	23	09	10	67	2320	2195	4	9	0	0	3	20	10	12	0	0	45	45	5672	5833		
SINFRA	10	24	17	46	28	51	88	61	1620	1586	0	4	1	8	4	21	3	4	45	41	2	14	18	5	17	6	4	46	1122	1106	1	0	0	0	1	9	0	0	0	1	11	11	2744	2798		
ZUENOULA	1	3	12	37	24	38	3	27	29	1180	1176	0	0	5	1	7	2	0	3	18	18	0	2	5	30	4	4	613	611	0	0	0	0	0	0	0	1	0	0	1	1	1806	1812			
MORONOU	20	39	24	74	36	68	11	12	2338	2279	4	2	14	23	32	36	12	13	136	130	9	53	26	5	27	84	5	17	0	1922	1860	5	9	0	0	1	3	1	4	1	2	12	12	4281	4408	
ARRAH	14	11	93	11	11	13	60	57	593	568	4	2	14	19	25	34	11	12	121	115	8	31	20	5	22	7	16	8	657	618	1	6	0	0	0	2	1	1	0	1	5	5	1306	1376		

Tableau 60 : Proportion de syndrome d'Infection Sexuellement Transmissible (IST) parmi les IST enregistrés chez les adultes en 2020

REGIONS/DISTRICTS	Nombre total des cas d'IST chez les 15 ans et plus	Proportion de cas d'écoulement génital (urétral/vaginal) diagnostiqués chez les 15 ans et plus (%)	Proportion de cas d'ulcération génitale et /ou bubon diagnostiqués chez les 15 ans et plus (%)	Proportion de cas de douleurs testiculaires /abdominales basses (pelviennes) diagnostiqués chez les 15 ans et plus (%)	Proportion de cas de condylome diagnostiqués chez les 15 ans et plus (%)
ABIDJAN 1	34180	46,08	2,26		0,67
ABOBO EST	8140	46,71	3,97	48,83	0,49
ABOBO OUEST	4135	47,52	1,52	50,08	0,87
ANYAMA	4936	48,93	3,20	47,59	0,28
YOPOUGON-EST	7164	44,91	1,81	52,95	0,34
YOPOUGON-OUEST					
SONGON	9805	44,38	1,02	53,44	1,16
ABIDJAN 2	40298	49,59	1,67	46,82	1,92
ADJAME-PLATEAU-ATTECOUBE	8450	48,44	0,84	50,37	0,36
COCODY BINGERVILLE	10338	43,86	0,93	54,46	0,75
KOUMASSI	9636	47,34	3,11	45,24	4,31
PORT-BOUET-VRIDI	8373	61,14	1,50	35,75	1,61
TREICHVILLE-MARCORY	3501	47,84	2,31	46,53	3,31
AGNEBY-TIASSA	11945	57,60	2,63	39,31	0,46
AGBOVILLE	5330	55,50	1,91	41,89	0,69
SIKENSI	2214	52,53	1,26	46,07	0,14
TIASSALE	4401	62,69	4,18	32,79	0,34
BAFING	7206	49,67	0,26	49,89	0,18
KORO	2845	51,32	0,04	48,47	0,18
OUANINOU	865	61,85	0,69	37,11	0,35
TOUBA	3496	45,31	0,34	54,20	0,14
BAGOUE	6806	53,59	0,85	45,30	0,26
BOUNDIALI	1570	50,51	0,83	48,03	0,64
KOUTO	2400	56,08	0,17	43,58	0,17
TENGRELA	2836	53,17	1,45	45,24	0,14
BELIER	13008	71,52	0,90	26,94	0,64
DIDIEVI	728	71,43	0,55	27,88	0,14
TIEBISSOU	1552	73,71	0,52	24,74	1,03
TOUMODI	3558	72,15	0,76	26,59	0,51
YAMOOUSSOUKRO	7170	70,74	1,09	27,50	0,67
BERE	5793	58,16	1,52	40,05	0,28
DIANRA	1051	58,61	0,48	40,25	0,67
KOUNAHIRI	1297	67,39	0,69	31,92	0,00
MANKONO	3445	54,54	2,15	43,05	0,26
BOUNKANI	5362	54,55	0,50	44,80	0,15
BOUNA	3041	65,08	0,43	34,27	0,23
DOROPO	1496	33,42	0,74	65,78	0,07

REGIONS/DISTRICTS	Nombre total des cas d'IST chez les 15 ans et plus	Proportion de cas d'écoulement génital (urétral/vaginal) diagnostiqués chez les 15 ans et plus (%)	Proportion de cas d'ulcération génitale et /ou bubon diagnostiqués chez les 15 ans et plus (%)	Proportion de cas de douleurs testiculaires /abdominales basses (pelviennes) diagnostiqués chez les 15 ans et plus (%)	Proportion de cas de condyrome diagnostiqués chez les 15 ans et plus (%)
NASSIAN	414	59,90	0,24	39,86	0,00
TEHINI	411	48,18	0,49	51,34	0,00
CAVALLY	6345	74,72	1,53	23,37	0,38
BLOLEQUIN	1043	88,78	2,68	8,44	0,10
GUIGLO	3963	70,53	1,03	27,98	0,45
TAI	870	69,43	2,18	27,93	0,46
TOULEUPLEU	469	88,70	1,92	9,17	0,21
FOLON	1362	50,07	4,77	44,05	1,10
KANIASSO	950	49,37	1,16	48,63	0,84
MINIGNAN	412	51,70	13,11	33,50	1,70
GBEKE	18600	63,34	1,41	34,81	0,45
BEOUMI	3318	55,94	1,08	42,16	0,81
BOTRO	824	61,89	1,09	36,65	0,36
BOUAKE NORD-EST	2957	71,66	0,54	27,39	0,41
BOUAKE NORD-OUEST	4398	53,23	1,80	44,86	0,11
BOUAKE-SUD	5062	71,10	2,17	26,16	0,57
SAKASSOU	2041	66,44	0,59	32,63	0,34
GBOKLE	4188	65,04	0,55	34,10	0,31
FRESCO	1207	61,64	0,58	37,53	0,25
SASSANDRA	2981	66,42	0,54	32,71	0,34
GONTOUGO	9835	52,54	2,86	44,38	0,22
BONDOUKOU	5068	55,90	2,86	40,92	0,32
KOUN-FAO	2489	42,99	4,90	51,99	0,12
SANDEGUE	530	35,66	0,94	63,40	0,00
TANDA	1029	58,50	0,49	40,82	0,19
TRANSUA	719	65,79	0,56	33,52	0,14
GRANDS PONTS	4970	58,53	1,73	38,27	1,47
DABOU	3057	53,97	2,36	41,54	2,13
GRAND-LAHOUE	940	73,62	0,21	25,85	0,32
JACQUEVILLE	973	58,27	1,23	39,98	0,51
GUEMON	6783	69,31	1,50	28,93	0,27
BANGOLO	2060	61,80	1,80	36,36	0,05
DUEKOUÉ	3021	65,38	1,56	32,80	0,26
KOUIBLY	1702	85,37	1,06	13,04	0,53
GÔH	11125	56,76	1,35	41,52	0,38
GAGNOA1	5186	52,35	1,56	45,53	0,56
GAGNOA2	1816	69,71	1,32	28,58	0,39
OUME	4123	56,59	1,09	42,18	0,15
HAMBOL	5751	65,00	1,48	33,23	0,30

REGIONS/DISTRICTS	Nombre total des cas d'IST chez les 15 ans et plus	Proportion de cas d'écoulement génital (urétral/vaginal) diagnostiqués chez les 15 ans et plus (%)	Proportion de cas d'ulcération génitale et /ou bubon diagnostiqués chez les 15 ans et plus (%)	Proportion de cas de douleurs testiculaires /abdominales basses (pelviennes) diagnostiqués chez les 15 ans et plus (%)	Proportion de cas de condyrome diagnostiqués chez les 15 ans et plus (%)
DABAKALA	1183	89,77	0,34	9,89	0,00
KATIOLA	3015	53,27	0,63	45,77	0,33
NIAKARAMADOUGOU	1553	68,90	3,99	26,66	0,45
HAUT SASSANDRA	23717	54,13	2,76	42,84	0,27
DALOA	13977	55,26	4,02	40,33	0,39
ISSIA	4370	51,26	1,12	47,48	0,14
VAVOUA	4111	53,88	0,88	45,20	0,05
ZOUKOUGBEU	1259	52,42	0,56	46,94	0,08
IFFOU	4201	60,15	0,64	38,97	0,24
DAOUKRO	2730	57,00	0,55	42,34	0,11
MBAHIAKRO	901	63,49	0,89	34,96	0,67
PRIKRO	570	70,00	0,70	29,12	0,18
INDENIE-DUABLIN	11854	43,99	2,08	53,69	0,24
ABENGOUROU	8181	45,18	1,52	53,00	0,31
AGNIBILEKROU	3022	39,38	3,81	56,72	0,10
BETTIE	651	50,54	1,08	48,39	0,00
KABADOUGOU	6289	49,15	7,95	42,87	0,03
MADINANI	792	59,72	0,63	39,52	0,13
ODIENNE	5497	47,63	9,00	43,35	0,02
ME	11959	53,48	0,40	45,94	0,18
ADZOPE	3217	66,96	0,59	32,17	0,28
AKOUBE	1691	37,26	0,77	61,98	0,00
ALEPE	4427	53,60	0,23	46,06	0,11
YAKASSE-ATTOBROU	2624	47,22	0,23	52,29	0,27
LÔH-DJIBOUA	10076	55,34	1,05	43,42	0,19
DIVO	6491	51,81	1,23	46,85	0,11
GUITRY	1356	65,93	0,59	33,41	0,07
LAKOTA	2229	59,17	0,81	39,52	0,49
MARAHOUÉ	10222	59,95	1,22	38,27	0,56
BOUAFLE	5672	59,34	1,16	38,70	0,79
SINFRA	2744	57,80	1,49	40,31	0,40
ZUENOULA	1806	65,12	1,00	33,83	0,06
MORONOU	4281	53,24	3,04	43,45	0,28
ARRAH	1306	43,49	8,81	47,32	0,38
BONGOUANOU	1912	56,59	0,52	42,63	0,26
M'BATTO	1063	59,17	0,47	40,17	0,19
N'ZI	3164	62,99	1,96	34,58	0,47
BOCANDA	1662	51,81	2,47	45,61	0,12
DIMBOKRO	1365	74,95	0,95	23,22	0,88

REGIONS/DISTRICTS	Nombre total des cas d'IST chez les 15 ans et plus	Proportion de cas d'écoulement génital (urétral/vaginal) diagnostiqués chez les 15 ans et plus (%)	Proportion de cas d'ulcération génitale et /ou bubon diagnostiqués chez les 15 ans et plus (%)	Proportion de cas de douleurs testiculaires /abdominales basses (pelviennes) diagnostiqués chez les 15 ans et plus (%)	Proportion de cas de condylome diagnostiqués chez les 15 ans et plus (%)
KOUASSI KOUASSIKRO	137	79,56	5,84	13,87	0,73
NAWA	13409	56,31	1,98	41,55	0,16
BUYO	2448	45,96	0,82	53,02	0,20
GUEYO	907	59,54	0,99	39,36	0,11
MEAGUI	3091	64,02	1,49	34,39	0,10
SOUBRE	6963	56,11	2,74	40,97	0,17
PORO	10894	52,88	1,08	45,10	0,94
DIKODOUGOU	2167	47,02	0,14	52,79	0,05
KORHOGO 1	5713	52,65	1,23	44,37	1,75
KORHOGO 2	1364	52,57	0,37	47,07	0,00
M'BENGUE	1056	65,15	3,79	31,06	0,00
SINEMATIALI	594	55,39	0,00	44,44	0,17
SAN PEDRO	14115	68,16	2,10	29,04	0,69
SAN-PEDRO	11259	64,93	2,44	31,77	0,85
TABOU	2856	80,88	0,77	18,28	0,07
SUD-COMOE	12964	63,14	2,04	34,39	0,44
ABOISSO	5056	65,53	2,51	31,61	0,36
ADIAKE	1617	54,24	1,98	43,10	0,68
GRAND-BASSAM	5106	66,47	2,04	30,96	0,53
TIAPOUM	1185	50,72	0,08	49,11	0,08
TCHOLOGO	7387	57,37	3,29	39,27	0,07
FERKESSEDOUGOU	2179	61,45	2,34	36,21	0,00
KONG	935	56,36	2,67	40,86	0,11
OUANGOLODOUGOU	4273	55,51	3,91	40,49	0,09
TONKPI	10368	83,96	1,78	13,91	0,35
BIANKOUMA	661	88,50	5,30	6,20	0,00
DANANE	3877	85,63	0,75	13,44	0,18
MAN	3307	73,18	2,90	23,47	0,45
ZOUAN-HOUNIEN	2523	94,33	0,99	4,12	0,55
WORODOUGOU	11080	47,03	0,29	52,57	0,11
KANI	1985	48,77	0,35	50,88	0,00
SEGUELA	9095	46,65	0,27	52,94	0,13
National CI	359537	56,60	1,81	41,01	0,57

Tableau 61 : Incidence de IST Chez les adultes en 2020 (%)

REGIONS/DISTRICTS	Population 15 ans et plus 2020	Nombre total des cas d'IST chez les Adultes 2020	Incidence des IST 2020 (%)
ABIDJAN 1	1 859 442	34180	18,38
ABOBO EST	396468	8140	20,53
ABOBO OUEST	412651	4135	10,02
ANYAMA	118498	4936	41,65
YOPOUGON-EST	594376	7164	12,05
YOPOUGON-OUEST SONGON	337449	9805	29,06
ABIDJAN 2	2027486	40298	19,88
ADJAME-PLATEAU-ATTECOUBE	521673	8450	16,20
COCODY BINGERVILLE	478768	10338	21,59
KOUMASSI	353476	9636	27,26
PORT-BOUET-VRIDI	355867	8373	23,53
TREICHVILLE-MARCORY	317702	3501	11,02
AGNEBY-TIASSA	411349	11945	29,04
AGBOVILLE	194781	5330	27,36
SIKENSI	53663	2214	41,26
TIASSALE	162905	4401	27,02
BAFING	126115	7206	57,14
KORO	39272	2845	72,44
OUANINOU	33085	865	26,14
TOUBA	53758	3496	65,03
BAGOUE	260692	6806	26,11
BOUNDIALI	90660	1570	17,32
KOUTO	86235	2400	27,83
TENGRELA	83797	2836	33,84
BELIER	485426	13008	26,80
DIDIEVI	59210	728	12,30
TIEBISSOU	63213	1552	24,55
TOUMODI	103559	3558	34,36
YAMOOUSSOUKRO	259444	7170	27,64
BERE	245858	5793	23,56
DIANRA	62050	1051	16,94
KOUNAHIRI	45726	1297	28,36
MANKONO	138082	3445	24,95
BOUNKANI	167662	5362	31,98
BOUNA	69425	3041	43,80
DOROPO	43826	1496	34,13
NASSIAN	29114	414	14,22
TEHINI	25297	411	16,25
CAVALLY	287100	6345	22,10
BLOLEQUIN	81410	1043	12,81
GUIGLO	108989	3963	36,36
TAI	61641	870	14,11

REGIONS/DISTRICTS	Population 15 ans et plus 2020	Nombre total des cas d'IST chez les Adultes 2020	Incidence des IST 2020 (%)
TOULEUPLEU	35060	469	13,38
FOLON	54443	1362	25,02
KANIASSO	32059	950	29,63
MINIGNAN	22384	412	18,41
GBEKE	651913	18600	28,53
BEOUMI	92168	3318	36,00
BOTRO	50276	824	16,39
BOUAKE NORD-EST	127203	2957	23,25
BOUAKE NORD-OUEST	192040	4398	22,90
BOUAKE-SUD	132883	5062	38,09
SAKASSOU	57343	2041	35,59
GBOKLE	237024	4188	17,67
FRESCO	57855	1207	20,86
SASSANDRA	179169	2981	16,64
GONTOUGO	406523	9835	24,19
BONDOUKOU	205944	5068	24,61
KOUN-FAO	70930	2489	35,09
SANDEGUE	31909	530	16,61
TANDA	47933	1029	21,47
TRANSUA	49807	719	14,44
GRANDS PONTS	217548	4970	22,85
DABOU	95517	3057	32,00
GRAND-LAHOUE	87667	940	10,72
JACQUEVILLE	34364	973	28,31
GUEMON	605310	6783	11,21
BANGOLO	211965	2060	9,72
DUEKOUÉ	262424	3021	11,51
KOUIBLY	130921	1702	13,00
GÔH	575036	11125	19,35
GAGNOA1	234502	5186	22,11
GAGNOA2	155780	1816	11,66
OUME	184754	4123	22,32
HAMBOL	278603	5751	20,64
DABAKALA	118294	1183	10,00
KATIOLA	72248	3015	41,73
NIAKARAMADOUGOU	88061	1553	17,64
HAUT SASSANDRA	850562	23717	27,88
DALOA	371790	13977	37,59
ISSIA	189145	4370	23,10
VAVOUA	224377	4111	18,32
ZOUKOUGBEU	65250	1259	19,30
IFFOU	216334	4201	19,42
DAOUKRO	114313	2730	23,88
MBAHIAKRO	53671	901	16,79

REGIONS/DISTRICTS	Population 15 ans et plus 2020	Nombre total des cas d'IST chez les Adultes 2020	Incidence des IST 2020 (%)
PRIKRO	48350	570	11,79
INDENIE-DUABLIN	376693	11854	31,47
ABENGOUROU	230386	8181	35,51
AGNIBILEKROU	110334	3022	27,39
BETTIE	35973	651	18,10
KABADOUGOU	110230	6289	57,05
MADINANI	36658	792	21,61
ODIENNE	73572	5497	74,72
ME	331051	11959	36,12
ADZOPE	132507	3217	24,28
AKOUBE	80872	1691	20,91
ALEPE	68195	4427	64,92
YAKASSE-ATTOBROU	49477	2624	53,03
LÔH-DJIBOUA	462537	10076	21,78
DIVO	243212	6491	26,69
GUITRY	90997	1356	14,90
LAKOTA	128328	2229	17,37
MARAHOUÉ	545729	10222	18,73
BOUAFLE	266223	5672	21,31
SINFRA	146996	2744	18,67
ZUENOULA	132510	1806	13,63
MORONOU	248671	4281	17,22
ARRAH	56864	1306	22,97
BONGOUANOU	115358	1912	16,57
M'BATTO	76449	1063	13,90
N'ZI	170230	3164	18,59
BOCANDA	84263	1662	19,72
DIMBOKRO	66408	1365	20,55
KOUASSI KOUASSIKRO	19559	137	7,00
NAWA	631602	13409	21,23
BUYO	101101	2448	24,21
GUEYO	46684	907	19,43
MEAGUI	183874	3091	16,81
SOUBRE	299943	6963	23,21
PORO	538795	10894	20,22
DIKODOUGOU	54344	2167	39,88
KORHOGO 1	324853	5713	17,59
KORHOGO 2	64446	1364	21,17
M'BENGUE	55869	1056	18,90
SINEMATIALI	39283	594	15,12
SAN PEDRO	495072	14115	28,51
SAN-PEDRO	376637	11259	29,89
TABOU	118435	2856	24,11
SUD-COMOE	403081	12964	32,16

REGIONS/DISTRICTS	Population 15 ans et plus 2020	Nombre total des cas d'IST chez les Adultes 2020	Incidence des IST 2020 (%)
ABOISSO	188784	5056	26,78
ADIAKE	52135	1617	31,02
GRAND-BASSAM	120104	5106	42,51
TIAPOUM	42058	1185	28,18
TCHOLOGO	308891	7387	23,91
FERKESSEDOUGOU	94424	2179	23,08
KONG	57583	935	16,24
OUANGOLODOUGOU	156884	4273	27,24
TONKPI	655946	10368	15,81
BIANKOUMA	135118	661	4,89
DANANE	170040	3877	22,80
MAN	224930	3307	14,70
ZOUAN-HOUNIEN	125858	2523	20,05
WORODOUGOU	164831	11080	67,22
KANI	43177	1985	45,97
SEGUELA	121654	9095	74,76
TOTAL HOPITAUX PARAPUBLICS			
CENTRE MEDICAL DU TRESOR			
HOTEL MEDICAL DES IMPOTS			
HOPITAL DE LA DOUANE			
TOTAL EPN			
CHU_ANGRE			
CHU_BOUAKE			
CHU_COCODY			
CHU_TREICHVILLE			
CHU_YOPOUGON			
ICA			
National CI	15407785	359537	23,33

Tableau 62 : Nombre de personnes conseillées pour le VIH, Nombre de personnes dépistées pour le VIH en CD (hormis le conseil Dépistage en PTME)

REGIONS/DISTRICTS	Nombre de clients conseillés																				
	0-11 mois		1-4 ans		5-9 ans		10-14ans		15-24ans		25-49 ans		50 ans et plus		Total						
	F	H	F	H	F	H	F	H	F	H	F	H	F	H	F+H						
ABIDJAN 1	582	580	2595	2690	1956	2021	2267	1707	1432	7	7329	2579	2047	2	4624	4320	5214	3911	9	9	91268
ABOBO EST	99	95	726	684	564	522	939	526	5029	2205	6618	5006	1128	1087	1510	3	1012	5			25228
ABOBO OUEST	57	84	413	526	314	337	287	252	2095	967	4853	2986	1183	826	9202	5978	1510	1012	5		15180
ANYAMA	261	223	708	721	502	584	484	486	1995	1286	4057	2686	1173	989	9180	6975	1072	1100	0	3	16155
YOPOUGON-EST	37	40	293	298	322	327	325	308	3061	2071	5919	6995	763	964	1072	0	1100	3			21723
YOPOUGON-OUEST SONGON	128	138	455	461	254	251	232	135	2147	800	4351	2799	377	454	7944	5038	7700	5198	1	4	12982
ABIDJAN 2	195	4	1983	4131	2374	2386	2588	2040	1922	8	8632	4015	2645	7	6572	6105	7700	5198	1	4	12898
ADJAME-PLATEAU-ATTECOUBE	124	104	407	398	235	224	304	237	2634	1363	5194	4891	928	1117	9826	8334	2863	1809	5	8	18160
COCODY BINGERVILLE	117	7	1236	1852	2046	945	948	935	763	7519	3216	1405	8313	2150	1576	2863	1809	5	8		46733
KOUMASSI	226	235	410	527	389	454	568	440	3457	1589	7277	4274	1495	1272	1382	2	8791				22613
PORT-BOUET-VRIDI	342	323	1190	1140	628	623	642	463	3731	1402	8732	4637	1294	1070	1655	9	9658				26217
TREICHVILLE-MARCORY	85	85	272	270	177	137	139	137	1887	1062	4894	4342	705	1070	8159	7103	2975	2319	3	5	15262
AGNEBY-TIASSA	782	689	2925	2537	1568	1518	1413	1358	6787	4032	1261	3	9750	3665	3311	2975	2319	3	5		52948
AGBOVILLE	359	268	1213	954	668	613	774	749	2387	1408	4280	3173	1195	1101	1087	6	8266				19142
SIKENS	18	26	91	110	77	106	117	111	964	641	1846	1484	662	550	3775	3028	1510	1190	2	1	6803
TIASSALE	405	395	1621	1473	823	799	522	498	3436	1983	6487	5093	1808	1660	1510	2	1190				27003
BAFING	28	28	134	120	89	81	118	84	805	880	1552	1676	375	378	3101	3247	3101	3247			6348
KORO	7	7	38	33	15	10	23	13	256	146	421	331	91	105	851	645	851	645			1496
OUANINOU	11	8	54	44	61	60	65	44	317	237	466	413	125	145	1099	951	1099	951			2050
TOUBA	10	13	42	43	13	11	30	27	232	497	665	932	159	128	1151	1651	1151	1651			2802
BAGOUE	144	113	745	740	386	463	353	370	2248	2095	5216	4313	831	685	9923	8779	9923	8779			18702
BOUNDIALI	35	39	339	323	174	183	135	124	541	1077	1930	2164	367	202	3521	4112	3521	4112			7633
KOUTO	23	21	225	233	137	188	133	153	763	481	1737	1289	320	324	3338	2689	3338	2689			6027
TENGRELA	86	53	181	184	75	92	85	93	944	537	1549	860	144	159	3064	1978	3251	2168			5042
BELIER	153	177	1199	1260	721	799	751	647	1060	3	4321	1463	3	0	4450	3679	3251	2168	0	3	54193
DIDIEVI	2	4	39	47	28	21	51	39	2005	333	996	1602	653	539	3774	2585	3774	2585			6359

Nombre de clients dépistés																					
0-11 mois		1-4 ans		5-9 ans		10-14ans		15-24ans		25-49 ans		50 ans et plus		Total							
F	H	F	H	F	H	F	H	F	H	F	H	F	H	F	H	F+H					
271	304	1835	1975	1448	1489	1745	1247	1254	0	5750	2260	1769	5	7	3587	3471	4403	3193	1	3	75964
55	50	506	458	437	398	803	425	4597	1819	6037	4640	961	1006	1339	6	8796	22192				
46	74	404	516	302	326	269	239	2073	953	4811	2953	1163	810	9068	5871	14939					
10	5	220	287	170	237	161	178	1018	346	2176	911	412	333	4167	2297	6464					
32	37	250	253	285	277	280	270	2705	1832	5230	6394	674	868	9456	9931	19387					
128	138	455	461	254	251	232	135	2147	800	4351	2799	377	454	7944	5038	12982					
735	673	2682	2744	1566	1520	1651	1212	1542	5	6027	3276	2093	3	4373	4583	5919	3769	9	2	96891	
123	104	402	385	223	214	262	215	2510	1283	4950	4770	778	1022	9248	7993	17241					
181	149	736	792	369	344	346	229	4432	1274	8102	3809	661	552	1482	7	7149	21976				
169	149	327	380	282	305	406	243	3092	1204	6774	3691	1109	972	1215	9	6944	19103				
177	186	945	917	515	520	498	388	3509	1204	8054	4322	1121	967	1481	9	8504	23323				
85	85	272	270	177	137	139	137	1882	1062	4887	4341	704	1070	8146	7102	15248					
236	212	987	951	765	695	940	848	4852	2560	9362	7161	2134	2185	1927	6	1461	33888				
163	118	482	382	406	359	616	545	2007	1054	3742	2729	943	900	8359	6087	14446					
9	14	43	60	53	53	63	40	714	443	1493	1169	434	360	2809	2139	4948					
64	80	462	509	306	283	261	263	2131	1063	4127	3263	757	925	8108	6386	14494					
31	25	135	116	87	83	111	85	1029	576	1785	1381	322	390	3500	2656	6156					
7	7	38	30	15	10	23	13	256	146	421	331	91	105	851	642	1493					
11	8	54	44	61	60	61	42	276	198	432	385	103	126	998	863	1861					
13	10	43	42	11	13	27	30	497	232	932	665	128	159	1651	1151	2802					
103	85	675	677	356	418	317	326	2087	1865	4996	4087	787	621	9321	8079	17400					
35	39	339	323	174	183	135	124	541	1077	1928	2164	367	202	3519	4112	7631					
23	21	225	233	137	188	133	153	755	475	1719	1272	313	321	3305	2663	5968					
45	25	111	121	45	47	49	49	791	313	1349	651	107	98	2497	1304	3801					
153	176	1000	1055	626	692	709	585	9969	3965	1398	1039	9	0	4017	3415	50741					
2	4	39	47	28	21	51	39	2000	327	991	1596	651	539	3762	2573	6335					

REGIONS/DISTRICTS	Nombre de clients conseillés																	
	0-11 mois		1-4 ans		5-9 ans		10-14ans		15-24ans		25-49 ans		50 ans et plus		Total			
	F	H	F	H	F	H	F	H	F	H	F	H	F	H	F	H	F+H	
TIEBISSOU	36	31	393	368	203	236	140	143	1327	697	2504	1798	1404	966	6007	4239	10246	
TOUMODI	43	61	461	541	244	271	226	195	2835	1405	4453	2520	900	705	9162	5698	14860	
YAMOISSOUKRO	72	81	306	304	246	271	334	270	4436	1886	6680	4880	1493	1469	13567	9161	22728	
BERE	72	52	274	266	219	167	214	196	1569	966	2811	2400	526	676	5685	4723	10408	
DIANRA	29	21	56	54	11	23	23	17	172	128	296	336	36	72	623	651	1274	
KOUNAHIRI	14	4	66	66	47	41	60	56	568	361	1013	839	300	306	2068	1673	3741	
MANKONO	29	27	152	146	161	103	131	123	829	477	1502	1225	190	298	2994	2399	5393	
BOUNKANI	89	84	322	364	173	205	308	297	1966	1509	2428	1918	566	513	5852	4890	10742	
BOUNA	35	27	134	162	72	116	175	181	1017	991	854	753	131	148	2418	2378	4796	
DOROPO	2	3	37	54	50	48	65	58	415	237	704	594	175	179	1448	1173	2621	
NASSIAN	40	46	104	109	37	24	46	33	303	208	569	420	231	151	1330	991	2321	
TEHINI	12	8	47	39	14	17	22	25	231	73	301	151	29	35	656	348	1004	
CAVALLY	1070	1118	3289	3380	1272	1246	984	843	5958	3384	7971	6127	1788	1823	22332	17921	40253	
BLOLEQUIN	11	12	73	71	23	17	18	16	633	169	755	424	118	112	1631	821	2452	
GUIGLO	885	919	2684	2786	1074	1020	780	660	4233	2598	5674	4441	1326	1375	16656	13799	30455	
TAI	101	84	346	250	87	107	81	75	626	309	889	640	99	122	2229	1587	3816	
TOULEUPLEU	73	103	186	273	88	102	105	92	466	308	653	622	245	214	1816	1714	3530	
FOLON	94	70	186	163	128	143	150	128	657	504	1115	891	216	261	2546	2160	4706	
KANIASSO	26	14	55	51	56	73	88	80	308	279	480	477	126	124	1139	1098	2237	
MINIGNAN	68	56	131	112	72	70	62	48	349	225	635	414	90	137	1407	1062	2469	
GBEKE	416	421	2295	2314	1593	1611	1707	1550	14150	7336	21733	14756	6968	5100	48862	33088	81950	
BEOUMI	133	162	757	753	471	487	487	406	2327	1450	3426	2432	1450	1072	9051	6762	15813	
BOTRO	171	152	636	679	387	369	216	235	1181	734	2229	1293	1464	746	6284	4208	10492	
BOUAKE NORD-EST	23	16	266	233	157	221	135	134	1319	365	2258	1306	545	360	4703	2635	7338	
BOUAKE NORD-OUEST	11	16	114	106	148	129	212	189	1934	1295	2455	3485	705	749	5579	5969	11548	
BOUAKE-SUD	44	43	377	388	330	287	490	427	5681	2455	8196	4162	1319	1086	16437	8848	25285	
SAKASSOU	34	32	145	155	100	118	167	159	1708	1037	3169	2078	1485	1087	6808	4666	11474	

REGIONS/DISTRICTS	Nombre de clients dépistés																	
	0-11 mois		1-4 ans		5-9 ans		10-14ans		15-24ans		25-49 ans		50 ans et plus		Total			
	F	H	F	H	F	H	F	H	F	H	F	H	F	H	F	H	F+H	
TIEBISSOU	36	31	194	167	109	131	106	85	1063	568	2024	1483	1006	732	4538	3197	7735	
TOUMODI	43	60	461	538	243	269	220	192	2806	1378	4407	2487	870	677	9050	5601	14651	
YAMOISSOUKRO	72	81	306	303	246	271	332	269	4100	1692	6567	4824	1490	1467	13113	8907	22020	
BERE	72	51	274	266	219	167	214	192	1565	961	2810	2398	524	675	5678	4710	10388	
DIANRA	29	21	56	54	11	23	23	17	172	125	296	336	36	72	623	648	1271	
KOUNAHIRI	14	4	66	66	47	41	60	52	564	359	1013	839	300	306	2064	1667	3731	
MANKONO	29	26	152	146	161	103	131	123	829	477	1501	1223	188	297	2991	2395	5386	
BOUNKANI	89	84	305	349	137	144	172	148	1884	1459	2401	1886	565	510	5553	4580	10133	
BOUNA	35	27	127	152	40	62	46	42	960	959	849	747	131	148	2188	2137	4325	
DOROPO	2	3	37	54	50	48	65	58	415	237	704	594	174	179	1447	1173	2620	
NASSIAN	40	46	104	109	37	24	46	33	303	208	569	420	231	151	1330	991	2321	
TEHINI	12	8	37	34	10	10	15	15	206	55	279	125	29	32	588	279	867	
CAVALLY	94	105	617	701	317	235	325	243	3720	1467	5005	3842	850	964	10928	7557	18485	
BLOLEQUIN	11	12	73	71	23	17	18	16	621	169	755	406	118	112	1619	803	2422	
GUIGLO	46	62	411	474	235	148	206	149	2237	912	3131	2558	506	627	6772	4930	11702	
TAI	20	17	48	37	6	9	23	22	460	139	548	370	33	78	1138	672	1810	
TOULEUPLEU	17	14	85	119	53	61	78	56	402	247	571	508	193	147	1399	1152	2551	
FOLON	83	59	169	145	117	138	144	120	631	463	1096	859	212	246	2452	2030	4482	
KANIASSO	26	14	55	51	56	73	88	80	308	276	479	466	125	124	1137	1084	2221	
MINIGNAN	57	45	114	94	61	65	56	40	323	187	617	393	87	122	1315	946	2261	
GBEKE	163	174	1457	1446	1073	1065	1264	1112	11388	5809	18395	12535	5882	4274	39622	26415	66037	
BEOUMI	47	53	445	442	277	284	307	248	2026	1203	2982	2031	1189	844	7273	5105	12378	
BOTRO	15	22	154	148	145	110	96	89	869	452	1649	876	896	403	3824	2100	5924	
BOUAKE NORD-EST	21	15	261	232	154	221	133	133	1297	350	2216	1280	521	342	4603	2573	7176	
BOUAKE NORD-OUEST	8	16	99	91	95	86	120	103	1448	818	2048	2553	586	583	4404	4250	8654	
BOUAKE-SUD	42	42	371	384	317	265	465	410	4121	2005	6431	3792	1252	1059	12999	7957	20956	
SAKASSOU	30	26	127	149	85	99	143	129	1627	981	3069	2003	1438	1043	6519	4430	10949	

REGIONS/DISTRICTS	Nombre de clients conseillés																	
	0-11 mois		1-4 ans		5-9 ans		10-14ans		15-24ans		25-49 ans		50 ans et plus		Total			
	F	H	F	H	F	H	F	H	F	H	F	H	F	H	F	H	F+H	
GBOKLE	260	289	1286	1311	771	823	560	480	3708	2403	7100	6322	1305	1763	14990	13391	28381	
FRESCO	184	201	596	593	287	303	185	184	941	724	1709	1339	522	662	4424	4006	8430	
SASSANDRA	76	88	690	718	484	520	375	296	2767	1679	5391	4983	783	1101	10566	9385	19951	
GONTOUGO	199	201	2151	2114	1669	1575	1459	1466	5386	3291	10198	9024	2800	3021	23862	20692	44554	
BONDOUKOU	154	164	1257	1246	972	942	732	758	3135	2195	6134	5449	1596	1635	13980	12389	26369	
KOUN-FAO	10	18	126	125	116	135	132	113	550	249	1364	1279	326	455	2624	2374	4998	
SANDEGUE	14	8	389	308	276	217	291	264	420	302	731	581	291	264	2412	1944	4356	
TANDA	10	6	322	365	252	225	243	265	980	453	1391	1196	422	468	3620	2978	6598	
TRANSUA	11	5	57	70	53	56	61	66	301	92	578	519	165	199	1226	1007	2233	
GRANDS PONTS	43	47	537	595	408	449	422	395	2845	1477	5356	4752	947	1195	10558	8910	19468	
DABOU	19	21	228	253	219	234	188	204	1038	605	2061	2342	410	574	4163	4233	8396	
GRAND-LAHOUE	19	19	230	244	149	175	142	135	1231	589	2176	1652	288	403	4235	3217	7452	
JACQUEVILLE	5	7	79	98	40	40	92	56	576	283	1119	758	249	218	2160	1460	3620	
GUEMON	356	390	1262	1256	491	471	597	485	4307	2806	5950	5628	1498	1582	14461	12618	27079	
BANGOLO	269	290	764	745	247	253	216	174	1179	666	1828	1551	640	535	5143	4214	9357	
DUEKOUÉ	75	91	283	327	102	95	181	146	1856	1217	2397	2078	415	535	5309	4489	9798	
KOUIBLY	12	9	215	184	142	123	200	165	1272	923	1725	1999	443	512	4009	3915	7924	
GÔH	66	72	565	695	508	544	699	601	4739	2778	8760	7609	2092	2446	17429	14745	32174	
GAGNOA 1	33	36	369	474	367	390	451	401	2067	1178	4586	4199	755	1113	8628	7791	16419	
GAGNOA 2	12	6	72	97	64	57	108	73	1284	791	2203	1860	698	724	4441	3608	8049	
OUME	21	30	124	124	77	97	140	127	1388	809	1971	1550	639	609	4360	3346	7706	
HAMBOL	64	58	236	273	203	200	365	268	3279	1791	4828	3895	1193	1128	10168	7613	17781	
DABAKALA	1	0	50	35	60	62	104	83	1142	577	1457	1323	524	459	3338	2539	5877	
KATIOLA	45	45	155	206	111	105	158	101	1217	570	1835	1355	356	363	3877	2745	6622	
NIAKARAMADOU GOU	18	13	31	32	32	33	103	84	920	644	1536	1217	313	306	2953	2329	5282	
HAUT SASSANDRA	108	93	628	571	478	500	521	450	5917	2512	8921	7023	1512	1912	18085	13061	31146	
DALOA	26	20	316	293	271	278	268	240	2338	1294	4166	3669	658	944	8043	6738	14781	

REGIONS/DISTRICTS	Nombre de clients dépistés																	
	0-11 mois		1-4 ans		5-9 ans		10-14ans		15-24ans		25-49 ans		50 ans et plus		Total			
	F	H	F	H	F	H	F	H	F	H	F	H	F	H	F	H	F+H	
GBOKLE	95	111	663	689	462	511	440	350	3367	2075	6345	5639	1074	1475	12446	10850	23296	
FRESCO	19	23	151	152	136	145	132	125	724	524	1281	971	361	467	2804	2407	5211	
SASSANDRA	76	88	512	537	326	366	308	225	2643	1551	5064	4668	713	1008	9642	8443	18085	
GONTOUGO	149	157	1683	1793	1379	1400	1252	1270	5010	3127	9692	8749	2582	2856	21747	19352	41099	
BONDOUKOU	112	117	1015	1030	853	841	665	688	2997	2054	5977	5241	1520	1554	13139	11525	24664	
KOUN-FAO	10	18	126	125	116	135	132	113	550	249	1364	1279	326	455	2624	2374	4998	
SANDEGUE	6	11	163	203	105	143	151	138	183	279	382	514	149	180	1139	1468	2607	
TANDA	10	6	322	365	252	225	243	265	979	453	1391	1196	422	468	3619	2978	6597	
TRANSUA	11	5	57	70	53	56	61	66	301	92	578	519	165	199	1226	1007	2233	
GRANDS PONTS	43	46	515	575	396	432	353	345	2655	1372	5037	4589	905	1115	9904	8474	18378	
DABOU	19	21	228	252	218	233	188	204	1024	587	2034	2314	398	555	4109	4166	8275	
GRAND-LAHOUE	19	18	211	225	138	160	130	119	1131	559	1978	1563	274	361	3881	3005	6886	
JACQUEVILLE	5	7	76	98	40	39	35	22	500	226	1025	712	233	199	1914	1303	3217	
GUEMON	125	126	614	645	319	278	456	359	3866	2397	5247	5019	1152	1324	11779	10148	21927	
BANGOLO	38	26	124	142	83	63	128	82	981	464	1361	1183	353	347	3068	2307	5375	
DUEKOUÉ	75	91	281	324	97	92	160	126	1659	1062	2227	1905	383	487	4882	4087	8969	
KOUIBLY	12	9	209	179	139	123	168	151	1226	871	1659	1931	416	490	3829	3754	7583	
GÔH	52	57	486	569	466	500	658	557	4411	2479	8279	7125	1887	2207	16239	13494	29733	
GAGNOA 1	33	36	365	413	364	387	442	399	2036	1140	4521	4137	747	1086	8508	7598	16106	
GAGNOA 2	10	6	68	95	60	56	95	57	1119	633	1984	1638	587	587	3923	3072	6995	
OUME	9	15	53	61	42	57	121	101	1256	706	1774	1350	553	534	3808	2824	6632	
HAMBOL	54	51	219	259	187	189	277	209	2972	1467	4342	3495	1036	1017	9087	6687	15774	
DABAKALA	1	0	47	35	59	59	98	78	1124	549	1439	1302	506	450	3274	2473	5747	
KATIOLA	45	45	155	206	111	105	145	95	1163	541	1783	1322	343	358	3745	2672	6417	
NIAKARAMADOU GOU	8	6	17	18	17	25	34	36	685	377	1120	871	187	209	2068	1542	3610	
HAUT SASSANDRA	108	93	628	570	478	500	521	447	5913	2509	8912	7012	1510	1907	18070	13038	31108	
DALOA	26	20	316	292	271	278	268	237	2334	1291	4157	3659	658	942	8030	6719	14749	

REGIONS/DISTRICTS	Nombre de clients conseillés																
	0-11 mois		1-4 ans		5-9 ans		10-14ans		15-24ans		25-49 ans		50 ans et plus		Total		
	F	H	F	H	F	H	F	H	F	H	F	H	F	H	F	H	F+H
ISSIA	47	44	180	164	135	122	151	124	1760	517	1929	1487	530	555	4732	3013	7745
VAVOUA	30	27	102	88	53	77	80	59	1612	529	2507	1522	252	345	4636	2647	7283
ZOUKOUGBEU	5	2	30	26	19	23	22	27	207	172	319	345	72	68	674	663	1337
IFFOU	125	97	544	506	439	451	440	470	1986	1995	4214	3942	2102	1957	9850	9418	19268
DAOUKRO	86	56	344	322	318	322	278	282	793	1226	1827	2283	864	1039	4510	5530	10040
MBAHIAKRO	2	4	36	42	16	11	56	81	676	452	1285	1017	663	464	2734	2071	4805
PRIKRO	37	37	164	142	105	118	106	107	517	317	1102	642	575	454	2606	1817	4423
INDENIE-DUABLIN	764	753	2945	3243	1450	1350	1018	899	5822	3090	10387	8852	2131	2238	24517	20425	44942
ABENGOUROU	21	31	291	341	239	222	309	194	3159	1312	5645	4503	1003	1089	10667	7692	18359
AGNIBILEKROU	3	5	100	112	185	150	281	277	1239	837	2005	1711	563	625	4376	3717	8093
BETTIE	740	717	2554	2790	1026	978	428	428	1424	941	2737	2638	565	524	9474	9016	18490
KABADOUGOU	137	118	543	639	358	326	435	465	2485	1849	3296	2961	874	896	8128	7254	15382
MADINANI	26	33	91	139	62	47	91	95	483	356	587	503	166	176	1506	1349	2855
ODIENNE	111	85	452	500	296	279	344	370	2002	1493	2709	2458	708	720	6622	5905	12527
ME	155	163	2385	2573	1797	1795	1465	1299	6935	4265	11927	8615	3482	3230	28146	21940	50086
ADZOPE	35	37	1119	1172	792	812	629	549	2843	1688	5087	3717	1627	1476	12132	9451	21583
AKOUBE	48	38	865	985	721	765	542	495	2181	1016	3701	2252	1058	821	9116	6372	15488
ALEPE	36	39	176	199	183	113	201	165	1114	954	1806	1579	452	614	3968	3663	7631
YAKASSE-ATTOBROU	36	49	225	217	101	105	93	90	797	607	1333	1067	345	319	2930	2454	5384
LÔH-DJIBOUA	1005	1117	3301	3782	2027	2038	1583	1569	8700	5535	14333	11217	3976	3992	34925	29250	64175
DIVO	709	800	1796	2115	1282	1206	867	878	4627	3015	7040	5861	2071	2050	18392	15925	34317
GUITRY	22	16	99	128	88	121	159	178	1345	1000	2172	2095	538	548	4423	4086	8509
LAKOTA	274	301	1406	1539	657	711	557	513	2728	1520	5121	3261	1367	1394	12110	9239	21349
MARAHOUÉ	208	157	774	884	455	429	527	442	12609	2822	8525	7281	1778	1939	24876	13954	38830
BOUAFLE	104	97	527	598	242	227	288	192	2928	1256	4718	3410	841	926	9648	6706	16354
SINFRA	64	37	170	194	140	123	128	137	1073	533	1417	1141	446	386	3438	2551	5989
ZUENOULA	40	23	77	92	73	79	111	113	8608	1033	2390	2730	491	627	11790	4697	16487

REGIONS/DISTRICTS	Nombre de clients dépistés																
	0-11 mois		1-4 ans		5-9 ans		10-14ans		15-24ans		25-49 ans		50 ans et plus		Total		
	F	H	F	H	F	H	F	H	F	H	F	H	F	H	F	H	F+H
ISSIA	47	44	180	164	135	122	151	124	1760	517	1929	1487	529	555	4731	3013	7744
VAVOUA	30	27	102	88	53	77	80	59	1612	529	2507	1521	252	342	4636	2643	7279
ZOUKOUGBEU	5	2	30	26	19	23	22	27	207	172	319	345	71	68	673	663	1336
IFFOU	125	97	544	506	439	451	440	470	1986	1995	4214	3942	2102	1957	9850	9418	19268
DAOUKRO	86	56	344	322	318	322	278	282	793	1226	1827	2283	864	1039	4510	5530	10040
MBAHIAKRO	2	4	36	42	16	11	56	81	676	452	1285	1017	663	464	2734	2071	4805
PRIKRO	37	37	164	142	105	118	106	107	517	317	1102	642	575	454	2606	1817	4423
INDENIE-DUABLIN	764	753	2945	3243	1450	1350	1018	899	5822	3090	10387	8852	2131	2238	24517	20425	44942
ABENGOUROU	21	31	291	341	239	222	309	194	3159	1312	5645	4503	1003	1089	10667	7692	18359
AGNIBILEKROU	3	5	100	112	185	150	281	277	1239	837	2005	1711	563	625	4376	3717	8093
BETTIE	740	717	2554	2790	1026	978	428	428	1424	941	2737	2638	565	524	9474	9016	18490
KABADOUGOU	137	118	543	639	358	326	435	465	2485	1849	3296	2961	874	896	8128	7254	15382
MADINANI	26	33	91	139	62	47	91	95	483	356	587	503	166	176	1506	1349	2855
ODIENNE	111	85	452	500	296	279	344	370	2002	1493	2709	2458	708	720	6622	5905	12527
ME	155	163	2385	2573	1797	1795	1465	1299	6935	4265	11927	8615	3482	3230	28146	21940	50086
ADZOPE	35	37	1119	1172	792	812	629	549	2843	1688	5087	3717	1627	1476	12132	9451	21583
AKOUBE	48	38	865	985	721	765	542	495	2181	1016	3701	2252	1058	821	9116	6372	15488
ALEPE	36	39	176	199	183	113	201	165	1114	954	1806	1579	452	614	3968	3663	7631
YAKASSE-ATTOBROU	36	49	225	217	101	105	93	90	797	607	1333	1067	345	319	2930	2454	5384
LÔH-DJIBOUA	1005	1117	3301	3782	2027	2038	1583	1569	8700	5535	14333	11217	3976	3992	34925	29250	64175
DIVO	709	800	1796	2115	1282	1206	867	878	4627	3015	7040	5861	2071	2050	18392	15925	34317
GUITRY	22	16	99	128	88	121	159	178	1345	1000	2172	2095	538	548	4423	4086	8509
LAKOTA	274	301	1406	1539	657	711	557	513	2728	1520	5121	3261	1367	1394	12110	9239	21349
MARAHOUÉ	208	157	774	884	455	429	527	442	12609	2822	8525	7281	1778	1939	24876	13954	38830
BOUAFLE	104	97	527	598	242	227	288	192	2928	1256	4718	3410	841	926	9648	6706	16354
SINFRA	64	37	170	194	140	123	128	137	1073	533	1417	1141	446	386	3438	2551	5989
ZUENOULA	40	23	77	92	73	79	111	113	8608	1033	2390	2730	491	627	11790	4697	16487

REGIONS/DISTRICTS	Nombre de clients conseillés																
	0-11 mois		1-4 ans		5-9 ans		10-14ans		15-24ans		25-49 ans		50 ans et plus		Total		
	F	H	F	H	F	H	F	H	F	H	F	H	F	H	F	H	F+H
MORONOU	411	444	1733	1773	936	947	612	568	3332	1748	5514	4061	2653	1952	1519	1149	26684
ARRAH	33	26	163	186	119	114	132	98	749	394	1363	890	563	355	3122	2063	5185
BONGOUANOU	67	94	433	388	234	215	196	186	1265	605	1843	1624	985	777	5023	3889	8912
M'BATTO	311	324	1137	1199	583	618	284	284	1318	749	2308	1547	1105	820	7046	5541	12587
N'ZI	611	601	2013	1949	1133	1058	581	525	2727	1593	4683	3580	2576	1729	1432	1103	25359
BOCANDA	261	255	865	796	502	493	215	216	1000	606	1658	1311	1115	708	5616	4385	10001
DIMBOKRO	320	312	1052	1060	545	500	344	286	1590	873	2802	2076	1276	856	7929	5963	13892
KOUASSI KOUASSIKRO	30	34	96	93	86	65	22	23	137	114	223	193	185	165	779	687	1466
NAWA	670	875	2835	3013	1234	1343	1002	930	8768	3871	1386	1009	2587	3107	3096	2323	54191
BUYO	24	21	181	174	47	55	64	35	1286	529	2175	1363	486	655	4263	2832	7095
GUEYO	408	596	1531	1649	575	666	294	336	929	427	1758	1093	388	422	5883	5189	11072
MEAGUI	84	110	483	466	284	267	285	276	2491	852	3418	2161	433	519	7478	4651	12129
SOUBRE	154	148	640	724	328	355	359	283	4062	2063	6513	5475	1280	1511	1333	1055	23895
PORO	232	199	1086	1085	708	671	641	541	4236	2017	9134	6045	1436	1486	1747	1204	29517
DIKODOUGOU	14	15	116	129	89	73	68	58	356	242	1120	655	195	175	1958	1347	3305
KORHOGO 1	59	54	415	436	327	329	349	334	2818	1300	5437	3888	721	900	1012	7241	17367
KORHOGO 2	39	36	110	127	50	35	37	24	214	103	638	473	51	63	1139	861	2000
M'BENGUE	14	13	72	62	31	20	40	21	459	137	837	416	75	71	1528	740	2268
SINEMATIALI	106	81	373	331	211	214	147	104	389	235	1102	613	394	277	2722	1855	4577
SAN PEDRO	217	200	1159	1130	589	636	647	530	7398	2435	1194	9704	1160	2352	2311	1698	40098
SAN-PEDRO	137	104	621	595	352	381	436	348	4441	1386	7602	5192	705	1504	1429	9510	23804
TABOU	80	96	538	535	237	255	211	182	2957	1049	4339	4512	455	848	8817	7477	16294
SUD-COMOE	550	531	2276	2392	1631	1639	1647	1459	1261	6427	1572	1239	3896	3531	3833	2837	66705
ABOISSO	212	190	1138	1248	740	733	636	529	6121	2455	5968	5621	1302	1406	1611	1218	28299
ADIAKE	66	75	155	214	241	245	330	333	2242	1708	4079	2833	1327	1044	8440	6452	14892
GRAND-BASSAM	248	238	785	759	501	497	416	331	3649	1491	4719	2894	942	747	1126	6957	18217
TIAPOUM	24	28	198	171	149	164	265	266	599	773	957	1044	325	334	2517	2780	5297

Nombre de clients dépistés																		
0-11 mois		1-4 ans		5-9 ans		10-14ans		15-24ans		25-49 ans		50 ans et plus		Total				
F	H	F	H	F	H	F	H	F	H	F	H	F	H	F	H	F	H	F+H
126	155	856	845	471	463	412	358	2879	1415	4621	3498	2143	1565	1150	8	8299	19807	
33	26	163	186	119	114	130	98	745	386	1355	885	558	348	3103	2043	5146		
67	94	433	386	234	215	196	185	1262	604	1836	1623	982	774	5010	3881	8891		
26	35	260	273	118	134	86	75	872	425	1430	990	603	443	3395	2375	5770		
102	95	507	550	324	298	255	188	1899	947	3116	2287	1510	1002	7713	5367	13080		
15	13	107	125	64	58	72	42	589	231	709	505	371	245	1927	1219	3146		
67	58	319	346	191	190	168	130	1220	647	2242	1650	990	626	5197	3647	8844		
20	24	81	79	69	50	15	16	90	69	165	132	149	131	589	501	1090		
359	388	1725	1864	774	829	769	646	8536	3597	1344	9601	2426	2939	2803	1986	47898		
24	21	181	174	47	55	64	35	1286	529	2173	1362	481	652	4256	2828	7084		
107	126	469	535	126	161	79	71	793	255	1529	754	304	314	3407	2216	5623		
84	110	483	466	284	267	285	276	2490	852	3418	2161	433	519	7477	4651	12128		
144	131	592	689	317	346	341	264	3967	1961	6325	5324	1208	1454	1289	1016	23063		
228	195	1078	1078	704	669	636	539	4178	1977	9042	5972	1388	1442	1725	1187	29126		
14	13	116	129	89	73	68	58	356	242	1120	655	195	175	1958	1345	3303		
59	54	415	436	327	329	345	333	2765	1263	5351	3830	682	863	9944	7108	17052		
39	36	110	127	50	35	37	24	216	104	633	459	50	63	1135	848	1983		
14	13	72	60	31	20	40	21	459	137	836	416	75	71	1527	738	2265		
102	79	365	326	207	212	146	103	382	231	1102	612	386	270	2690	1833	4523		
194	180	1122	1095	584	623	642	526	7386	2423	1189	9672	1157	2350	2298	1686	39852		
114	84	586	560	347	368	431	345	4430	1375	7563	5162	703	1502	1417	9396	23570		
80	96	536	535	237	255	211	181	2956	1048	4335	4510	454	848	8809	7473	16282		
162	143	828	934	637	639	669	550	8998	3600	1095	8205	1897	1856	2414	1592	40073		
140	126	709	820	490	483	410	320	5445	1949	4887	4702	915	1056	1299	9456	22452		
11	12	52	68	93	90	122	115	1150	836	2147	1288	448	320	4023	2729	6752		
10	4	54	37	44	44	73	42	2003	545	3355	1722	383	339	5922	2733	8655		
1	1	13	9	10	22	64	73	400	270	566	493	151	141	1205	1009	2214		

REGIONS/DISTRICTS	Nombre de clients conseillés																
	0-11 mois		1-4 ans		5-9 ans		10-14ans		15-24ans		25-49 ans		50 ans et plus		Total		
	F	H	F	H	F	H	F	H	F	H	F	H	F	H	F	H	F+H
TCHOLOGO	165	138	758	811	562	585	614	573	2167	1740	4867	3993	1399	874	10532	8714	19246
FERKESSEDOUGOU	23	21	94	99	93	100	105	122	236	600	1476	1588	546	264	2573	2794	5367
KONG	6	1	14	20	6	9	17	12	227	146	399	323	36	40	705	551	1256
OUANGOLODOUGOU	136	116	650	692	463	476	492	439	1704	994	2992	2082	817	570	7254	5369	12623
TONKPI	495	488	2375	2330	1240	1180	1432	1209	8049	4278	11196	9421	2908	2682	27695	21588	49283
BIANKOUMA	2	0	54	55	46	43	73	55	793	404	913	795	181	124	2062	1476	3538
DANANE	35	50	195	184	176	180	262	224	1438	692	1921	1555	408	406	4435	3291	7726
MAN	220	224	739	802	324	296	296	219	3182	1422	4734	4227	1201	1174	10696	8364	19060
ZOUAN-HOUNIEN	238	214	1387	1289	694	661	801	711	2636	1760	3628	2844	1118	978	10502	8457	18959
WORODOUGOU	63	55	286	308	184	204	371	216	2898	1392	5526	4541	882	1012	10210	7728	17938
KANI	6	4	76	64	48	58	101	43	620	377	1243	962	254	241	2348	1749	4097
SEGUELA	57	51	210	244	136	146	270	173	2278	1015	4283	3579	628	771	7862	5979	13841
TOTAL HOPITAUX PARAPUBLICS	0	0	0	0	0	0	0	0	0	0	0	0	0	0	0	0	0
CENTRE MEDICAL DU TRESOR															0	0	0
HOTEL MEDICAL DES IMPOTS															0	0	0
HOPITAL DE LA DOUANE															0	0	0
TOTAL EPN	84	97	602	636	264	328	213	220	826	395	2828	1844	669	909	5486	4429	11551
CHU_ANGRE															0	0	0
CHU_BOUAKE	23	29	288	295	120	98	97	84	241	117	915	473	201	215	1885	1311	3196
CHU_COCODY	9	21	50	56	28	23	21	20	188	61	558	277	87	143	941	601	1542
CHU_TREICHVILLE	52	47	264	285	116	207	95	116	397	217	1355	1094	381	551	2660	2517	5177
CHU_YOPOUGON	0	0	0	0	0	0	0	0	0	0	0	0	0	0	0	0	0
IPCI																	425
INSP																	1211
ICA															0	0	0
National CI	12372	12498	50375	52084	30014	30182	28704	25280	200028	103498	325095	252354	76437	73784	723025	549680	1274341

Nombre de clients dépistés																	
0-11 mois		1-4 ans		5-9 ans		10-14ans		15-24ans		25-49 ans		50 ans et plus		Total			
F	H	F	H	F	H	F	H	F	H	F	H	F	H	F	H	F+H	
160	136	748	800	558	583	614	572	2150	1719	4807	3957	1383	866	10420	8633	19053	
23	21	94	99	93	98	105	122	226	583	1441	1573	534	260	2516	2756	5272	
6	1	14	20	6	9	17	12	227	146	399	323	36	40	705	551	1256	
131	114	640	681	459	476	492	438	1697	990	2967	2061	813	566	7199	5326	12525	
394	387	2055	2019	1164	1090	1351	1137	7785	4083	10858	9073	2773	2553	26380	20342	46722	
2	0	51	48	45	42	73	55	788	394	907	786	180	123	2046	1448	3494	
35	50	195	184	176	180	262	224	1433	692	1921	1552	408	406	4430	3288	7718	
220	218	739	802	324	296	296	219	3176	1414	4730	4217	1201	1173	10686	8339	19025	
137	119	1070	985	619	572	720	639	2388	1583	3300	2518	984	851	9218	7267	16485	
63	55	284	303	176	199	329	193	2754	1254	5296	4341	839	976	9741	7321	17062	
6	4	76	64	48	58	100	43	599	339	1208	926	247	234	2284	1668	3952	
57	51	208	239	128	141	229	150	2155	915	4088	3415	592	742	7457	5653	13110	
0	0	0	0	0	0	0	0	0	0	0	0	0	0	0	0	0	
																0	
																0	
																0	
84	97	601	635	266	325	213	219	829	396	2828	1844	668	910	5489	4426	11545	
																0	
23	29	288	295	120	98	97	84	241	117	915	473	201	215	1885	1311	3196	
9	21	49	55	31	20	21	20	191	62	558	277	86	144	945	599	1544	
52	47	264	285	115	207	95	115	397	217	1355	1094	381	551	2659	2516	5175	
0	0	0	0	0	0	0	0	0	0	0	0	0	0	0	0	0	
																425	
																1205	
																0	
5876	5787	32491	34359	21022	21032	21792	18573	175290	83560	287001	220538	62113	61879	605585	445728	1052943	

Tableau 63 : Nombre de client ayant retiré leur résultat, nombre de dépisté positif au VIH, proportion de dépistés positif au VIH en 2020 (hormis le conseil Dépistage en PTME).

REGIONS/DISTRICTS	Nombre de clients conseillés et dépisté pour le VIH ayant reçu le résultat du test																Nombre de clients dépistés positifs au VIH																Nombre de dépistages du VIH réalisés en couple	Proportion des personnes dépistées VIH+ en 2020 (%)	Total clients VIH + 2020		
	0-11 mois		1-4 ans		5-9 ans		10-14ans		15-24ans		25-49 ans		50 ans et plus		Total			0-11 mois		1-4 ans		5-9 ans		10-14ans		15-24ans		25-49 ans		50 ans et plus		Total					
	F	H	F	H	F	H	F	H	F	H	F	H	F	H	F	H	F+H	F	H	F	H	F	H	F	H	F	H	F	H	F	H	F				H	F+H
ABIDJAN 1	271	304	1835	1975	1448	1489	1745	1247	12538	5750	22605	17697	3587	3471	44029	31933	75962	6	3	26	27	22	19	16	32	228	94	1811	925	353	290	2462	1390	3852	386	5,07	3852
ABOBO EST	55	50	506	458	437	398	803	425	4595	1819	6037	4640	961	1006	13394	8796	22190	1	0	6	2	6	2	3	9	48	20	415	209	94	60	573	302	875	44	3,9	875
ABOBO OUEST	46	74	404	516	302	326	269	239	2073	953	4811	2953	1163	810	9068	5871	14939	0	2	4	11	6	4	4	8	39	13	323	150	57	58	433	246	679	26	4,5	679
ANYAMA	10	5	220	287	170	237	161	178	1018	346	2176	911	412	333	4167	2297	6464	1	0	3	5	1	2	1	3	16	5	131	54	25	32	178	101	279	37	4,3	279
YOPOUGON-EST	32	37	250	253	285	277	280	270	2705	1832	5230	6394	674	868	9456	9931	19387	1	1	10	7	4	4	0	12	71	30	532	286	108	87	726	427	1153	146	5,9	1153
YOPOUGON-OUEST SONGON	128	138	455	461	254	251	232	135	2147	800	4351	2799	377	454	7944	5038	12982	3	0	3	2	5	7	8	0	54	26	410	226	69	53	552	314	866	133	6,7	866
ABIDJAN 2	735	673	2682	2743	1566	1520	1650	1217	15419	6040	32733	20905	4371	4581	59156	37679	96835	7	9	24	27	13	21	19	22	235	96	1785	999	355	301	2438	1475	3913	685	4,0	3918
ADJAME-PLATEAU-ATTECOUBE	123	104	402	385	223	214	262	220	2514	1293	4950	4770	778	1022	9252	8008	17260	1	3	3	10	5	8	10	2	65	20	438	277	96	94	618	414	1032	110	6,0	1037
COCODY BINGERVILLE	181	149	736	791	369	344	345	229	4422	1277	8068	3781	659	550	14780	7121	21901	3	2	7	4	3	1	3	5	36	22	328	154	39	34	419	222	641	269	2,9	641
KOUMASSI	169	149	327	380	282	305	406	243	3092	1204	6774	3691	1109	972	12159	6944	19103	1	1	6	4	2	5	0	6	28	13	297	137	68	46	402	212	614	81	3,2	614
PORT-BOUET-VRIDI	177	186	945	917	515	520	498	388	3509	1204	8054	4322	1121	967	14819	8504	23323	2	1	7	6	2	6	3	5	66	10	420	203	78	56	578	287	865	43	3,7	865
TREICHVILLE-MARCORY	85	85	272	270	177	137	139	137	1882	1062	4887	4341	704	1070	8146	7102	15248	0	2	1	3	1	1	3	4	40	31	302	228	74	71	421	340	761	182	5,0	761
AGNEBY-TIASSA	236	212	987	951	763	693	940	848	4852	2560	9362	7161	2134	2185	19274	14610	33884	6	3	6	4	2	6	4	1	65	25	374	236	85	79	542	354	896	669	2,6	896
AGBOVILLE	163	118	482	382	404	357	616	545	2007	1054	3742	2729	943	900	8357	6085	14442	2	1	2	1	2	4	2	1	35	19	184	125	36	37	263	188	451	92	3,1	451
SIKENSI	9	14	43	60	53	53	63	40	714	443	1493	1169	434	360	2809	2139	4948	2	1	2	0	0	1	0	0	4	0	45	23	5	14	58	39	97	40	2,0	97
TIASSALE	64	80	462	509	306	283	261	263	2131	1063	4127	3263	757	925	8108	6386	14494	2	1	2	3	0	1	2	0	26	6	145	88	44	28	221	127	348	537	2,4	348
BAFING	31	25	135	116	87	83	111	85	1029	576	1785	1381	322	390	3500	2656	6156	0	0	1	0	1	0	2	2	12	3	85	45	11	25	112	75	187	70	3,0	187
KORO	7	7	38	30	15	10	23	13	256	146	421	331	91	105	851	642	1493	0	0	1	0	1	0	0	1	1	0	26	18	5	7	34	26	60	15	4,0	60
OUANINOU	11	8	54	44	61	60	61	42	276	198	432	385	103	126	998	863	1861	0	0	0	0	0	0	1	1	1	0	15	3	2	3	19	7	26	8	1,4	26
TOUBA	13	10	43	42	11	13	27	30	497	232	932	665	128	159	1651	1151	2802	0	0	0	0	0	0	1	0	10	3	44	24	4	15	59	42	101	47	3,6	101
BAGOUE	103	85	675	677	356	418	317	326	2087	1945	4996	4087	787	621	9321	8159	17480	0	2	9	8	3	5	3	2	31	5	218	133	32	40	296	195	491	86	2,8	491

REGIONS/DISTRICTS	Nombre de clients conseillées et dépisté pour le VIH ayant reçu le résultat du test																	Nombre de clients dépistés positifs au VIH																	Nombre de dépistages du VIH réalisés en couple	Proportion des personnes dépistées VIH+ en 2020 (%)	Total clients VIH+ 2020
	0-11 mois		1-4 ans		5-9 ans		10-14ans		15-24ans		25-49 ans		50 ans et plus		Total			0-11 mois		1-4 ans		5-9 ans		10-14ans		15-24ans		25-49 ans		50 ans et plus		Total					
	F	H	F	H	F	H	F	H	F	H	F	H	F	H	F	H	F+H	F	H	F	H	F	H	F	H	F	H	F	H	F	H	F+H					
BOUNDIALI	35	39	339	323	174	183	135	124	541	1157	1928	2164	367	202	3519	4192	7711	0	0	6	5	2	1	0	1	9	3	123	73	26	34	166	117	283	40	3,7	283
KOUTO	23	21	225	233	137	188	133	153	755	475	1719	1272	313	321	3305	2663	5968	0	0	0	1	0	3	1	1	6	1	51	33	2	4	60	43	103	41	1,7	103
TENGRELA	45	25	111	121	45	47	49	49	791	313	1349	651	107	98	2497	1304	3801	0	2	3	2	1	1	2	0	16	1	44	27	4	2	70	35	105	5	2,8	105
BELIER	153	176	1000	1055	626	692	709	585	9969	3965	13989	10390	4017	3415	30463	20278	50741	3	3	7	7	5	8	4	7	58	20	551	247	164	121	792	413	1205	249	2,4	1205
DIDIEVI	2	4	39	47	28	21	51	39	2000	327	991	1596	651	539	3762	2573	6335	0	0	0	2	0	0	0	0	1	0	25	13	16	12	42	27	69	51	1,1	69
TIEBISSOU	36	31	194	167	109	131	106	85	1063	568	2024	1483	1006	732	4538	3197	7735	2	1	1	1	0	1	1	1	2	0	47	20	15	18	68	42	110	31	1,4	110
TOUMODI	43	60	461	538	243	269	220	192	2806	1378	4407	2487	870	677	9050	5601	14651	0	0	1	1	3	1	0	1	14	6	114	64	43	23	175	96	271	93	1,8	271
YAMOOUSSOUKRO	72	81	306	303	246	271	332	269	4100	1692	6567	4824	1490	1467	13113	8907	22020	1	2	5	3	2	6	3	5	41	14	365	150	90	68	507	248	755	74	3,4	755
BERE	69	54	268	272	161	225	206	200	1213	1313	2532	2676	633	566	5082	5306	10388	3	1	4	5	1	2	4	2	19	3	178	100	28	27	237	140	377	167	3,6	377
DIANRA	29	21	56	54	11	23	23	17	172	125	296	336	36	72	623	648	1271	3	1	1	1	0	1	0	1	3	0	21	20	5	4	33	28	61	6	4,8	61
KOUNAHIRI	14	4	66	66	47	41	60	52	564	359	1013	839	300	306	2064	1667	3731	0	0	0	2	0	0	0	1	6	0	35	19	13	8	54	30	84	58	2,3	84
MANKONO	26	29	146	152	103	161	123	131	477	829	1223	1501	297	188	2395	2991	5386	0	0	3	2	1	1	4	0	10	3	122	61	10	15	150	82	232	103	4,3	232
BOUNKANI	89	84	305	349	137	144	172	148	1884	1459	2401	1886	565	510	5553	4580	10133	0	2	1	2	2	0	2	0	14	3	58	39	9	13	86	59	145	53	1,4	145
BOUNA	35	27	127	152	40	62	46	42	960	959	849	747	131	148	2188	2137	4325	0	1	1	1	0	0	0	0	9	2	29	17	1	3	40	24	64	26	1,5	64
DOROPO	2	3	37	54	50	48	65	58	415	237	704	594	174	179	1447	1173	2620	0	0	0	0	2	0	0	0	3	1	12	13	1	6	18	20	38	5	1,5	38
NASSIAN	40	46	104	109	37	24	46	33	303	208	569	420	231	151	1330	991	2321	0	1	0	1	0	0	2	0	1	0	13	7	6	3	22	12	34	14	1,5	34
TEHINI	12	8	37	34	10	10	15	15	206	55	279	125	29	32	588	279	867	0	0	0	0	0	0	0	0	1	0	4	2	1	1	6	3	9	8	1,0	9
CAVALLY	94	105	617	701	317	235	325	243	3720	1467	5005	3842	850	964	10928	7557	18485	0	0	4	8	1	3	2	1	47	11	298	174	59	52	411	249	660	160	3,6	660
BLOLEQUIN	11	12	73	71	23	17	18	16	621	169	755	406	118	112	1619	803	2422	0	0	2	2	0	1	0	1	8	2	51	24	17	8	78	38	116	15	4,8	116
GUIGLO	46	62	411	474	235	148	206	149	2237	912	3131	2558	506	627	6772	4930	11702	0	0	2	3	1	2	2	0	28	5	182	104	27	25	242	139	381	57	3,3	381
TAI	20	17	48	37	6	9	23	22	460	139	548	370	33	78	1138	672	1810	0	0	0	2	0	0	0	0	6	2	31	20	1	8	38	32	70	62	3,9	70
TOULEUPLEU	17	14	85	119	53	61	78	56	402	247	571	508	193	147	1399	1152	2551	0	0	0	1	0	0	0	0	5	2	34	26	14	11	53	40	93	26	3,6	93
FOLON	83	59	169	145	117	138	144	120	631	463	1096	859	212	246	2452	2030	4482	0	0	1	0	0	0	1	0	6	2	27	15	5	6	40	23	63	54	1,4	63
KANIASSO	26	14	55	51	56	73	88	80	308	276	479	466	125	124	1137	1084	2221	0	0	0	0	0	0	1	0	4	2	11	9	2	4	18	15	33	25	1,5	33
MINIGNAN	57	45	114	94	61	65	56	40	323	187	617	393	87	122	1315	946	2261	0	0	1	0	0	0	0	0	2	0	16	6	3	2	22	8	30	29	1,3	30
GBEKE	163	174	1457	1446	1073	1065	1264	1113	11388	5809	18395	12535	5882	4274	39622	26416	66038	2	1	14	19	9	6	11	9	131	51	818	401	250	170	1235	657	1892	562	2,9	1892

REGIONS/DISTRICTS	Nombre de clients conseillées et dépisté pour le VIH ayant reçu le résultat du test																	Nombre de clients dépistés positifs au VIH																	Nombre de dépistages du VIH réalisés en couple	Proportion des personnes dépistées VIH+ en 2020 (%)	Total clients VIH + 2020
	0-11 mois		1-4 ans		5-9 ans		10-14ans		15-24ans		25-49 ans		50 ans et plus		Total			0-11 mois		1-4 ans		5-9 ans		10-14ans		15-24ans		25-49 ans		50 ans et plus		Total					
	F	H	F	H	F	H	F	H	F	H	F	H	F	H	F	H	F+H	F	H	F	H	F	H	F	H	F	H	F	H	F	H	F	H	F+H			
BEOUMI	47	53	445	442	277	284	307	248	2026	1203	2982	2031	1189	844	7273	5105	12378	1	0	3	3	0	0	0	0	17	3	83	34	42	28	146	68	214	131	1,7	214
BOTRO	15	22	154	148	145	110	96	89	869	452	1649	876	896	403	3824	2100	5924	0	0	0	0	1	0	1	0	5	0	58	19	26	8	91	27	118	23	2,0	118
BOUAKE NORD-EST	21	15	261	232	154	221	133	134	1297	350	2216	1280	521	342	4603	2574	7177	1	0	2	6	2	2	0	2	23	1	127	64	25	19	180	94	274	61	3,8	274
BOUAKE NORD-OUEST	8	16	99	91	95	86	120	103	1448	818	2048	2553	586	583	4404	4250	8654	0	1	1	1	4	2	4	3	31	20	174	120	54	40	268	187	455	35	5,3	455
BOUAKE-SUD	42	42	371	384	317	265	465	410	4121	2005	6431	3792	1252	1059	12999	7957	20956	0	0	5	7	1	1	6	2	50	25	306	138	69	56	437	229	666	171	3,2	666
SAKASSOU	30	26	127	149	85	99	143	129	1627	981	3069	2003	1438	1043	6519	4430	10949	0	0	3	2	1	1	0	2	5	2	70	26	34	19	113	52	165	141	1,5	165
GBOKLE	95	111	663	689	462	511	440	350	3367	2075	6345	5639	1074	1475	12446	10850	23296	0	2	2	4	2	0	0	3	32	10	155	97	26	30	217	146	363	271	1,6	363
FRESCO	19	23	151	152	136	145	132	125	724	524	1281	971	361	467	2804	2407	5211	0	2	2	2	1	0	0	1	8	3	23	25	11	9	45	42	87	43	1,7	87
SASSANDRA	76	88	512	537	326	366	308	225	2643	1551	5064	4668	713	1008	9642	8443	18085	0	0	0	2	1	0	0	2	24	7	132	72	15	21	172	104	276	228	1,5	276
GONTOUGO	149	157	1683	1793	1379	1400	1252	1270	5010	3127	9692	8749	2582	2856	21747	19352	41099	7	4	11	16	16	12	13	12	94	16	678	415	162	132	981	607	1588	97	3,9	1588
BONDOUKOU	112	117	1015	1030	853	841	665	688	2997	2054	5977	5241	1520	1554	13139	11525	24664	4	3	6	9	12	5	9	9	58	10	354	283	96	79	539	398	937	49	3,8	937
KOUN-FAO	10	18	126	125	116	135	132	113	550	249	1364	1279	326	455	2624	2374	4998	2	0	2	1	0	2	3	0	18	2	122	46	25	17	172	68	240	19	4,8	240
SANDEGUE	6	11	163	203	105	143	151	138	183	279	382	514	149	180	1139	1468	2607	0	0	1	1	1	0	1	0	1	1	30	23	6	4	40	29	69	21	2,6	69
TANDA	10	6	322	365	252	225	243	265	979	453	1391	1196	422	468	3619	2978	6597	1	1	2	3	2	2	0	2	10	3	122	43	24	16	161	70	231	3	3,5	231
TRANSUA	11	5	57	70	53	56	61	66	301	92	578	519	165	199	1226	1007	2233	0	0	0	2	1	3	0	1	7	0	50	20	11	16	69	42	111	5	5,0	111
GRANDS PONTS	43	46	515	575	396	432	353	345	2655	1372	5037	4589	905	1115	9904	8474	18378	0	0	4	2	3	4	3	0	29	7	219	131	53	61	311	205	516	467	2,8	516
DABOU	19	21	228	252	218	233	188	204	1024	587	2034	2314	398	555	4109	4166	8275	0	0	2	1	2	1	1	0	18	5	120	82	26	39	169	128	297	123	3,6	297
GRAND-LAHOUE	19	18	211	225	138	160	130	119	1131	559	1978	1563	274	361	3881	3005	6886	0	0	1	1	1	2	1	0	9	2	66	30	12	11	90	46	136	281	2,0	136
JACQUEVILLE	5	7	76	98	40	39	35	22	500	226	1025	712	233	199	1914	1303	3217	0	0	1	0	0	1	1	0	2	0	33	19	15	11	52	31	83	63	2,6	83
GUEMON	125	126	614	645	319	278	456	359	3866	2397	5247	5019	1152	1324	11779	10148	21927	2	2	8	5	2	3	2	5	58	13	281	155	80	52	433	235	668	755	3,0	668
BANGOLO	38	26	124	142	83	63	128	82	981	464	1361	1183	353	347	3068	2307	5375	0	1	1	1	1	0	0	1	16	2	78	44	36	20	132	69	201	97	3,7	201
DUEKOUÉ	75	91	281	324	97	92	160	126	1659	1062	2227	1905	383	487	4882	4087	8969	1	0	5	4	0	3	2	4	27	7	140	70	25	17	200	105	305	201	3,4	305
KOUIBLY	12	9	209	179	139	123	168	151	1226	871	1659	1931	416	490	3829	3754	7583	1	1	2	0	1	0	0	0	15	4	63	41	19	15	101	61	162	457	2,1	162
GÔH	52	57	486	569	466	500	658	557	4411	2479	8279	7125	1887	2207	16239	13494	29733	1	1	13	11	6	7	5	4	94	17	646	339	170	138	935	517	1452	710	4,9	1452
GAGNOA 1	33	36	365	413	364	387	442	399	2036	1140	4521	4137	747	1086	8508	7598	16106	0	1	8	7	3	2	2	2	38	10	372	205	83	73	506	300	806	264	5,0	806
GAGNOA 2	10	6	68	95	60	56	95	57	1119	633	1984	1638	587	587	3923	3072	6995	0	0	0	0	0	2	0	0	14	2	68	40	29	21	111	65	176	336	2,5	176

REGIONS/DISTRICTS	Nombre de clients conseillées et dépisté pour le VIH ayant reçu le résultat du test																	Nombre de clients dépistés positifs au VIH																	Nombre de dépistages du VIH réalisés en couple	Proportion des personnes dépistées VIH+ en 2020 (%)	Total clients VIH+ 2020
	0-11 mois		1-4 ans		5-9 ans		10-14ans		15-24ans		25-49 ans		50 ans et plus		Total			0-11 mois		1-4 ans		5-9 ans		10-14ans		15-24ans		25-49 ans		50 ans et plus		Total					
	F	H	F	H	F	H	F	H	F	H	F	H	F	H	F	H	F+H	F	H	F	H	F	H	F	H	F	H	F	H	F	H	F	H	F+H			
OUME	9	15	53	61	42	57	121	101	1256	706	1774	1350	553	534	3808	2824	6632	1	0	5	4	3	3	3	2	42	5	206	94	58	44	318	152	470	110	7,1	470
HAMBOL	52	53	220	258	195	181	279	207	2664	1775	4093	3744	1058	995	8561	7213	15774	2	0	6	4	2	2	5	9	34	9	169	115	31	28	249	167	416	103	2,6	416
DABAKALA	1	0	47	35	59	59	98	78	1124	549	1439	1302	506	450	3274	2473	5747	0	0	4	1	0	0	1	0	7	1	38	25	8	10	58	37	95	9	1,7	95
KATIOLA	45	45	155	206	111	105	145	95	1163	541	1783	1322	343	358	3745	2672	6417	2	0	1	3	2	2	4	6	19	6	102	69	19	15	149	101	250	27	3,9	250
NIAKARAMADOU GOU	6	8	18	17	25	17	36	34	377	685	871	1120	209	187	1542	2068	3610	0	0	1	0	0	0	0	3	8	2	29	21	4	3	42	29	71	67	2,0	71
HAUT SASSANDRA	105	96	614	584	502	476	500	468	4830	3592	7926	7998	1600	1817	16077	15031	31108	6	5	19	14	11	6	6	8	157	37	760	428	170	146	1129	644	1773	219	5,7	1773
DALOA	26	20	316	292	271	278	268	237	2334	1291	4157	3659	658	942	8030	6719	14749	4	1	9	6	8	3	5	4	92	28	412	251	81	70	611	363	974	74	6,6	974
ISSIA	47	44	180	164	135	122	151	124	1760	517	1929	1487	529	555	4731	3013	7744	0	3	4	4	2	2	1	2	42	5	188	91	55	47	292	154	446	47	5,8	446
VAVOUA	27	30	88	102	77	53	59	80	529	1612	1521	2507	342	252	2643	4636	7279	2	1	6	4	1	1	0	2	17	4	116	58	25	20	167	90	257	46	3,5	257
ZOUKOUGBEU	5	2	30	26	19	23	22	27	207	172	319	345	71	68	673	663	1336	0	0	0	0	0	0	0	0	6	0	44	28	9	9	59	37	96	52	7,2	96
IFFOU	92	122	460	481	392	397	423	442	2361	1494	4536	3361	2169	1703	10433	8000	18433	4	2	4	4	1	4	2	4	27	7	151	81	49	43	238	145	383	79	2,1	383
DAOUKRO	56	86	322	343	316	316	278	274	1211	782	2270	1822	1019	860	5472	4483	9955	1	2	2	3	1	3	0	2	24	5	103	63	37	31	168	109	277	51	2,8	277
MBAHIAKRO	2	4	36	42	16	11	56	81	672	445	1277	1010	653	463	2712	2056	4768	0	0	1	1	0	0	1	1	1	2	13	8	8	6	24	18	42	22	0,9	42
PRIKRO	34	32	102	96	60	70	89	87	478	267	989	529	497	380	2249	1461	3710	3	0	1	0	0	1	1	1	2	0	35	10	4	6	46	18	64	6	1,7	64
INDENTIE- DUABLIN	457	467	2376	2201	1165	1179	892	760	5090	3249	9714	8463	1946	2142	21640	18461	40101	0	0	7	5	3	6	6	9	40	68	460	468	103	95	619	651	1270	197	3,2	1292
ABENGOUROU	21	31	291	341	227	222	296	194	3134	1295	5642	4489	985	1078	10596	7650	18246	0	0	6	4	2	2	3	7	22	68	303	393	65	62	401	536	937	129	5,1	959
AGNIBILEKROU	3	5	100	112	185	150	281	277	1236	830	1996	1696	556	624	4357	3694	8051	0	0	1	1	1	3	3	2	14	0	136	64	36	27	191	97	288	30	3,6	288
BETTIE	433	431	1985	1748	753	807	315	289	720	1124	2076	2278	405	440	6687	7117	13804	0	0	0	0	0	1	0	0	4	0	21	11	2	6	27	18	45	38	0,3	45
KABADOUGOU	61	56	413	436	238	227	286	281	1864	1221	2425	1952	586	563	5873	4736	10609	0	3	4	3	1	0	3	0	31	4	96	51	18	24	153	85	238	120	2,2	238
MADINANI	5	8	29	28	13	22	44	52	349	244	416	307	93	76	949	737	1686	0	2	0	0	0	0	0	0	2	0	12	8	1	3	15	13	28	24	1,7	28
ODIENNE	56	48	384	408	225	205	242	229	1515	977	2009	1645	493	487	4924	3999	8923	0	1	4	3	1	0	3	0	29	4	84	43	17	21	138	72	210	96	2,3	210
ME	128	112	1974	2207	1559	1512	1258	1070	6196	3978	10881	8175	3041	2891	25037	19945	44982	1	0	7	4	7	1	1	3	23	13	242	174	81	85	362	280	642	327	1,4	637
ADZOPE	32	31	892	948	616	608	511	403	2639	1527	4676	3375	1352	1249	10718	8141	18859	1	0	4	3	4	0	0	1	12	4	93	48	21	21	135	77	212	76	1,1	212
AKOUE	48	37	766	906	683	722	515	461	2139	943	3564	2135	1014	774	8729	5978	14707	0	0	0	1	1	0	0	1	5	1	75	76	32	43	113	122	235	95	1,6	235
ALEPE	36	39	176	199	183	113	159	135	874	769	1640	1403	388	567	3456	3225	6681	0	0	3	0	2	1	1	0	6	1	62	21	20	16	94	39	133	28	2,0	133
YAKASSE- ATTOBROU	12	5	140	154	77	69	73	71	544	739	1001	1262	287	301	2134	2601	4735	0	0	0	0	0	0	0	1	0	7	12	29	8	5	20	42	62	128	1,3	57

REGIONS/DISTRICTS	Nombre de clients conseillées et dépisté pour le VIH ayant reçu le résultat du test																	Nombre de clients dépistés positifs au VIH																	Nombre de dépistages du VIH réalisés en couple	Proportion des personnes dépistées VIH+ en 2020 (%)	Total clients VIH + 2020
	0-11 mois		1-4 ans		5-9 ans		10-14ans		15-24ans		25-49 ans		50 ans et plus		Total			0-11 mois		1-4 ans		5-9 ans		10-14ans		15-24ans		25-49 ans		50 ans et plus		Total					
	F	H	F	H	F	H	F	H	F	H	F	H	F	H	F	H	F+H	F	H	F	H	F	H	F	H	F	H	F	H	F	H	F	H	F+H			
LÔH-DJIBOUA	445	460	2061	2326	1145	1194	1046	1006	6172	3870	11047	8886	3029	3066	24945	20808	45753	2	2	8	6	3	4	10	6	55	15	381	196	79	115	538	344	882	372	1,9	882
DIVO	284	297	978	1118	579	578	510	503	3226	1866	5750	4515	1521	1565	12848	10442	23290	1	2	7	2	2	2	7	4	36	12	266	140	59	79	378	241	619	329	2,7	619
GUITRY	22	16	99	128	88	121	159	178	1336	994	2157	2079	537	546	4398	4062	8460	0	0	1	1	0	1	1	0	8	0	32	23	8	11	50	36	86	31	1,0	86
LAKOTA	139	147	984	1080	478	495	377	325	1610	1010	3140	2292	971	955	7699	6304	14003	1	0	0	3	1	1	2	2	11	3	83	33	12	25	110	67	177	12	1,3	177
MARAHOUÉ	174	141	682	837	421	395	476	399	12325	2605	8001	6911	1708	1869	23787	13157	36944	3	3	9	7	6	4	3	2	128	30	470	249	139	112	758	407	1165	908	3,2	1165
BOUAFLE	96	90	498	576	236	218	275	179	2851	1202	4590	3346	820	907	9366	6518	15884	3	1	5	5	4	3	3	2	55	18	249	142	79	58	398	229	627	340	3,9	627
SINFRA	40	31	109	172	112	100	90	109	1009	489	1260	1035	431	377	3051	2313	5364	0	1	1	2	1	0	0	0	22	5	103	53	29	24	156	85	241	220	4,5	241
ZUENOULA	38	20	75	89	73	77	111	111	8465	914	2151	2530	457	585	11370	4326	15696	0	1	3	0	1	1	0	0	51	7	118	54	31	30	204	93	297	348	1,9	297
MORONOU	126	155	856	845	471	463	412	358	2879	1415	4621	3498	2143	1565	11508	8299	19807	0	3	6	3	2	3	3	2	30	5	203	107	59	47	303	170	473	87	2,4	473
ARRAH	33	26	163	186	119	114	130	98	745	386	1355	885	558	348	3103	2043	5146	0	2	2	0	0	0	0	9	1	43	24	22	11	76	38	114	42	2,2	114	
BONGOUANOU	67	94	433	386	234	215	196	185	1262	604	1836	1623	982	774	5010	3881	8891	0	1	2	1	2	2	1	2	15	3	97	58	24	23	141	90	231	28	2,6	231
M'BATTO	26	35	260	273	118	134	86	75	872	425	1430	990	603	443	3395	2375	5770	0	0	2	2	0	1	2	0	6	1	63	25	13	13	86	42	128	17	2,2	128
N'ZI	102	95	507	550	324	298	255	188	1899	947	3116	2287	1510	1002	7713	5367	13080	1	3	6	4	1	3	0	3	25	1	114	63	50	39	197	116	313	133	2,4	313
BOCANDA	15	13	107	125	64	58	72	42	589	231	709	505	371	245	1927	1219	3146	0	0	1	1	0	0	0	2	6	1	33	16	17	19	57	39	96	13	3,1	96
DIMBOKRO	67	58	319	346	191	190	168	130	1220	647	2242	1650	990	626	5197	3647	8844	1	3	5	3	0	3	0	1	17	0	70	42	27	16	120	68	188	102	2,1	188
KOUASSI KOUASSIKRO	20	24	81	79	69	50	15	16	90	69	165	132	149	131	589	501	1090	0	0	0	0	1	0	0	0	2	0	11	5	6	4	20	9	29	18	2,7	29
NAWA	359	388	1725	1881	774	829	769	646	8533	3595	13445	9601	2426	2939	28031	19879	47910	2	5	6	9	5	4	4	5	89	12	411	221	86	74	603	330	933	957	1,9	933
BUYO	24	21	181	174	47	55	64	35	1283	527	2173	1362	481	652	4253	2826	7079	0	1	1	2	0	0	0	0	10	4	47	31	11	12	69	50	119	134	1,7	119
GUEYO	107	126	469	535	126	161	79	71	793	255	1529	754	304	314	3407	2216	5623	0	0	0	2	0	0	0	0	1	0	13	6	8	4	22	12	34	134	0,6	34
MEAGUI	84	110	483	466	284	267	285	276	2490	852	3418	2161	433	519	7477	4651	12128	1	3	0	1	2	2	0	1	24	3	82	37	9	12	118	59	177	284	1,5	177
SOUBRE	144	131	592	706	317	346	341	264	3967	1961	6325	5324	1208	1454	12894	10186	23080	1	1	5	4	3	2	4	4	54	5	269	147	58	46	394	209	603	405	2,6	603
PORO	225	198	1094	1061	689	684	623	552	4025	2089	8876	6150	1401	1429	16933	12163	29096	4	0	14	14	6	7	5	3	26	65	260	393	71	51	386	533	919	291	3,2	920
DIKODOUGOU	14	13	116	129	89	73	68	58	356	242	1120	655	195	175	1958	1345	3303	0	0	0	3	0	0	0	0	0	0	32	15	7	7	39	25	64	33	1,9	64
KORHOGO 1	59	54	415	436	327	329	345	333	2724	1263	5351	3830	682	863	9903	7108	17011	4	0	13	8	5	6	4	3	16	64	175	348	58	37	275	466	741	170	4,3	742
KORHOGO 2	36	39	126	110	35	50	24	37	104	216	467	637	63	50	855	1139	1994	0	0	1	3	0	0	0	0	4	0	24	14	2	6	31	23	54	29	2,7	54
M'BENGUE	14	13	72	60	31	20	40	21	459	137	836	416	75	71	1527	738	2265	0	0	0	0	1	1	1	0	4	1	17	10	1	1	24	13	37	35	1,6	37

REGIONS/DISTRICTS	Nombre de clients conseillées et dépisté pour le VIH ayant reçu le résultat du test																	Nombre de clients dépistés positifs au VIH																	Nombre de dépistages du VIH réalisés en couple	Proportion des personnes dépistées VIH+ en 2020 (%)	Total clients VIH + 2020		
	0-11 mois		1-4 ans		5-9 ans		10-14ans		15-24ans		25-49 ans		50 ans et plus		Total			0-11 mois		1-4 ans		5-9 ans		10-14ans		15-24ans		25-49 ans		50 ans et plus		Total							
	F	H	F	H	F	H	F	H	F	H	F	H	F	H	F	H	F+H	F	H	F	H	F	H	F	H	F	H	F	H	F	H	F	H	F+H					
SINEMATIALI	102	79	365	326	207	212	146	103	382	231	1102	612	386	270	2690	1833	4523	0	0	0	0	0	0	0	0	2	0	12	6	3	0	17	6	23	24	0,5	23		
SAN PEDRO	194	180	1122	1095	584	623	642	526	7386	2423	11898	9672	1157	2350	22983	16869	39852	1	0	12	15	3	6	2	2	59	9	318	222	56	87	451	341	792	533	2,0	792		
SAN-PEDRO	114	84	586	560	347	368	431	345	4430	1375	7563	5162	703	1502	14174	9396	23570	1	0	11	13	3	4	2	2	38	7	243	168	39	60	337	254	591	294	2,5	591		
TABOU	80	96	536	535	237	255	211	181	2956	1048	4335	4510	454	848	8809	7473	16282	0	0	1	2	0	2	0	0	21	2	75	54	17	27	114	87	201	239	1,2	201		
SUD-COMOE	162	143	828	934	637	639	669	550	8998	3600	10955	8205	1897	1856	24146	15927	40073	1	1	5	7	5	3	2	3	57	19	319	151	58	43	447	227	674	276	1,7	674		
ABOISSO	140	126	709	820	490	483	410	320	5445	1949	4887	4702	915	1056	12996	9456	22452	1	1	3	4	3	2	1	0	27	10	114	70	24	18	173	105	278	144	1,2	278		
ADIAKE	11	12	52	68	93	90	122	115	1150	836	2147	1288	448	320	4023	2729	6752	0	0	0	3	1	0	1	2	11	5	69	28	12	9	94	47	141	23	2,1	141		
GRAND-BASSAM	10	4	54	37	44	44	73	42	2003	545	3355	1722	383	339	5922	2733	8655	0	0	1	0	1	1	0	1	16	3	115	39	21	14	154	58	212	58	2,4	212		
TIAPOUM	1	1	13	9	10	22	64	73	400	270	566	493	151	141	1205	1009	2214	0	0	1	0	0	0	0	0	3	1	21	14	1	2	26	17	43	51	1,9	43		
TCHOLOGO	160	136	748	800	558	583	614	572	2150	1719	4807	3957	1383	866	10420	8633	19053	3	3	5	3	5	1	0	3	19	5	182	86	28	26	242	127	369	140	1,9	369		
FERKESSEDOUGOU	23	21	94	99	93	98	105	122	226	583	1441	1573	534	260	2516	2756	5272	2	2	3	0	0	0	0	2	13	2	114	56	22	21	154	83	237	45	4,5	237		
KONG	6	1	14	20	6	9	17	12	227	146	399	323	36	40	705	551	1256	1	0	0	2	0	0	0	0	0	15	2	0	0	16	4	20	26	1,6	20			
OUANGOLODOUGOU	131	114	640	681	459	476	492	438	1697	990	2967	2061	813	566	7199	5326	12525	0	1	2	1	5	1	0	1	6	3	53	28	6	5	72	40	112	69	0,9	112		
TONKPI	394	387	2055	2019	1164	1090	1351	1137	7785	4083	10858	9073	2773	2553	26380	20342	46722	5	7	15	20	9	11	7	10	140	29	645	403	149	114	970	594	1564	407	3,3	1564		
BLANKOUMA	2	0	51	48	45	42	73	55	788	394	907	786	180	123	2046	1448	3494	0	0	1	0	0	0	1	2	9	3	40	30	18	5	69	40	109	68	3,1	109		
DANANE	35	50	195	184	176	180	262	224	1433	692	1921	1552	408	406	4430	3288	7718	1	5	3	2	1	2	4	0	32	8	153	102	36	38	230	157	387	69	5,0	387		
MAN	220	218	739	802	324	296	296	219	3176	1414	4730	4217	1201	1173	10686	8339	19025	3	2	7	15	6	9	2	6	70	14	337	207	77	60	502	313	815	77	4,3	815		
ZOUAN-HOUNIEN	137	119	1070	985	619	572	720	639	2388	1583	3300	2518	984	851	9218	7267	16485	1	0	4	3	2	0	0	2	29	4	115	64	18	11	169	84	253	193	1,5	253		
WORODOUGOU	63	55	284	303	176	199	329	193	2754	1254	5296	4341	839	976	9741	7321	17062	0	2	9	5	1	5	1	2	36	6	219	136	25	45	291	201	492	409	2,9	492		
KANI	6	4	76	64	48	58	100	43	599	339	1208	926	247	234	2284	1668	3952	0	1	3	3	1	0	1	0	14	1	52	35	4	8	75	48	123	71	3,1	123		
SEGUELA	57	51	208	239	128	141	229	150	2155	915	4088	3415	592	742	7457	5653	13110	0	1	6	2	0	5	0	2	22	5	167	101	21	37	216	153	369	338	2,8	369		
TOTAL HOPITAUX PARAPUBLICS	0	0	0	0	0	0	0	0	0	0	0	0	0	0	0	0	0	0	0	0	0	0	0	0	0	0	0	0	0	0	0	0	0	0	0	0	0	0	0
CENTRE MEDICAL DU TRESOR															0	0	0																						
HOTEL MEDICAL DES IMPOTS															0	0	0																						
HOPITAL DE LA DOUANE															0	0	0																						
TOTAL EPN	84	97	600	636	263	328	214	219	827	395	2828	1846	668	911	5484	4432	11546	2	3	6	1	11	10	11	3	42	22	260	180	65	79	397	298	788	98	7	695		

Tableau 64 : Indicateurs PTME en 2020

REGIONS/D ISTRICTS	Grosses Atten dues 2020	Nom bre de fem mes encei ntes vue en CPN 1 au 1er trim estre de la gros sesse	Nom bre de fem mes encei ntes vue en CPN 1 au 1er trim estre de la gros sesse	Nom bre de fem mes encei ntes dépi stées posit ives à la syph ilis en CPN	Nom bre de fem mes encei ntes reçue s en CPNI et se connai ssant déjà au VIH	Nom bre de fem mes encei ntes et testées qui ont reçu le résultat du test VIH en CPN et en Materni té	Nom bre de fem mes encei ntes dépi stées séropo sitives au VIH	Nom bre de fem mes encei ntes déjà sous Traite ment ARV et reçue s en CPNI	Nombre de femmes enceinte s séroposi tives ayant nouvell ement commen cé (initié) le traitem ent ARV dans l'établis sement sanitaire	Nombre de femmes enceinte s séroposi tives dont l'accouc hement a été enregist ré dans l'établis sement sanitaire	Nombre d'enfa nts nés de mères séropo sitives au VIH	Nombre d'enfa nts nés de mères séropo sitives au VIH ayant reçu des ARV dans les 72h après la nais sance	Nombre d'enfa nts nés de mères séropo sitives au VIH initiant la prophyl axie au Cotrim oxazole avant 2 mois	Nombre de mères séroposi tives au VIH bénéfici ant des services de planifica tion familiale en post -natal (6 semaines après l'accouc hement)	Nombre d'enfa nts nés de mères séropo sitives au VIH dépi stées précoc ement (avant 2 mois)	Nombre d'enfa nts nés de mères séropo sitives au VIH dépi stées précoc ement (2 à 9 mois)	Nombre d'enfa nts nés de mères séropo sitives au VIH dépi stées tardiv ement (10 à 18 mois)	Nombre total d'enfa nts nés de mères séropo sitives au VIH dépi stées	Nombre d'enfa nts nés de mères séropo sitives au VIH positif et référé s dans une struc ture offrant la PEC	Nombre d'enfa nts nés de mères séropo sitives au VIH dépi stées	Nombre de conjo ints de femmes encei ntes séropo sitives au VIH dépi stées	Nombre de conjo ints de femmes encei ntes séroné gatives au VIH dépi stées	Nombre de conjo ints de femmes encei ntes séroné gatives au VIH dépi stées	Proportion d'enfa nts nés de mères VIH+ dépi stées VIH+ (%)	Proportion de femmes encei ntes dépi stées VIH+ (%)	Taux de dépi stage 2020 (%)	Taux de séropo sitivité des femmes encei ntes en PTME (%)	
ABIDJAN 1	120 362	4155 5	3584 3	98	1105	95712	925	1029	869	1250	1243	1243	1433	1112	1446	380	176	2002	36	25	132	27	1510	8	1,80	0,97	79,5 2	0,77
ABOBO EST	25155	1072 2	8266	38	293	22699	190	290	190	282	281	298	361	112	360	52	16	428	8	6	32	4	258	1	1,87	0,84	90,2 4	0,76
ABOBO OUEST	26182	8241	8146	10	292	24511	173	286	149	315	312	311	330	308	338	99	69	506	11	8	13	2	72	0	2,17	0,71	93,6 2	0,66
ANYAMA	7162	5097	4432	1	105	9286	53	71	42	121	121	109	70	53	76	29	26	131	0	0	18	3	115	1	0,00	0,57	129, 66	0,74
YOPOUGON -EST	39651	7300	5959	7	147	15554	219	143	204	238	236	240	301	287	300	111	46	457	9	7	27	4	819	6	1,97	1,41	39,2 3	0,55
YOPOUGON -OUEST	22212	1019 5	9040	42	268	23662	290	239	284	294	293	285	371	352	372	89	19	480	8	4	42	14	246	0	1,67	1,23	106, 53	1,31
ABIDJAN 2	13146 9	3249 6	3585 6	183	1136	86092	780	1076	748	1274	1268	1154	1404	1141	1400	575	162	2137	48	35	211	54	1548	28	2,25	0,91	65,4 8	0,59
ADJAME-PLATEAU-ATTECOUBE	31779	7643	8258	23	285	17740	160	277	153	299	291	221	344	313	345	46	6	397	7	5	24	9	372	1	1,76	0,90	55,8 2	0,50
COCODY BINGERVILLE	32946	7494	8269	12	242	16097	180	217	174	237	239	205	250	152	247	103	103	453	11	6	52	8	541	4	2,43	1,12	48,8 6	0,55
KOUMASSI	23306	6796	5965	34	210	16400	131	199	112	172	172	172	260	257	260	323	4	587	10	8	37	17	221	14	1,70	0,80	70,3 7	0,56
PORT-BOUET-VRIDI	23243	7466	8781	22	258	26995	211	253	210	444	442	432	288	253	286	49	47	382	14	13	43	17	176	9	3,66	0,78	116, 14	0,91
TREICHVILLE-MARCORY	20195	3097	4583	92	141	8860	98	130	99	122	124	124	262	166	262	54	2	318	6	3	55	3	238	0	1,89	1,11	43,8 7	0,49
AGNEBY-TIASSA	22952	6814	1977 9	36	345	29386	202	232	191	378	376	360	256	219	266	60	33	359	9	8	139	10	712	10	2,51	0,69	128, 03	0,88
AGBOVILLE	11136	2992	8490	16	206	12941	61	101	62	177	175	160	93	66	93	26	10	129	2	2	54	3	337	0	1,55	0,47	116, 21	0,55
SIKENS	3063	1030	3073	12	45	5265	48	45	48	68	68	68	61	51	71	5	2	78	3	2	4	2	142	0	3,85	0,91	171, 89	1,57

REGIONS/D DISTRICTS	Grosses Atten dues 2020	Nombre de femmes enceintes vue en CPN 1 au 1er trimestre de la grossesse	Nombre de femmes enceintes vue en CPN 1 autre trimestre de la grossesse	Nombre de femmes enceintes dépistées positives à la syphilis en CPN	Nombre de femmes enceintes reçues en CPNI et se connaissant déjà au VIH	Nombre de femmes enceintes conseillées et testées qui ont reçu le résultat du test VIH en CPN et en Maternité	Nombre de femmes enceintes dépistées séropositives au VIH	Nombre de femmes enceintes déjà sous traitement ARV et reçues en CPNI	Nombre de femmes enceintes séropositives ayant nouvellement commencé (initié) le traitement ARV dans l'établissement sanitaire	Nombre de femmes enceintes séropositives dont l'accouchement a été enregistré dans l'établissement sanitaire	Nombre de enfants nés de mères séropositives au VIH	Nombre de enfants nés de mères séropositives au VIH ayant reçu des ARV dans les 72h après la naissance	Nombre de enfants nés de mères séropositives au VIH initiant la prophylaxie au Cotrimoxazole avant 2 mois	Nombre de mères séropositives au VIH bénéficiant des services de planification familiale en post-natal (6 semaines après l'accouchement)	Nombre de enfants nés de mères séropositives au VIH dépistés précocement (avant 2 mois)	Nombre de enfants nés de mères séropositives au VIH dépistés précocement (2 à 9 mois)	Nombre de enfants nés de mères séropositives au VIH dépistés tardivement (10 à 18 mois)	Nombre total d'enfants nés de mères séropositives au VIH dépistés	Nombre de enfants nés de mères séropositives au VIH dépistés positif	Nombre de enfants nés de mères séropositives au VIH dépistés et référés dans une structure offrant la PEC	Nombre de conjointes de femmes enceintes séropositives au VIH dépistés positif au VIH	Nombre de conjointes de femmes enceintes séronégatives au VIH dépistés	Nombre de conjointes de femmes enceintes séronégatives au VIH dépistés positif au VIH	Proportion d'enfants nés de mères VIH+ dépistés VIH+ (%)	Proportion de femmes enceintes dépistées VIH+ (%)	Taux de dépistage 2020 (%)	Taux de séropositivité des femmes enceintes en PTME (%)	
TIASSALE	8753	2792	8216	8	94	11180	93	86	81	133	133	132	102	102	102	29	21	152	4	4	81	5	233	10	2,63	0,83	127,73	1,06
BAFING	7235	3659	7002	14	74	11165	40	45	37	65	65	64	31	14	29	4	2	35	0	0	13	1	487	0	0,00	0,36	154,32	0,55
KORO	2227	939	2029	0	10	3037	15	11	14	17	18	18	8	1	9	0	0	9	0	0	0	0	60	0	0,00	0,49	136,37	0,67
OUANINOU	2042	775	1598	0	37	2211	10	6	9	15	15	15	5	2	4	2	0	6	0	0	0	0	12	0	0,00	0,45	108,28	0,49
TOUBA	2966	1945	3375	14	27	5917	15	28	14	33	32	31	18	11	16	2	2	20	0	0	13	1	415	0	0,00	0,25	199,49	0,51
BAGOUE	20102	5829	15141	12	94	19766	101	93	67	118	117	115	61	57	53	9	10	72	0	0	15	5	487	0	0,00	0,51	98,33	0,50
BOUNDIALI	10134	2362	5129	3	56	9221	60	56	32	55	51	51	38	47	33	4	2	39	0	0	12	3	199	0	0,00	0,65	90,99	0,59
KOUTO	5286	1424	5260	2	17	5226	20	16	17	23	26	24	16	3	14	3	7	24	0	0	2	1	275	0	0,00	0,38	98,86	0,38
TENGRELA	4682	2043	4752	7	21	5319	21	21	18	40	40	40	7	7	6	2	1	9	0	0	1	1	13	0	0,00	0,39	113,61	0,45
BELIER	27503	8920	17064	291	340	29426	230	329	218	424	429	419	289	189	282	84	19	385	11	3	37	7	277	4	2,86	0,78	106,99	0,84
DIDIEVI	3107	688	2121	0	20	2912	13	20	13	25	25	25	7	0	7	3	0	10	0	0	5	1	44	0	0,00	0,45	93,72	0,42
TIEBISSOU	3381	1334	2396	5	25	5166	26	25	22	44	45	44	28	4	28	5	6	39	1	0	1	0	18	1	2,56	0,50	152,80	0,77
TOUMODI	5821	1606	4790	279	116	8227	52	113	46	113	112	111	83	83	82	16	1	99	2	1	13	3	102	2	2,02	0,63	141,33	0,89
YAMOUSSO UKRO	15194	5292	7757	7	179	13121	139	171	137	242	247	239	171	102	165	60	12	237	8	2	18	3	113	1	3,38	1,06	86,36	0,91
BERE	15496	4703	13734	17	157	20124	65	104	61	89	88	88	68	51	67	31	14	112	2	0	47	4	692	8	1,79	0,32	129,87	0,42
DIANRA	4068	969	2726	7	34	5026	19	33	16	16	15	15	21	10	20	9	2	31	1	0	5	2	30	0	3,23	0,38	123,55	0,47
KOUNAHIRI	2876	1063	2848	10	15	4061	9	14	9	15	15	14	7	1	7	4	2	13	0	0	0	0	157	8	0,00	0,22	141,20	0,31
MANKONO	8552	2671	8160	0	108	11037	37	57	36	58	58	59	40	40	40	18	10	68	1	0	42	2	505	0	1,47	0,34	129,06	0,43
BOUNKANI	10711	5582	7721	40	58	12732	33	56	28	57	60	58	24	15	25	10	1	36	1	0	4	3	59	0	2,78	0,26	118,87	0,31

REGIONS/D DISTRICTS	Grosses Atteintes 2020	Nombre de femmes enceintes vue en CPN 1 au 1er trimestre de la grossesse	Nombre de femmes enceintes vue en CPN 1 autre trimestre de la grossesse	Nombre de femmes enceintes dépistées positives à la syphilis en CPN	Nombre de femmes enceintes reçues en CPNI et se connaissant déjà au VIH	Nombre de femmes enceintes conseillées et testées qui ont reçu le résultat du test VIH en CPN et en Maternité	Nombre de femmes enceintes dépistées séropositives au VIH	Nombre de femmes enceintes déjà sous traitement ARV et reçues en CPNI	Nombre de femmes enceintes séropositives ayant nouvellement commencé (initié) le traitement ARV dans l'établissement sanitaire	Nombre de femmes enceintes séropositives dont l'accouchement a été enregistré dans l'établissement sanitaire	Nombre de enfants nés de mères séropositives au VIH ayant reçu des ARV dans les 72h après la naissance	Nombre de enfants nés de mères séropositives au VIH initiant la prophylaxie au Cotrimoxazole avant 2 mois	Nombre de mères séropositives au VIH bénéficiant des services de planification familiale en post-natal (6 semaines après l'accouchement)	Nombre de enfants nés de mères séropositives au VIH dépistées précocement (avant 2 mois)	Nombre de enfants nés de mères séropositives au VIH dépistées précocement (2 à 9 mois)	Nombre de enfants nés de mères séropositives au VIH dépistées tardivement (10 à 18 mois)	Nombre total d'enfants nés de mères séropositives au VIH dépistées	Nombre de enfants nés de mères séropositives au VIH dépistées positif	Nombre de enfants nés de mères séropositives au VIH dépistées et référés dans une structure offrant la PEC	Nombre de conjointes de femmes enceintes séropositives au VIH dépistées positif au VIH	Nombre de conjointes de femmes enceintes séropositives au VIH dépistées positif au VIH	Nombre de conjointes de femmes enceintes séropositives au VIH dépistées positif au VIH	Proportion d'enfants nés de mères VIH+ dépistées VIH+ (%)	Proportion de femmes enceintes dépistées VIH+ (%)	Taux de dépistage 2020 (%)	Taux de séropositivité des femmes enceintes en PTME (%)		
BOUNA	4507	2878	3161	39	31	5794	18	30	16	25	25	25	9	6	13	8	1	22	0	0	2	2	7	0	0,00	0,31	128,56	0,40
DOROPO	2873	1459	1844	0	3	2607	5	3	2	7	10	9	5	3	4	0	0	4	0	0	0	0	29	0	0,00	0,19	90,74	0,17
NASSIAN	1708	802	1753	0	16	2875	8	15	8	22	22	21	6	6	6	2	0	8	1	0	2	1	13	0	12,50	0,28	168,33	0,47
TEHINI	1623	443	963	1	8	1456	2	8	2	3	3	3	4	0	2	0	0	2	0	0	0	0	10	0	0,00	0,14	89,71	0,12
CAVALLY	15713	9711	17126	59	151	36166	164	119	161	173	176	175	123	99	121	32	4	157	3	2	138	13	1689	2	1,91	0,45	230,17	1,04
BLOLEQUIN	4002	3130	6619	0	27	13703	42	27	39	39	38	37	24	25	23	8	0	31	0	0	11	3	403	1	0,00	0,31	342,40	1,05
GUIGLO	6377	3440	5917	59	87	12025	73	55	73	73	73	73	66	66	65	14	1	80	3	2	108	7	934	1	3,75	0,61	188,57	1,14
TAI	3576	2236	2302	0	26	5823	30	26	30	30	33	33	27	5	27	8	1	36	0	0	9	2	212	0	0,00	0,52	162,84	0,84
TOULEUPLE U	1758	905	2288	0	11	4615	19	11	19	31	32	32	6	3	6	2	2	10	0	0	10	1	140	0	0,00	0,41	262,51	1,08
FOLON	3374	1368	4816	59	30	7284	13	27	13	22	22	22	12	7	12	6	1	19	0	0	2	0	172	0	0,00	0,18	215,89	0,39
KANIASSO	2094	687	2818	59	18	4271	6	15	6	16	16	16	8	3	8	6	1	15	0	0	0	0	146	0	0,00	0,14	203,96	0,29
MINIGNAN	1280	681	1998	0	12	3013	7	12	7	6	6	6	4	4	4	0	0	4	0	0	2	0	26	0	0,00	0,23	235,39	0,55
GBEKE	37385	10637	22214	3	544	39353	202	427	191	457	457	452	470	446	456	142	76	674	8	2	66	10	675	1	1,19	0,51	105,26	0,54
BEOUMI	4914	1669	4225	1	48	7207	20	45	18	68	67	63	41	42	39	18	3	60	3	0	7	1	330	0	5,00	0,28	146,66	0,41
BOTRO	2687	800	2563	1	27	4193	17	27	14	31	31	31	14	4	11	12	0	23	0	0	2	0	44	0	0,00	0,41	156,05	0,63
BOUAKE NORD-EST	7490	2298	5244	0	87	7504	35	84	34	84	84	84	76	70	72	13	5	90	1	0	12	3	93	0	1,11	0,47	100,19	0,47
BOUAKE NORD-OUEST	11486	2175	3328	1	119	5825	41	119	41	91	91	91	121	122	121	27	7	155	1	1	9	3	26	0	0,65	0,70	50,71	0,36
BOUAKE- SUD	7887	2928	4285	0	232	10385	77	122	73	135	136	135	172	175	167	62	49	278	1	0	27	2	65	0	0,36	0,74	131,67	0,98

REGIONS/D DISTRICTS	Grosses Atteintes 2020	Nombre de femmes enceintes vue en CPN 1 au 1er trimestre de la grossesse	Nombre de femmes enceintes vue en CPN 1 autre trimestre de la grossesse	Nombre de femmes enceintes dépistées positives à la syphilis en CPN	Nombre de femmes enceintes reçues en CPNI et se connaissant déjà au VIH	Nombre de femmes enceintes conseillées et testées qui ont reçu le résultat du test VIH en CPN et en Maternité	Nombre de femmes enceintes dépistées séropositives au VIH	Nombre de femmes enceintes déjà sous traitement ARV et reçues en CPNI	Nombre de femmes enceintes séropositives ayant nouveau commencé (initié) le traitement ARV dans l'établissement sanitaire	Nombre de femmes enceintes séropositives dont l'accouchement a été enregistré dans l'établissement sanitaire	Nombre de enfants nés de mères séropositives au VIH	Nombre de enfants nés de mères séropositives au VIH ayant reçu des ARV dans les 72h après la naissance	Nombre de enfants nés de mères séropositives au VIH initiant la prophylaxie au Cotrimoxazole avant 2 mois	Nombre de mères séropositives au VIH bénéficiant des services de planification familiale en post-natal (6 semaines après l'accouchement)	Nombre de enfants nés de mères séropositives au VIH dépistés s précocement (avant 2 mois)	Nombre de enfants nés de mères séropositives au VIH dépistés s précocement (2 à 9 mois)	Nombre de enfants nés de mères séropositives au VIH dépistés s tardivement (10 à 18 mois)	Nombre total d'enfants nés de mères séropositives au VIH dépistés s	Nombre de enfants nés de mères séropositives au VIH dépistés s positif	Nombre de enfants nés de mères séropositives au VIH dépistés s	Nombre de conjointes de femmes enceintes séropositives au VIH dépistés s	Nombre de conjointes de femmes enceintes séropositives au VIH dépistés s positif au VIH	Nombre de conjointes de femmes enceintes séronégatives au VIH dépistés s	Nombre de conjointes de femmes enceintes séronégatives au VIH dépistés s positif au VIH	Proportion d'enfants nés de mères VIH+ dépistés VIH+ (%)	Proportion de femmes enceintes dépistées VIH+ (%)	Taux de dépistage 2020 (%)	Taux de séropositivité des femmes enceintes en PTME (%)
SAKASSOU	2921	767	2569	0	31	4239	12	30	11	48	48	48	46	33	46	10	12	68	2	1	9	1	117	1	2,94	0,28	145,12	0,41
GBOKLE	15069	5996	11978	16	143	17949	67	86	67	119	119	118	93	76	92	21	19	132	1	1	15	3	689	0	0,76	0,37	119,11	0,44
FRESCO	4351	815	3509	12	73	4143	17	28	17	31	31	31	34	22	33	3	14	50	1	1	6	2	69	0	2,00	0,41	95,22	0,39
SASSANDRA	10718	5181	8469	4	70	13806	50	58	50	88	88	87	59	54	59	18	5	82	0	0	9	1	620	0	0,00	0,36	128,81	0,47
GONTOUGO	23935	5672	19723	92	291	15933	119	252	114	341	348	336	389	330	405	229	85	719	45	38	57	2	269	0	6,26	0,75	66,57	0,50
BONDOUKOU	12280	3372	9404	8	167	8957	78	143	73	204	208	205	250	193	260	203	69	532	38	35	40	1	140	0	7,14	0,87	72,94	0,64
KOUN-FAO	3961	918	3523	25	38	2499	13	38	17	44	48	42	52	51	61	19	12	92	1	1	11	1	93	0	1,09	0,52	63,09	0,33
SANDEGUE	1938	559	2022	0	13	1153	8	13	6	14	14	11	3	7	1	1	2	4	3	2	1	0	10	0	75,00	0,69	59,49	0,41
TANDA	2886	565	2365	1	32	2128	14	31	13	58	57	57	63	63	62	6	2	70	3	0	3	0	11	0	4,29	0,66	73,74	0,49
TRANSUA	2870	258	2409	58	41	1196	6	27	5	21	21	21	21	16	21	0	0	21	0	0	2	0	15	0	0,00	0,50	41,67	0,21
GRANDS PONTS	12902	4313	9907	7	170	17318	123	164	120	216	222	214	207	146	199	38	22	259	3	2	38	7	625	6	1,16	0,71	134,23	0,95
DABOU	5652	2174	3773	3	89	8599	66	85	65	139	143	144	128	104	124	26	7	157	2	1	19	3	147	2	1,27	0,77	152,14	1,17
GRAND-LAHOUE	5248	1264	4367	0	45	5989	35	44	36	46	47	39	47	36	45	6	2	53	1	1	9	0	360	1	1,89	0,58	114,12	0,67
JACQUEVILLE	2002	875	1767	4	36	2730	22	35	19	31	32	31	32	6	30	6	13	49	0	0	10	4	118	3	0,00	0,81	136,36	1,10
GUEMON	35733	8374	23540	1	155	43922	203	139	202	217	223	223	150	128	150	58	13	221	7	4	79	10	1879	11	3,17	0,46	122,92	0,57
BANGOLO	12237	2413	6401	0	41	11296	58	38	57	63	64	64	32	24	32	27	5	64	3	2	11	4	379	2	4,69	0,51	92,31	0,47
DUEKOUÉ	16292	4289	10327	1	67	20663	102	67	102	108	111	111	91	91	91	23	5	119	2	2	24	5	464	8	1,68	0,49	126,83	0,63
KOUBLY	7204	1672	6812	0	47	11963	43	34	43	46	48	48	27	13	27	8	3	38	2	0	44	1	1036	1	5,26	0,36	166,06	0,60
GÔH	33277	9361	24156	54	338	33481	182	267	179	391	388	379	313	312	312	104	98	514	15	11	50	7	1019	4	2,92	0,54	100,61	0,55

REGIONS/D DISTRICTS	Grosses Atten dues 2020	Nombre de femmes enceintes vue en CPN 1 au 1er trimestre de la grossesse	Nombre de femmes enceintes vue en CPN 1 autre trimestre de la grossesse	Nombre de femmes enceintes dépistées positives à la syphilis en CPN	Nombre de femmes enceintes reçues en CPNI et se connaissant déjà au VIH	Nombre de femmes enceintes conseillées et testées qui ont reçu le résultat du test VIH en CPN et en Maternité	Nombre de femmes enceintes dépistées séropositives au VIH	Nombre de femmes enceintes déjà sous traitement ARV et reçues en CPNI	Nombre de femmes enceintes séropositives ayant nouvellement commencé (initié) le traitement ARV dans l'établissement sanitaire	Nombre de femmes enceintes séropositives dont l'accouchement a été enregistré dans l'établissement sanitaire	Nombre de enfants nés de mères séropositives au VIH ayant reçu des ARV dans les 72h après la naissance	Nombre de enfants nés de mères séropositives au VIH initiant la prophylaxie au Cotrimoxazole avant 2 mois	Nombre de mères séropositives au VIH bénéficiant des services de planification familiale en post-natal (6 semaines après l'accouchement)	Nombre de enfants nés de mères séropositives au VIH dépistés précocement (avant 2 mois)	Nombre de enfants nés de mères séropositives au VIH dépistés précocement (2 à 9 mois)	Nombre de enfants nés de mères séropositives au VIH dépistés tardivement (10 à 18 mois)	Nombre total d'enfants nés de mères séropositives au VIH dépistés	Nombre de enfants nés de mères séropositives au VIH dépistés positif	Nombre de enfants nés de mères séropositives au VIH dépistés et référés dans une structure offrant la PEC	Nombre de conjointes de femmes enceintes séropositives au VIH dépistés positif	Nombre de conjointes de femmes enceintes séronégatives au VIH dépistés	Nombre de conjointes de femmes enceintes séronégatives au VIH dépistés positif	Proportion d'enfants nés de mères VIH+ dépistés VIH+ (%)	Proportion de femmes enceintes dépistées VIH+ (%)	Taux de dépistage 2020 (%)	Taux de séropositivité des femmes enceintes en PTME (%)		
GAGNOA 1	13108	5302	10588	41	189	16226	88	130	86	186	188	179	156	159	156	64	37	257	5	4	18	2	538	2	1,95	0,54	123,79	0,67
GAGNOA 2	9200	2375	6620	12	65	8744	48	55	48	84	82	82	51	48	51	22	17	90	0	0	12	1	371	2	0,00	0,55	95,04	0,52
OUME	10969	1684	6948	1	84	8511	46	82	45	121	118	118	106	105	105	18	44	167	10	7	20	4	110	0	5,99	0,54	77,59	0,42
HAMBOL	16525	6191	12998	40	146	20034	85	143	85	202	200	193	113	120	113	53	49	215	2	0	22	8	179	3	0,93	0,42	121,23	0,51
DABAKALA	6960	3225	4854	0	38	7797	28	38	28	54	54	54	23	21	23	3	0	26	0	0	5	2	24	0	0,00	0,36	112,03	0,40
KATIOLA	4232	1239	4030	37	55	6342	30	53	30	89	87	80	66	72	66	42	45	153	2	0	4	1	27	0	1,31	0,47	149,86	0,71
NIAKARAM ADOUGOU	5333	1727	4114	3	53	5895	27	52	27	59	59	59	24	27	24	8	4	36	0	0	13	5	128	3	0,00	0,46	110,54	0,51
HAUT SASSANDRA	49853	21021	43076	38	670	63060	366	419	364	639	630	624	553	488	552	87	116	755	21	9	80	14	2125	11	2,78	0,58	126,49	0,73
DALOA	21213	7764	13644	4	264	20492	181	185	181	316	311	311	289	258	289	33	40	362	9	3	48	9	766	2	2,49	0,88	96,60	0,85
ISSIA	11151	5213	9713	30	137	15042	81	112	81	154	151	145	127	112	127	27	27	181	3	1	5	1	335	1	1,66	0,54	134,89	0,73
VAVOUA	13778	6853	15159	4	171	22118	84	83	82	126	125	125	90	83	89	25	25	139	8	4	26	4	928	8	5,76	0,38	160,53	0,61
ZOUKOUGB EU	3711	1191	4560	0	98	5408	20	39	20	43	43	43	47	35	47	2	24	73	1	1	1	0	96	0	1,37	0,37	145,73	0,54
IFFOU	12039	3187	8984	2	123	14414	70	107	68	148	148	143	95	41	96	36	15	147	4	3	20	5	217	3	2,72	0,49	119,73	0,58
DAOUKRO	6378	1106	5207	2	74	7511	45	70	45	87	87	82	63	24	64	32	13	109	4	3	18	5	201	3	3,67	0,60	117,76	0,71
MBACIKRO	2979	1262	1546	0	27	3214	9	15	7	31	31	31	19	4	19	2	1	22	0	0	2	0	0	0	0,00	0,28	107,89	0,30
PRIKRO	2682	819	2231	0	22	3689	16	22	16	30	30	30	13	13	13	2	1	16	0	0	0	0	16	0	0,00	0,43	137,55	0,60
INDENIE- DUABLIN	22474	4452	18186	84	327	25913	172	217	157	352	356	294	256	193	237	103	21	361	10	4	81	10	493	2	2,77	0,66	115,30	0,77
ABENGOUR OU	13689	2902	10246	13	168	14741	106	137	99	223	223	175	206	159	183	81	16	280	7	3	25	7	232	1	2,50	0,72	107,69	0,77

REGIONS/D DISTRICTS	Grosses Atteintes 2020	Nombre de femmes enceintes vue en CPN 1 au 1er trimestre de la grossesse	Nombre de femmes enceintes vue en CPN 1 autre trimestre de la grossesse	Nombre de femmes enceintes dépistées positives à la syphilis en CPN	Nombre de femmes enceintes reçues en CPNI et se connaissant déjà au VIH	Nombre de femmes enceintes conseillées et testées qui ont reçu le résultat du test VIH en CPN et en Maternité	Nombre de femmes enceintes dépistées séropositives au VIH	Nombre de femmes enceintes déjà sous traitement ARV et reçues en CPNI	Nombre de femmes enceintes séropositives ayant nouvellement commencé (initié) le traitement ARV dans l'établissement sanitaire	Nombre de femmes enceintes séropositives dont l'accouchement a été enregistré dans l'établissement sanitaire	Nombre de enfants nés de mères séropositives au VIH ayant reçu des ARV dans les 72h après la naissance	Nombre de enfants nés de mères séropositives au VIH initiant la prophylaxie au Cotrimoxazole avant 2 mois	Nombre de mères séropositives au VIH bénéficiant des services de planification familiale en post-natal (6 semaines après l'accouchement)	Nombre de enfants nés de mères séropositives au VIH dépistés précocement (avant 2 mois)	Nombre de enfants nés de mères séropositives au VIH dépistés précocement (2 à 9 mois)	Nombre de enfants nés de mères séropositives au VIH dépistés tardivement (10 à 18 mois)	Nombre total d'enfants nés de mères séropositives au VIH dépistés	Nombre de enfants nés de mères séropositives au VIH dépistés positif	Nombre de enfants nés de mères séropositives au VIH dépistés et référés dans une structure offrant la PEC	Nombre de conjointes de femmes enceintes séropositives au VIH dépistées positif au VIH	Nombre de conjointes de femmes enceintes séronégatives au VIH dépistées	Nombre de conjointes de femmes enceintes séronégatives au VIH dépistées positif au VIH	Proportion d'enfants nés de mères VIH+ dépistées VIH+ (%)	Proportion de femmes enceintes dépistées VIH+ (%)	Taux de dépistage 2020 (%)	Taux de séropositivité des femmes enceintes en PTME (%)		
AGNIBILEK ROU	6581	1056	5430	60	147	7950	52	68	44	109	112	99	40	28	44	19	4	67	3	1	53	2	166	1	4,48	0,65	120,80	0,79
BETTIE	2204	494	2510	11	12	3222	14	12	14	20	21	20	10	6	10	3	1	14	0	0	3	1	95	0	0,00	0,43	146,19	0,64
KABADOU GOU	6515	4174	7159	6	62	10772	37	57	36	57	58	58	53	35	48	117	32	197	3	2	11	2	123	0	1,52	0,34	165,34	0,57
MADINANI	2259	796	2392	0	24	2441	4	22	3	11	11	11	10	0	10	4	0	14	1	0	4	1	53	0	7,14	0,16	108,06	0,18
ODIENNE	4256	3378	4767	6	38	8331	33	35	33	46	47	47	43	35	38	113	32	183	2	2	7	1	70	0	1,09	0,40	195,75	0,78
ME	20559	6256	13674	28	173	24657	87	166	84	293	285	278	207	177	204	60	77	341	6	1	48	6	1254	1	1,76	0,35	119,93	0,42
ADZOPE	7483	2665	4172	3	64	8156	28	57	26	119	114	113	74	69	70	44	63	177	5	1	12	2	252	1	2,82	0,34	108,99	0,37
AKOUBE	4661	1329	3444	16	50	5636	27	50	27	93	92	86	65	65	65	2	4	71	0	0	13	3	285	0	0,00	0,48	120,92	0,58
ALEPE	5476	1434	3620	8	31	7006	19	31	18	47	47	47	38	27	38	6	4	48	1	0	12	0	303	0	2,08	0,27	127,94	0,35
YAKASSE- ATTOBROU	2939	828	2438	1	28	3859	13	28	13	34	32	32	30	16	31	8	6	45	0	0	11	1	414	0	0,00	0,34	131,30	0,44
LÔH- DJIBOUA	27595	10172	26039	77	272	38113	180	241	165	351	354	332	268	204	267	116	100	483	4	2	67	8	2634	9	0,83	0,47	138,12	0,65
DIVO	14666	5707	12059	65	175	17873	117	147	107	231	232	230	199	157	202	92	94	388	3	1	27	4	572	9	0,77	0,65	121,87	0,80
GUITRY	5393	1813	5481	0	33	7424	17	33	17	36	38	37	23	24	23	6	4	33	1	1	8	1	709	0	3,03	0,23	137,66	0,32
LAKOTA	7536	2652	8499	12	64	12816	46	61	41	84	84	65	46	23	42	18	2	62	0	0	32	3	1353	0	0,00	0,36	170,06	0,61
MARAHOU E	31865	12326	24992	48	411	38226	177	305	176	363	367	359	315	237	316	64	20	400	14	6	66	8	1302	17	3,50	0,46	119,96	0,56
BOUAFLE	15325	6958	10914	44	163	19134	84	160	84	187	186	186	155	155	155	39	14	208	6	3	13	2	448	9	2,88	0,44	124,85	0,55
SINFRA	8835	2982	5823	4	177	8704	47	75	47	113	116	108	105	26	105	14	5	124	7	2	42	5	402	7	5,65	0,54	98,52	0,53
ZUENOULA	7705	2386	8255	0	71	10388	46	70	45	63	65	65	55	56	56	11	1	68	1	1	11	1	452	1	1,47	0,44	134,82	0,60
MORONOU	13741	2886	9933	41	124	17027	82	116	63	168	167	160	154	89	146	42	16	204	11	7	34	10	182	0	5,39	0,48	123,91	0,60

REGIONS/D DISTRICTS	Grosses Atten dues 2020	Nombre de femmes enceintes vue en CPN 1 au 1er trimestre de la grossesse	Nombre de femmes enceintes vue en CPN 1 autre trimestre de la grossesse	Nombre de femmes enceintes dépistées positives à la syphilis en CPN	Nombre de femmes enceintes reçues en CPNI et se connaissant déjà au VIH	Nombre de femmes enceintes conseillées et testées qui ont reçu le résultat du test VIH en CPN et en Maternité	Nombre de femmes enceintes dépistées séropositives au VIH	Nombre de femmes enceintes déjà sous traitement ARV et reçues en CPNI	Nombre de femmes enceintes séropositives ayant nouveau commencé (initié) le traitement ARV dans l'établissement sanitaire	Nombre de femmes enceintes séropositives dont l'accouchement a été enregistré dans l'établissement sanitaire	Nombre de enfants nés de mères séropositives au VIH	Nombre de enfants nés de mères séropositives au VIH ayant reçu des ARV dans les 72h après la naissance	Nombre de enfants nés de mères séropositives au VIH initiant la prophylaxie au Cotrimoxazole avant 2 mois	Nombre de mères séropositives au VIH bénéficiant des services de planification familiale en post-natal (6 semaines après l'accouchement)	Nombre de enfants nés de mères séropositives au VIH dépistés précocement (avant 2 mois)	Nombre de enfants nés de mères séropositives au VIH dépistés précocement (2 à 9 mois)	Nombre de enfants nés de mères séropositives au VIH dépistés tardivement (10 à 18 mois)	Nombre total d'enfants nés de mères séropositives au VIH dépistés	Nombre de enfants nés de mères séropositives au VIH dépistés positif	Nombre de enfants nés de mères séropositives au VIH dépistés et référés dans une structure offrant la PEC	Nombre de conjointes de femmes enceintes séropositives au VIH dépistés positif au VIH	Nombre de conjointes de femmes enceintes séronégatives au VIH dépistés	Nombre de conjointes de femmes enceintes séronégatives au VIH dépistés positif au VIH	Proportion d'enfants nés de mères VIH+ dépistés VIH+ (%)	Proportion de femmes enceintes dépistées VIH+ (%)	Taux de dépistage 2020 (%)	Taux de séropositivité des femmes enceintes en PTME (%)	
ARRAH	3237	516	2531	18	37	4693	13	37	6	43	43	36	35	18	30	16	13	59	4	2	7	4	18	0	6,78	0,28	144,98	0,40
BONGOUAN OU	6298	1399	3863	19	64	6458	46	60	36	88	87	87	98	59	97	21	2	120	6	5	22	3	67	0	5,00	0,71	102,54	0,73
M'BATTO	4206	971	3539	4	23	5876	23	19	21	37	37	37	21	12	19	5	1	25	1	0	5	3	97	0	4,00	0,39	139,71	0,55
N'ZI	9260	1762	5947	40	88	7797	27	81	27	100	100	96	72	84	73	24	45	142	7	1	9	0	127	0	4,93	0,35	84,20	0,29
BOCANDA	4562	720	3145	3	24	3566	12	24	12	21	21	21	24	22	24	3	2	29	1	0	0	0	19	0	3,45	0,34	78,17	0,26
DIMBOKRO	3584	906	1978	37	59	3581	15	54	15	72	72	72	45	59	46	21	43	110	6	1	9	0	107	0	5,45	0,42	99,92	0,42
KOUASSI KOUASSIKRO	1114	136	824	0	5	650	0	3	0	7	7	3	3	3	3	0	0	3	0	0	0	0	1	0	0,00	0,00	58,35	0,00
NAWA	38992	18395	25563	25	356	52216	265	282	180	327	329	321	303	177	299	152	65	516	11	5	89	5	2057	7	2,13	0,51	133,91	0,68
BUYO	6255	3432	5140	2	75	9861	24	26	24	36	36	36	13	5	13	3	1	17	2	0	5	1	370	0	11,76	0,24	157,65	0,38
GUEYO	2853	1070	2912	0	31	4072	16	29	16	35	35	35	39	26	39	15	0	54	0	0	5	0	250	0	0,00	0,39	142,73	0,56
MEAGUI	11461	4954	7049	15	67	14650	51	67	49	63	63	63	62	9	62	55	3	120	1	0	31	2	427	1	0,83	0,35	127,82	0,44
SOUBRE	18423	8939	10462	8	183	23633	174	160	91	193	195	187	189	137	185	79	61	325	8	5	48	2	1010	6	2,46	0,74	128,28	0,94
PORO	33447	9217	26394	7	419	28866	135	174	129	311	307	300	250	182	263	72	65	400	9	7	26	11	730	2	2,25	0,47	86,30	0,40
DIKODOUG OU	3398	844	3141	2	125	3093	6	14	6	23	23	23	18	16	18	2	0	20	0	0	2	2	29	0	0,00	0,19	91,02	0,18
KORHOGO 1	19915	5478	14579	5	204	17639	109	141	104	255	251	244	201	144	214	56	63	333	7	6	17	6	535	2	2,10	0,62	88,57	0,55
KORHOGO 2	4087	1115	2891	0	74	2824	9	5	9	12	12	12	10	10	10	10	2	22	2	1	5	1	68	0	9,09	0,32	69,10	0,22
M'BENGUE	3563	1122	3781	0	8	3214	8	6	7	11	11	11	13	4	13	2	0	15	0	0	1	1	37	0	0,00	0,25	90,20	0,22
SINEMATIA LI	2484	658	2002	0	8	2096	3	8	3	10	10	10	8	8	8	2	0	10	0	0	1	1	61	0	0,00	0,14	84,38	0,12

REGIONS/D DISTRICTS	Grosses Atten dues 2020	Nombre de femmes enceintes vues en CPN 1 au 1er trimestre de la grossesse	Nombre de femmes enceintes vues en CPN 1 autre trimestre de la grossesse	Nombre de femmes enceintes dépistées positives à la syphilis en CPN	Nombre de femmes enceintes reçues en CPNI et se connaissant déjà au VIH	Nombre de femmes enceintes conseillées et testées qui ont reçu le résultat du test VIH en CPN et en Maternité	Nombre de femmes enceintes dépistées séropositives au VIH	Nombre de femmes enceintes déjà sous traitement ARV et reçues en CPNI	Nombre de femmes enceintes séropositives ayant nouvellement commencé (initié) le traitement ARV dans l'établissement sanitaire	Nombre de femmes enceintes séropositives dont l'accouchement a été enregistré dans l'établissement sanitaire	Nombre de enfants nés de mères séropositives au VIH ayant reçu des ARV dans les 72h après la naissance	Nombre de enfants nés de mères séropositives au VIH initiant la prophylaxie au Cotrimoxazole avant 2 mois	Nombre de mères séropositives au VIH bénéficiant des services de planification familiale en post-natal (6 semaines après l'accouchement)	Nombre de enfants nés de mères séropositives au VIH dépistées précocement (avant 2 mois)	Nombre de enfants nés de mères séropositives au VIH dépistées précocement (2 à 9 mois)	Nombre de enfants nés de mères séropositives au VIH dépistées tardivement (10 à 18 mois)	Nombre total d'enfants nés de mères séropositives au VIH dépistées	Nombre de enfants nés de mères séropositives au VIH dépistées positif	Nombre de enfants nés de mères séropositives au VIH dépistées et référés dans une structure offrant la PEC	Nombre de conjointes de femmes enceintes séropositives au VIH dépistées positif au VIH	Nombre de conjointes de femmes enceintes séronégatives au VIH dépistées	Nombre de conjointes de femmes enceintes séronégatives au VIH dépistées positif au VIH	Proportion d'enfants nés de mères VIH+ dépistées VIH+ (%)	Proportion de femmes enceintes dépistées VIH+ (%)	Taux de dépistage 2020 (%)	Taux de séropositivité des femmes enceintes en PTME (%)		
SAN PEDRO	30284	13318	22908	117	345	35647	209	339	192	465	469	453	375	185	367	94	40	501	17	13	74	8	2837	4	3,39	0,59	117,71	0,69
SAN-PEDRO	23372	9164	16148	105	259	25221	173	253	158	368	370	360	295	124	287	84	33	404	13	10	59	6	1141	3	3,22	0,69	107,91	0,74
TABOU	6912	4154	6760	12	86	10426	36	86	34	97	99	93	80	61	80	10	7	97	4	3	15	2	1696	1	4,12	0,35	150,84	0,52
SUD-COMOE	24793	7869	18154	139	241	29587	222	170	176	375	377	369	190	178	179	150	36	365	8	5	25	8	518	6	2,19	0,75	119,34	0,90
ABOISSO	11536	3113	10345	28	121	13825	107	68	74	157	160	153	56	52	54	24	22	100	2	2	15	5	341	6	2,00	0,77	119,84	0,93
ADIAKE	3145	797	1732	72	27	4166	28	24	26	53	50	50	23	21	15	9	3	27	2	0	5	0	58	0	7,41	0,67	132,46	0,89
GRAND-BASSAM	7546	3441	4466	39	76	9060	76	69	67	153	155	154	107	105	107	115	11	233	4	3	2	2	71	0	1,72	0,84	120,06	1,01
TIAPOUM	2566	518	1611	0	17	2536	11	9	9	12	12	12	4	0	3	2	0	5	0	0	3	1	48	0	0,00	0,43	98,83	0,43
TCHOLOGO	19466	5439	15004	2	74	15470	56	71	56	136	133	132	147	68	152	38	39	229	6	3	19	5	430	8	2,62	0,36	79,47	0,29
FERKESSED OUGOU	5733	1319	4881	1	27	4790	24	26	24	73	71	71	68	28	74	22	7	103	5	3	10	3	172	7	4,85	0,50	83,55	0,42
KONG	3689	1151	3278	1	10	2970	5	9	5	6	5	4	3	0	2	1	1	4	1	0	3	0	43	1	25,00	0,17	80,51	0,14
OUANGOLO DOUGOU	10044	2969	6845	0	37	7710	27	36	27	57	57	57	76	40	76	15	31	122	0	0	6	2	215	0	0,00	0,35	76,76	0,27
TONKPI	36882	17591	33286	12	370	58105	384	315	384	463	460	458	329	317	329	165	88	582	9	5	80	14	651	3	1,55	0,66	157,54	1,04
BIANKOUM A	7232	3813	9403	2	23	11575	42	22	42	35	35	35	15	15	15	2	0	17	1	0	5	2	225	2	5,88	0,36	160,05	0,58
DANANE	9660	3783	8802	0	88	14777	77	88	77	82	83	83	80	80	80	64	56	200	3	2	44	4	172	0	1,50	0,52	152,97	0,80
MAN	12599	6879	10200	10	184	20524	191	157	191	246	241	239	186	186	186	68	30	284	3	3	23	6	218	1	1,06	0,93	162,90	1,52
ZOUAN-HOUNIEN	7391	3116	4881	0	75	11229	74	48	74	100	101	101	48	36	48	31	2	81	2	0	8	2	36	0	2,47	0,66	151,93	1,00
WORODOU GOU	9525	5058	14370	53	170	21588	85	85	84	118	114	106	76	64	76	38	27	141	8	2	48	12	1876	2	5,67	0,39	226,65	0,89
KANI	2546	1325	4066	1	97	5623	26	24	27	24	25	21	9	8	9	3	9	21	2	0	10	4	385	1	9,52	0,46	220,86	1,02

REGIONS/D DISTRICTS	Grosses Atten dues 2020	Nombre de femmes enceintes vue en CPN 1 au 1er trimestre de la grossesse	Nombre de femmes enceintes vue en CPN 1 autre trimestre de la grossesse	Nombre de femmes enceintes déjà positives à la syphilis en CPN	Nombre de femmes enceintes reçues en CPNI et se connaissant déjà au VIH	Nombre de femmes enceintes conseillées et testées qui ont reçu le résultat du test VIH en CPN et en Maternité	Nombre de femmes enceintes déjà sous traitement ARV et reçues en CPNI	Nombre de femmes enceintes séropositives ayant nouvellement commencé (initié) le traitement ARV dans l'établissement sanitaire	Nombre de femmes enceintes séropositives dont l'accouchement a été enregistré dans l'établissement sanitaire	Nombre d'enfants nés de mères séropositives au VIH	Nombre d'enfants nés de mères séropositives au VIH ayant reçu des ARV dans les 72h après la naissance	Nombre d'enfants nés de mères séropositives au VIH initiant la prophylaxie au Cotrimoxazole avant 2 mois	Nombre de mères séropositives au VIH bénéficiant des services de planification familiale en post-natal (6 semaines après l'accouchement)	Nombre d'enfants nés de mères séropositives au VIH déjà précocement (avant 2 mois)	Nombre d'enfants nés de mères séropositives au VIH déjà précocement (2 à 9 mois)	Nombre d'enfants nés de mères séropositives au VIH déjà tardivement (10 à 18 mois)	Nombre total d'enfants nés de mères séropositives au VIH déjà précocement	Nombre d'enfants nés de mères séropositives au VIH déjà précocement et référé dans une structure offrant la PEC	Nombre d'enfants nés de mères séropositives au VIH déjà précocement et référé dans une structure offrant la PEC	Nombre de conjointes de femmes enceintes séropositives au VIH déjà précocement	Nombre de conjointes de femmes enceintes séropositives au VIH déjà précocement	Nombre de conjointes de femmes enceintes séropositives au VIH déjà précocement	Nombre de conjointes de femmes enceintes séropositives au VIH déjà précocement	Proportion d'enfants nés de mères VIH+ déjà précocement (%)	Proportion de femmes enceintes déjà précocement VIH+ (%)	Taux de dépi stage 2020 (%)	Taux de séropositivité des femmes enceintes en PTME (%)		
SEQUELA	6979	3733	10304	52	73	15965	59	61	57	94	89	85	67	56	67	35	18	120	6	2	38	8	1491	1	5,00	0,37	228,76	0,85	
TOTAL EPN		955	590	0	70	3411	24	49	25	304	319	244	223	82	214	80	2	296	5	1	39	4	19	0		0,70			
CHU_ANGRE																													
CHU_BOUAKE		402	201	0	51	563	11	30	11	182	195	195	106	45	99	13	0	112	2	0	36	3	7	0	1,79	1,95	#DIV/0!	#DIV/0!	
CHU_COCODY		97	0	0	0	2276	7	0	8	122	121	43	44	19	40	10	1	51	0	0	1	0	8	0	0,00	0,31	#DIV/0!	#DIV/0!	
CHU_TREICVILLE		66	282	0	0	136	0	0	0	0	0	6	34	0	40	28	0	68	0	0	0	0	0	0	0,00	0,00	#DIV/0!	#DIV/0!	
CHU_YOPOUGON																													
INSP		390	107	0	19	436	6	19	6	0	3	0	39	18	35	29	1	65	3	1	2	1	4	0	4,62	1,38	#DIV/0!	#DIV/0!	
ICA																													
National CI	937033	315259	612857	1741	9572	1020712	6112	7782	5717	10763	10774	10340	9302	7263	9246	3274	1588	14108	344	207	1881	301	30543	160	2,44	0,60	108,93	0,65	

Tableau 65 : Indicateurs de soins du VIH, enrôlement, initiation traitement ARV en 2020

REGIONS /DISTRICTS	Nombre de patient VIH positif nouvellement enrôlés pour les soins VIH dans l'établissement							Nombre total de patients VIH positif ayant reçu les soins VIH dans l'établissement sanitaire							Nombre de patients VIH positif nouvellement mis sous ctx (Nouveaux cas)							Nombre de patients VIH positif de jà sous ctx, venus renouveler leur traitement (Anciens)							Nombre de patients VIH positif ayant nouvellement commencé (initié) le traitement ARV dans l'établissement							Nombre de patients VIH positif ayant bénéficié d'une recherche active de la Tuberculose à la dernière visite															
	Hommes		Femmes		Total			Total	Hommes		Femmes		Total			Total	Hommes		Femmes		Total			Total	Hommes		Femmes		Total			Total																			
	En fans	Adultes	En fans	Adultes	En fans	Adultes	En fans		Adultes	En fans	Adultes	En fans	Adultes	En fans	Adultes		En fans	Adultes	En fans	Adultes	En fans	Adultes	En fans		Adultes	En fans	Adultes	En fans	Adultes	En fans	Adultes		En fans	Adultes																	
	En fans	Adultes	En fans	Adultes	En fans	Adultes	Total	En fans	Adultes	En fans	Adultes	En fans	Adultes	Total	En fans	Adultes	En fans	Adultes	En fans	Adultes	En fans	Adultes	Total	En fans	Adultes	En fans	Adultes	En fans	Adultes	Total																					
ABIDJAN 1	102	1568	95	3598	197	5166	5363	733	9379	807	2339	1540	618	3985	4115	88	1503	97	3477	205	4980	5185	439	4615	457	14935	896	19550	20446	97	1550	88	3572	185	5122	5307	464	4705	486	1550	950	2021	2116								
ABOBO EST	197	3720	795	3972	1111	1216	1619	1919	6636	8690	9023	3616	730	3991	1111	141	144	4767	617	6443	193	363	172	7811	1111	1619	1919	656	3678	1111	1619	1919	656	3678	1111	1619	1919	656	3678	8488											
ABOBO OUEST	315	275	26	6857	572	962	1018	1417	4735	6161	6526	262	266	62	528	101	119	3077	408	4337	284	274	232	654	518	929	979	717	822	231	1818	3032	3219	3219	3219	3219	3219	3219	3219	3219	3219										
ANYAMA	109	907	77	2177	304	1515	1121	653	6363	518	1220	228	1212	1090	75	175	202	1297	1733	1840	88	946	66	140	455	058	5085	5885	33	1118	1819	3185	3185	3185	3185	3185	3185	3185	3185	3185	3185	3185									
YOPOUG ON-EST	293	463	1916	1048	1479	1527	1111	2116	1010	625	8381	2185	8596	2022	186	82	38	2752	3700	3798	2929	456	2010	1649	1472	1521	6078	360	2232	1230	3015	3135	3135	3135	3135	3135	3135	3135	3135	3135	3135	3135									
YOPOUG ON-OUEST SONGON	133	363	233	883	3646	1282	209	326	266	1102	1428	475	1476	1515	1567	80	806	93	304173	3855	4028	1313	363	222	904	3512	1313	855	8090	2929	1737	349	3969	3969	3969	3969	3969	3969	3969	3969	3969	3969									
ABIDJAN 2	97	1829	82	3396	179	5225	5404	703	650	712	986	1415	636	4305	4505	2037	100	355	196	5591	5787	390	5481	407	14713	797	20194	20991	94	1852	83	3322	177	5174	5351	456	7473	467	2076	923	2823	2915									
ADJAME-PLATEAU - ATTECOUBE	29	428	22	811	5139	1290	1213	3214	136	7768	268	1098	1125	26	4126	767	52	1181	1233	1695	93	3960	190	5655	5845	29	438	827	5312	1318	1313	3214	136	7768	268	1098	1125	268	4126	1125	1125										
COCODY BINGERVILLE	137	3721	44	6834	1061	1095	1473	1003	411	1794	5597	5771	66	328	1717	544	232	872	895	1537	570	5860	1313	373	208	6833	1061	1095	6994	1269	1278	8787	3948	1526	5226	5382	5382	5382	5382	5382	5382	5382	5382								
KOUMASSI	189	1812	530	3071	749	1314	1315	1347	4727	6195	6469	157	1111	3426	466	273	640	87	2204	2844	3004	1717	178	1248	2966	696	1212	1240	471	2541	2541	2541	2541	2541	2541	2541	2541	2541	2541	2541	2541	2541									
PORT-BOUET-VRIDI	240	2919	66	7843	1076	1119	1213	1284	437	2464	5748	5996	196	2617	686	9536	988	1085	101	3186	4271	4467	2020	275	1976	7639	1043	1082	768	5373	2122	149	2660	2809	2809	2809	2809	2809	2809	2809	2809	2809	2809								
TREICHVILLE-MARCORY	135	548	85	5821	1130	1151	239	5224	2190	981	4511	1556	530	912	1229	1208	59	2120	2179	53529	45	1188	98	1715	1815	158	588	551	2311	1139	1162	5353	1203	4727	103	2754	390	3957	4057	4057	4057	4057	4057	4057	4057						
AGNEBY-TIASSA	182	3417	178	7235	1035	1170	1205	1630	146	4302	2659	5921	6217	334	6816	1033	1023	992	1472	122	3815	5287	5508	1717	3317	721	1034	1058	121	1628	141	4244	262	5872	6134	6134	6134	6134	6134	6134	6134	6134	6134	6134							
AGBOVILLE	89	178	82	3216	501	517	583	666	2009	1202	2826	297	179	309	4816	504	49756	54	1844	103	2600	2703	78	178	88	3115	496	511	566	776	1961	1127	2727	2844	2844	2844	2844	2844	2844	2844	2844	2844	2844								
SIKENSI	44	404	44	1048	1414	152	1722	2221	560	388	785	34	373	997	136	216	21	50537	721	7584	440	404	438	143	153	175	225	1017	1128	175	5621	3838	5713	787	845	845	845	845	845	845	845	845	845	845							
TIASSALE	63	125	52	3011	425	436	482	593	1737	2310	2472	66	88	410	281	399	409	34500	47	1466	81	1966	2047	69	119	530	1141	439	487	627	5917	1033	2324	2467	2467	2467	2467	2467	2467	2467	2467	2467	2467								
BAFING	272	724	41	156	223	229	254	184	62	87	90	28	49	0	49	48	3	1257	173	180	22	704	4	483	1257	173	180	22	704	4	483	1257	173	180	22	704	4	483	1257	173	180	22	704	4	483	1257	173	180	22	704	
KORO	123	2350	23	5073	763	777	77	97	189	266	278	0	152	412	5658	323	231	564	7983	123	2350	23	5073	763	777	77	97	189	266	278	0	152	412	5658	323	231	564	7983	123	2350	23	5073	763	777	77	97	189	266	278	0	152
OUANINO	15	528	128	3328	3335	032	114	116	137	476	4913	04	029	033	330	100	300	040	4040	15	528	128	3328	3335	032	114	116	137	476	4913	04	029	033	330	100	300	040	4040	15	528	128	3328	3335	032	114	116	137	476	4913		
TOUBA	044	173	11	77	117	118	510	141	331	156	476	4913	04	029	033	330	100	300	040	4040	15	528	128	3328	3335	032	114	116	137	476	4913	04	029	033	330	100	300	040	4040	15	528	128	3328	3335	032	114	116	137	476	4913	
BAGOUE	248	174	174	364	5441	582	659	4949	1733	2392	2491	107	122	229	401	272	42	70482	976	1058	178	178	164	332	545	495	6449	55	575	645	495	6449	55	575	645	495	6449	55	575	645	495	6449	55	575	645	495	6449				

REGIONS /DISTRICTS	Nombre de patient VIH positif nouvellement enrôlés pour les soins VIH dans l'établissement							Nombre total de patients VIH positif ayant reçu les soins VIH dans l'établissement sanitaire							Nombre de patients VIH positif nouvellement mis sous ctx (Nouveau cas)							Nombre de patients VIH positif de jà sous ctx, venus enouelerleurstraitementsetx(Anciens)							Nombre de patients VIH positif ayant nouvellement commencé (initié) le traitement ARV dans l'établissement							Nombre de patients VIH positif ayant bénéficié d'une recherche active de la Tuberculose à la dernière visite															
	Hommes		Femmes		Total			T o t a l	Hommes		Femmes		Total			T o t a l	Hommes		Femmes		Total			T o t a l	Hommes		Femmes		Total			T o t a l																			
	En fan ts	Ad ult es	En fan ts	Ad ult es	En fan ts	Ad ult es	En fan ts		Ad ult es	En fan ts	Ad ult es	En fan ts	Ad ult es	En fan ts	Ad ult es		En fan ts	Ad ult es	En fan ts	Ad ult es	En fan ts	Ad ult es	En fan ts		Ad ult es	En fan ts	Ad ult es	En fan ts	Ad ult es	En fan ts	Ad ult es		En fan ts	Ad ult es																	
	En fan ts	Ad ult es	En fan ts	Ad ult es	En fan ts	Ad ult es	En fan ts	Ad ult es	En fan ts	Ad ult es	En fan ts	Ad ult es	En fan ts	Ad ult es	En fan ts	Ad ult es	En fan ts	Ad ult es	En fan ts	Ad ult es	En fan ts	Ad ult es	En fan ts	Ad ult es	En fan ts	Ad ult es	En fan ts	Ad ult es	En fan ts	Ad ult es	En fan ts	Ad ult es																			
BOUNDIA LI	15	12	8	21	23	33	35	22	38	10	14	14	63	5	98	5	18	10	28	29	19	53	18	146	37	199	236	8	7	7	21	15	32	34	22	5	22	10	24	44	09	14	53								
KOUTO	4	32	1	76	5	8	11	3	16	5	15	0	31	5	6	4	31	1	76	5	7	2	11	126	13	293	24	419	443	4	34	1	76	5	0	5	16	5	15	2	31	7	59	8							
TENGREL A	5	26	8	76	13	10	11	5	12	10	7	12	1	24	8	2	1	18	6	67	7	85	92	10	93	11	265	21	358	379	5	27	8	76	13	10	11	9	11	95	12	27	37	39	7						
BELIER	26	39	5	18	27	44	14	22	14	17	24	15	71	33	96	99	49	23	9	13	89	5	36	44	80	127	176	2	103	500	3	230	676	699	5	27	38	16	10	43	14	14	17	24	15	70	32	95	98		
DIDIEVI	1	24	0	57	1	81	82	4	15	6	7	3	11	9	59	61	0	1	23	0	52	1	75	76	4	139	5	387	9	526	535	1	24	0	57	1	81	82	1	2	7	37	2	8	4	51	51				
TIEBISSO U	2	38	4	86	6	12	13	0	15	0	21	4	36	4	0	2	36	4	78	6	4	12	144	21	500	33	644	677	2	38	4	86	6	4	0	15	0	21	4	36	4	36	4	81	0						
TOUMODI	5	96	4	23	9	33	34	4	42	48	6	19	13	18	19	07	6	94	3	8	9	31	32	39	445	19	127	4	58	9	7	6	94	4	4	10	8	8	42	6	19	60	61	46	07						
YAMOUS SOUKRO	18	23	7	10	64	5	28	2	0	7	55	5	45	2	66	22	14	6	54	7	20	74	76	103	284	2	130	387	400	6	18	2	8	64	3	26	87	90	11	16	10	47	22	63	66						
BERE	12	14	6	14	0	26	6	2	55	6	51	47	6	63	22	9	3	15	0	24	3	7	38	376	37	951	75	7	132	140	2	11	6	16	8	27	4	1	51	3	50	97	1	90	21	21					
DIANRA	4	23	4	49	8	72	80	12	90	8	20	8	23	8	34	8	4	23	4	49	8	72	80	11	83	8	223	19	306	325	4	23	4	49	8	72	80	12	90	8	20	8	34	8							
KOUNAHI RI	3	31	0	67	3	98	10	12	4	5	4	17	8	5	49	5	3	29	0	65	3	94	97	8	89	5	253	13	342	355	3	31	0	67	3	98	1	11	4	5	4	16	8	4	51						
MANKON O	5	92	10	20	4	29	31	1	31	38	2	38	5	69	13	14	06	2	71	11	15	6	13	22	7	0	19	204	24	475	43	679	722	4	92	12	19	2	16	28	30	0	28	9	37	90	5	65	64	13	29
BOUNKA NI	5	60	5	6	10	17	18	6	28	34	8	31	6	59	11	12	23	3	54	5	9	8	3	1	14	170	15	433	29	603	632	5	60	5	5	10	5	5	13	0	17	6	30	6	69	6					
BOUNA	2	21	1	57	3	78	81	13	5	16	5	29	0	58	9	1	21	1	55	2	76	78	4	82	4	200	8	282	290	1	21	1	57	2	78	80	4	98	7	0	11	8	9	34	9						
DOROPO	1	25	2	28	3	53	56	8	8	5	4	13	2	33	5	0	20	1	23	1	43	44	3	36	1	78	4	114	118	2	25	2	26	4	51	55	2	30	1	74	3	4	10	7							
NASSIAN	2	11	2	23	4	34	38	7	50	9	5	16	5	23	1	2	11	3	24	5	35	40	7	37	9	114	16	151	167	2	11	2	23	4	34	38	7	50	9	5	16	5	16	21	23	1					
TEHINI	0	3	0	8	0	11	11	0	15	1	42	1	57	58	0	2	0	7	0	9	9	0	15	1	41	1	56	57	0	3	0	9	0	12	12	0	2	0	7	0	9	9	9	9	9	9					
CAVALL Y	12	23	9	9	6	21	5	44	3	56	32	0	75	35	11	8	9	9	20	7	34	7	34	746	42	3	76	9	5	12	0	9	57	8	21	81	83	42	8	55	32	97	40	37	34						
BLOLEQU IN	4	37	2	5	6	15	15	8	5	13	9	44	6	14	57	7	4	36	2	98	6	13	4	0	0	40	2	128	2	168	170	4	37	2	11	8	6	5	1	4	0	9	13	9	58	2					
GUIGLO	4	13	4	7	8	11	2	45	3	23	54	7	34	80	57	27	19	4	13	31	4	11	6	7	22	529	33	0	55	187	193	4	4	13	30	7	11	44	45	1	2	23	7	33	80	56	27	83			
TAI	2	27	0	74	2	10	10	3	10	4	7	9	17	58	3	0	2	27	0	68	2	95	97	10	162	7	412	17	574	591	2	27	0	74	2	10	10	3	10	16	4	7	41	9	17	58	60	0			
TOULEUP LEU	2	41	0	79	2	12	12	2	6	1	6	7	12	38	40	0	1	33	0	59	1	92	93	2	15	0	63	2	78	80	2	42	0	79	2	12	12	1	3	5	67	6	4	11	1	2	26	27			
FOLON	0	23	2	50	2	73	75	6	60	6	6	12	26	8	3	0	25	3	47	3	72	75	6	40	6	158	12	198	210	0	24	2	50	2	74	76	6	59	6	3	12	2	4	12	12	4	9				
KANIASS O	0	15	1	23	1	38	39	1	37	4	93	5	0	13	5	0	15	2	22	2	37	39	1	17	4	56	5	73	78	0	16	1	22	1	38	39	1	36	4	88	5	4	12	12	9						
MINIGNA N	0	8	1	27	1	35	36	5	23	2	3	7	13	14	3	0	10	1	25	1	35	36	5	23	2	102	7	125	132	0	8	1	28	1	36	37	5	23	2	5	7	10	12	13	5						

REGIONS /DISTRICTS	Nombre de patient VIH positif nouvellement enrôlés pour les soins VIH dans l'établissement							Nombre total de patients VIH positif ayant reçu les soins VIH dans l'établissement sanitaire							Nombre de patients VIH positif nouvellement mis sous ctx (Nouveau cas)							Nombre de patients VIH positif de jà sous ctx, venus enouveler leur traitement sctx (Anciens cas)							Nombre de patients VIH positif ayant nouvellement commencé (initié) le traitement ARV dans l'établissement							Nombre de patients VIH positif ayant bénéficié d'une recherche active de la Tuberculose à la dernière visite																																					
	Hommes		Femmes		Total			T o t a l	Hommes		Femmes		Total			T o t a l	Hommes		Femmes		Total			T o t a l	Hommes		Femmes		Total			T o t a l																																									
	En fan ts	Ad ult es	En fan ts	Ad ult es	En fan ts	Ad ult es	En fan ts		Ad ult es	En fan ts	Ad ult es	En fan ts	Ad ult es	En fan ts	Ad ult es		En fan ts	Ad ult es	En fan ts	Ad ult es	En fan ts	Ad ult es	En fan ts		Ad ult es	En fan ts	Ad ult es	En fan ts	Ad ult es	En fan ts	Ad ult es		En fan ts	Ad ult es																																							
	En fan ts	Ad ult es	En fan ts	Ad ult es	En fan ts	Ad ult es	En fan ts	Ad ult es	En fan ts	Ad ult es	En fan ts	Ad ult es	En fan ts	Ad ult es	En fan ts	Ad ult es	En fan ts	Ad ult es	En fan ts	Ad ult es	En fan ts	Ad ult es	En fan ts	Ad ult es	En fan ts	Ad ult es	En fan ts	Ad ult es	En fan ts	Ad ult es	En fan ts	Ad ult es																																									
GBEKE	35	64	34	14	08	69	20	50	21	19	27	4	38	32	1	10	90	59	5	2	14	76	15	35	7	31	56	4	27	11	95	58	17	59	18	17	188	287	4	244	813	9	432	110	13	114	45	34	64	2	34	14	10	68	20	52	21	20	27	2	38	12	32	1	10	83	3	59	3	64	5	23	8
BEOUMI	2	63	5	4	7	20	21	7	4	21	6	22	79	9	43	11	11	48	2	56	4	8	6	4	17	18	13	215	14	523	27	738	765	2	63	6	13	8	20	21	2	0	21	5	22	7	77	43	10	11	15																						
BOTRO	0	27	2	0	2	12	12	7	9	16	2	22	70	6	38	8	89	93	6	0	27	2	97	2	12	12	9	108	14	355	23	463	486	0	25	2	10	1	2	6	8	15	2	22	1	37	3	0																									
BOUAKE NORD- EST	12	10	10	23	3	22	33	35	8	47	56	0	67	16	11	22	23	56	10	77	5	18	4	15	26	27	44	499	61	154	4	105	204	214	13	10	3	8	23	9	21	34	2	36	3	47	56	0	67	16	11	80	21	42	23	56																	
BOUAKE NORD- OUEST	5	18	3	32	6	8	51	52	1	3	10	11	5	55	8	42	44	64	7	9	5	27	1	12	43	44	65	791	83	211	4	148	290	305	4	6	6	32	2	10	50	51	10	3	90	5	55	8	42	44	63																						
BOUAKE- SUD	11	21	10	48	3	21	70	72	2	62	13	71	15	38	13	51	52	61	8	7	8	42	16	63	64	53	117	63	335	116	453	464	10	22	48	7	18	70	72	6	61	82	71	37	13	50	51	81																									
SAKASSO U	5	44	4	12	2	9	16	17	5	25	29	3	24	0	49	11	11	4	38	3	99	7	13	14	4	85	9	247	13	332	345	5	44	4	12	2	9	16	17	5	25	3	24	84	9	49	42	11	11																								
GBOKLE	8	14	4	28	2	12	42	43	4	45	73	8	53	16	23	24	42	6	3	4	7	10	40	41	31	519	33	4	64	164	170	8	9	5	1	13	42	43	37	5	42	11	79	56	35																												
FRESCO	5	36	3	59	8	95	10	3	17	18	2	13	5	30	7	62	7	5	33	3	49	8	82	90	14	170	10	380	24	550	574	5	35	3	59	8	94	2	16	2	13	5	29	7	6																												
SASSAND RA	3	10	1	22	3	4	32	33	7	28	55	6	40	11	68	17	18	1	10	1	21	8	31	32	17	349	23	744	40	109	113	3	3	4	2	22	32	33	6	1	21	3	29	6	50	11	12																										
GONTOU GO	36	53	34	10	25	70	15	25	8	21	29	22	79	43	8	10	11	0	24	4	21	2	45	11	12	59	951	69	248	8	128	343	356	7	36	3	33	10	17	69	15	16	19	0	95	8	58	32	79	82																							
BONDOU KOU	18	33	19	55	7	37	89	92	11	15	10	40	21	55	8	58	17	7	0	8	0	15	0	5	20	339	21	779	41	111	115	8	9	19	6	18	6	37	2	9	67	4	59	20	12	28	29																										
KOUN- FAO	3	69	7	18	3	10	25	26	2	30	4	43	91	73	55	20	28	3	50	5	0	8	0	16	16	15	179	19	614	34	793	827	3	70	7	3	10	25	26	3	30	4	43	91	73	55	28																										
SANDEG UE	0	28	2	39	2	67	69	18	6	10	8	28	4	21	2	32	35	2	0	24	2	29	2	53	55	2	20	1	58	3	78	81	0	27	2	35	2	62	64	12	71	7	14	3	19	21	23																										
TANDA	8	62	5	0	13	2	23	24	5	38	2	47	53	85	75	60	8	62	5	0	13	2	25	2	11	186	20	563	31	749	780	8	62	5	0	13	2	5	38	2	47	15	53	85	75	60																											
TRANSUA	7	37	1	76	8	3	11	12	3	19	9	15	0	34	9	99	3	6	38	1	63	7	10	10	11	227	8	474	19	701	720	6	38	1	73	7	11	11	8	13	4	12	4	25	8	3																											
GRANDS PONTIS	10	19	11	41	8	21	61	63	3	10	14	03	98	36	20	51	53	8	19	4	9	37	5	17	56	58	46	404	44	118	2	90	158	167	6	8	19	1	12	41	9	20	61	0	63	0	69	6	71	19	22	14	0	26	27																		
DABOU	4	12	5	22	3	9	34	35	6	52	9	65	24	11	33	11	10	3	4	4	4	20	7	32	33	28	239	25	691	53	930	983	3	1	6	0	9	34	35	1	0	48	3	53	17	1	50	51																									
GRAND- LAHOU	4	40	3	12	2	7	16	16	9	30	28	1	19	0	49	10	10	4	36	2	0	6	14	15	2	10	106	15	338	25	444	469	4	39	3	7	7	16	17	6	3	13	1	15	36	6	28	7	5																								
JACQUEV ILLE	2	30	3	73	5	3	10	10	3	21	20	14	4	35	7	74	2	1	34	3	61	4	95	99	8	59	4	153	12	212	224	1	31	3	72	4	10	10	3	7	8	52	3	13	9	11	1	20																									
GUEMON	15	22	15	61	3	30	84	87	3	66	14	36	75	35	14	49	51	18	9	15	6	33	5	08	34	780	32	2	66	266	272	8	19	2	27	16	0	35	2	17	65	19	75	0	0	35	14	49	50																								
BANGOL O	3	68	3	1	6	25	26	5	12	3	13	3	25	13	14	14	11	7	85	3	3	10	8	3	167	5	415	8	582	590	7	86	3	22	4	10	0	0	11	6	13	9	24	13	25																												
DUEKOU E	11	99	8	28	5	19	38	40	3	42	70	9	50	17	61	92	70	10	8	8	4	18	2	0	19	300	16	712	35	101	104	2	7	11	6	9	6	20	2	2	42	9	50	61	92	70	62																										
KOUBLY	1	60	4	0	5	20	20	5	12	33	4	12	9	24	11	11	57	1	56	4	9	5	5	0	12	313	11	755	23	106	109	1	1	60	4	0	5	12	4	12	6	24	20	44																													

REGIONS /DISTRICTS	Nombre de patient VIH positif nouvellement enrôlés pour les soins VIH dans l'établissement							Nombre total de patients VIH positif ayant reçu les soins VIH dans l'établissement sanitaire							Nombre de patients VIH positif nouvellement mis sous ctx (Nouveaux cas)							Nombre de patients VIH positif de jà sous ctx, venus enouvelerleurstraitementsetx(Anciencas)							Nombre de patients VIH positif ayant nouvellement commencé (initié) le traitement ARV dans l'établissement							Nombre de patients VIH positif ayant bénéficié d'une recherche active de la Tuberculose à la dernière visite																				
	Hommes		Femmes		Total			T ot al	Hommes		Femmes		Total			T ot al	Hommes		Femmes		Total			T ot al	Hommes		Femmes		Total			T ot al																								
	En fan ts	Ad ult es	En fan ts	Ad ult es	En fan ts	Ad ult es	En fan ts		Ad ult es	En fan ts	Ad ult es	En fan ts	Ad ult es	En fan ts	Ad ult es		En fan ts	Ad ult es	En fan ts	Ad ult es	En fan ts	Ad ult es	En fan ts		Ad ult es	En fan ts	Ad ult es	En fan ts	Ad ult es	En fan ts	Ad ult es		En fan ts	Ad ult es	En fan ts	Ad ult es	Total																			
	En fan ts	Ad ult es	En fan ts	Ad ult es	En fan ts	Ad ult es	En fan ts	Ad ult es	En fan ts	Ad ult es	En fan ts	Ad ult es	En fan ts	Ad ult es	En fan ts	Ad ult es	En fan ts	Ad ult es	En fan ts	Ad ult es	En fan ts	Ad ult es	En fan ts	Ad ult es	En fan ts	Ad ult es	En fan ts	Ad ult es	En fan ts	Ad ult es	En fan ts	Ad ult es	Total																							
ADZOPE	7	10	4	10	15	6	17	26	0	27	7	39	65	3	49	15	80	88	33	23	21	6	2	7	18	5	13	29	7	31	0	15	266	33	101	5	48	128	132	6	10	0	10	16	4	16	26	0	39	0	48	67	87	22	23	
AKOUBE	1	11	9	2	14	0	3	25	9	26	2	33	49	5	41	12	71	74	66	40	1	7	2	7	12	3	4	23	23	7	12	285	22	777	34	2	106	109	6	1	9	2	10	0	3	25	26	2	33	5	41	12	69	74	17	18
ALEPE	1	40	6	10	8	7	14	15	8	20	5	29	6	25	81	7	45	11	13	11	58	0	39	6	90	6	6	12	13	5	18	223	20	597	38	820	858	1	39	6	6	8	7	14	15	4	20	6	25	81	7	45	11	13	58	
YAKASSE - ATTOBROU	0	20	1	56	1	76	77	10	4	5	3	34	15	7	47	7	49	2	0	14	0	14	0	46	0	60	60	4	77	2	205	6	282	288	0	20	1	51	1	71	72	10	13	3	5	34	1	15	4	47	48					
LÔH-DJIBOUA	17	32	5	23	6	40	71	61	8	98	12	40	23	63	58	91	16	4	32	68	4	22	4	38	10	10	83	6	87	261	8	378	395	4	18	5	23	6	41	10	10	10	15	12	40	22	55	58								
DIVO	9	23	0	17	48	1	26	71	7	69	40	74	27	14	37	13	31	8	1	16	2	24	3	7	71	73	46	634	42	6	88	203	211	8	9	0	17	2	26	2	8	69	28	74	86	3	14	57								
GUITRY	2	33	2	64	4	97	10	1	10	17	5	21	38	8	31	56	59	4	2	29	2	60	4	89	93	10	165	21	369	31	534	565	2	34	2	63	4	97	1	10	5	21	38	8	31	56	59									
LAKOTA	6	62	4	1	10	3	29	3	29	38	2	27	94	5	56	13	13	84	6	64	4	2	10	6	27	367	24	853	51	0	122	127	1	7	61	4	15	1	11	2	22	3	28	3	27	4	55	17	72							
MARAHOUE	22	39	3	22	4	44	27	71	6	75	6	30	2	05	17	21	7	21	3	42	40	82	147	0	142	185	0	142	507	8	692	721	1	22	8	21	2	43	13	13	15	20	15	55	30	75	78									
BOUAFLE	12	21	9	15	4	27	3	68	0	68	96	87	83	5	79	34	11	6	15	1	26	7	3	63	0	79	8	142	281	8	383	398	0	12	8	15	1	27	9	6	68	96	86	83	4	79	33	21								
SINFRA	5	88	4	20	7	9	29	30	4	63	60	2	50	21	11	22	33	26	5	84	3	1	8	28	29	61	572	46	5	107	206	217	7	4	5	86	3	3	8	28	29	9	7	62	7	45	14	10	20	31						
ZUENOULA	5	86	3	3	8	9	34	35	7	25	37	19	10	26	44	14	14	5	77	3	1	8	23	30	31	6	23	258	17	758	40	101	105	6	5	84	3	8	8	34	35	0	25	7	19	26	44	14	14							
MORONO	15	14	6	15	34	6	30	49	2	52	2	94	10	49	91	31	18	41	43	64	49	14	1	16	32	30	47	0	76	872	83	264	5	159	351	7	15	2	15	36	2	30	51	54	4	89	43	89	30	17	41	43	20			
ARRAH	2	41	2	86	4	12	13	1	22	33	3	30	7	52	90	12	13	42	2	40	2	86	4	12	6	0	21	296	29	892	50	118	123	8	2	45	2	86	4	13	13	3	30	7	52	90	42	13								
BONGOU ANOU	8	74	9	17	8	17	25	26	9	42	47	46	14	91	88	19	20	56	7	75	9	5	16	0	6	35	368	42	117	2	77	154	161	7	8	77	9	3	17	0	7	42	7	46	91	88	68	56								
M'BATTO	5	31	4	82	9	11	12	3	30	23	9	15	7	45	6	90	95	6	1	5	26	5	68	10	94	4	20	208	12	581	32	789	821	5	30	4	83	9	11	12	3	25	23	3	13	65	88	88	92							
N'ZI	12	94	10	6	22	0	51	1	51	62	19	10	25	26	27	12	91	7	0	19	1	0	40	481	45	0	85	151	0	85	199	207	6	12	90	9	2	21	2	3	41	1	44	18	85	85	20	21	84							
BOCANDA	3	34	1	68	4	10	10	6	13	8	15	3	28	84	86	9	3	31	0	55	3	86	89	5	103	9	283	14	386	400	3	32	1	68	4	10	0	4	3	0	8	3	11	3	42	43										
DIMBOKRO	9	52	8	8	17	0	7	33	0	31	76	64	46	10	9	52	6	7	15	9	4	30	345	31	5	61	112	345	31	5	61	147	153	0	9	49	7	6	16	5	1	33	8	31	70	64	38	02								
KOUASSI KOUASSI KRO	0	8	1	20	1	28	29	5	33	5	5	10	13	8	14	8	0	8	1	18	1	26	27	5	33	5	102	10	135	145	0	9	1	18	1	27	28	5	33	5	10	5	10	8	13	14	8									
NAWA	26	31	7	20	0	46	97	43	2	40	7	98	9	38	77	23	5	19	7	42	82	24	89	7	86	0	175	7	558	576	2	26	5	19	4	45	79	24	3	35	3	13	6	48	64											
BUYO	3	49	2	89	5	13	14	3	17	41	1	20	0	37	11	11	38	3	47	1	91	4	13	14	2	15	404	19	681	34	108	111	5	3	48	1	88	4	13	14	0	17	40	68	4	37	91	28								
GUEYO	2	11	0	37	2	48	50	12	8	12	4	24	2	4	45	1	12	0	34	1	46	47	6	67	8	201	14	268	282	2	11	0	36	2	47	49	10	94	8	5	18	9	33	35												
MEAGUI	6	52	3	5	9	7	6	25	8	26	4	51	52	03	6	52	3	5	9	7	6	7	260	4	659	11	919	930	6	52	3	5	9	7	6	20	9	19	7	39	6	5														

REGIONS /DISTRICTS	Nombre de patient VIH positif nouvellement enrôlés pour les soins VIH dans l'établissement						Nombre total de patients VIH positif ayant reçu les soins VIH dans l'établissement sanitaire						Nombre de patients VIH positif nouvellement mis sous ctx (Nouveau cas)						Nombre de patients VIH positif de jà sous ctx, venus enoueler leur traitement ctx (Anciens)						Nombre de patients VIH positif ayant nouvellement commencé (initié) le traitement ARV dans l'établissement						Nombre de patients VIH positif ayant bénéficié d'une recherche active de la Tuberculose à la dernière visite																						
	Hommes		Femmes		Total		T otal	Hommes		Femmes		Total		T otal	Hommes		Femmes		Total		T otal	Hommes		Femmes		Total		T otal	Hommes		Femmes		Total		T otal																		
	En fan ts	Ad ult es	En fan ts	Ad ult es	En fan ts	Ad ult es		En fan ts	Ad ult es	En fan ts	Ad ult es	En fan ts	Ad ult es		En fan ts	Ad ult es	En fan ts	Ad ult es	En fan ts	Ad ult es		En fan ts	Ad ult es	En fan ts	Ad ult es	En fan ts	Ad ult es		En fan ts	Ad ult es	En fan ts	Ad ult es	En fan ts	Ad ult es		En fan ts	Ad ult es																
	En fan ts	Ad ult es	En fan ts	Ad ult es	En fan ts	Ad ult es	En fan ts	Ad ult es	En fan ts	Ad ult es	En fan ts	Ad ult es	En fan ts	Ad ult es	En fan ts	Ad ult es	En fan ts	Ad ult es	En fan ts	Ad ult es	En fan ts	Ad ult es	En fan ts	Ad ult es	En fan ts	Ad ult es	En fan ts	Ad ult es	En fan ts	Ad ult es	En fan ts	Ad ult es																					
SOUBRE	15	20	5	15	48	69	72	68	33	59	12	35	36	13	4	15	7	28	68	70	61	956	55	235	331	343	15	4	15	5	30	67	70	66	5	56	17	2	32	34													
PORO	36	33	4	32	72	68	10	11	17	24	19	65	36	8	27	66	9	58	96	10	25	155	3	174	602	2	329	815	5	848	37	0	30	72	3	67	10	11	17	24	19	64	36	89	92								
DIKODOU GOU	3	29	2	67	5	96	10	1	17	17	11	36	54	3	57	28	3	92	97	16	168	9	358	25	526	551	3	29	1	73	4	10	10	6	16	3	10	36	7	26	0	56	6										
KORHOG O 1	28	26	6	26	57	83	89	13	20	15	55	29	76	79	22	23	21	4	43	74	79	118	1	145	510	686	712	28	2	25	55	9	82	87	13	20	15	55	29	76	79	05	01										
KORHOG O 2	3	21	2	41	5	62	67	8	62	9	1	17	21	23	0	4	20	2	44	6	64	70	8	61	6	176	14	237	251	4	21	2	42	6	63	69	8	63	9	15	5	17	8	23									
M'BENGU E	2	12	2	29	4	41	45	9	93	8	18	29	29	2	2	12	2	28	4	40	44	9	91	8	184	17	275	292	2	12	2	29	4	41	45	9	93	8	18	6	17	9	29	6									
SINEMAT IALI	0	6	0	20	0	26	26	4	55	6	4	10	9	9	0	6	0	18	0	24	24	4	52	6	200	10	252	262	0	6	0	20	0	26	26	4	55	6	4	10	9	9	25	26									
SAN PEDRO	33	37	4	32	89	12	13	18	26	16	59	35	86	90	19	37	6	50	11	11	66	630	59	155	3	125	218	230	8	32	36	1	31	72	2	63	10	11	83	46	96	68	91	26	18	36	63						
SAN- PEDRO	27	29	1	30	74	10	10	14	21	14	48	28	69	72	15	4	29	0	44	4	8	52	404	51	5	103	153	164	27	1	29	56	9	85	90	6	62	0	62	78	4	12	19	21									
TABOU	6	83	2	7	14	23	23	8	34	8	29	30	63	88	4	82	2	6	6	8	4	14	226	8	418	22	644	666	5	80	2	3	7	3	0	34	8	29	30	63	88	51	16	17									
SUD- COMOE	23	23	3	20	71	98	10	11	16	13	49	21	65	67	19	9	16	0	35	9	4	92	6	76	351	0	168	644	666	19	4	19	6	38	99	0	28	10	15	46	19	61	63	87									
ABOISSO	11	94	8	23	7	19	33	5	55	68	9	44	19	26	27	0	3	8	11	0	4	21	4	12	32	33	6	39	553	31	2	70	209	5	7	95	7	23	8	14	33	34	7	46	60	9	35	16	40	81	22	30	
ADIAKE	4	41	4	5	8	15	16	6	9	14	46	60	62	3	4	41	4	6	8	7	5	9	140	8	428	17	568	585	4	40	4	9	8	15	16	9	7	9	3	8	0	17	3	0	60	62							
GRAND- BASSAM	8	12	2	7	33	45	46	9	42	0	42	22	84	52	36	7	0	7	6	14	6	0	37	470	34	140	187	195	8	1	7	32	5	44	46	42	0	42	22	84	52	36	7	0	37	470							
TIAPOUM	0	16	1	32	1	48	49	7	51	3	5	10	6	6	0	18	1	34	1	52	53	7	43	3	131	10	174	184	0	18	1	34	1	52	53	7	47	3	4	10	1	1	19	20									
TCHOLO GO	10	11	9	13	4	23	41	43	6	83	10	85	73	26	15	37	38	7	9	10	1	78	105	4	70	257	0	148	362	377	2	10	11	8	13	29	2	23	41	43	6	83	105	73	26	15	37	38	7	9	10	1	78
FERKESS EDOUGO U	4	82	5	1	9	26	27	48	1	44	16	23	24	49	4	70	5	14	2	9	2	1	43	680	42	161	229	237	4	81	5	0	9	26	27	48	1	44	16	23	24	49	4	70	5	14	2	9	2	1	43		
KONG	2	2	1	20	3	22	25	4	38	4	5	8	15	16	1	2	2	1	19	3	21	24	4	38	3	113	7	151	158	2	2	1	19	3	21	24	4	38	4	5	8	15	16	1	2	1	43						
OUANGO LODOUG OU	4	35	7	93	11	12	13	9	31	34	25	86	12	12	3	35	6	92	9	12	13	31	336	25	843	56	117	123	4	35	7	93	11	12	13	9	31	34	25	86	12	12	13	9	31								
TONKPI	46	60	8	47	14	20	21	14	26	15	69	30	95	98	50	35	5	38	97	73	17	17	80	129	8	102	363	8	45	60	9	46	14	74	20	21	14	25	14	67	29	92	95	13									
BIANKOU MA	2	38	2	9	4	14	15	8	4	9	57	78	80	2	1	35	2	81	3	6	11	9	2	116	2	306	4	422	426	2	38	2	10	4	14	15	7	1	8	3	9	0	17	78	80								
DANANE	9	14	6	9	1	18	7	5	34	9	33	60	67	89	5	8	10	9	15	7	2	16	157	12	453	28	610	638	9	6	8	1	17	44	46	7	4	34	9	33	58	67	87	54									
MAN	31	34	2	28	83	11	12	9	14	36	18	50	52	29	68	22	1	50	9	29	59	919	85	3	144	2	352	366	31	2	28	1	59	73	32	89	88	93	58	2	46	28	50	52									
ZOUAN- HOUNIEN	4	82	8	3	12	31	32	7	16	8	20	5	36	93	29	1	54	4	6	5	0	5	3	106	3	276	6	382	388	3	83	8	3	11	6	7	13	6	14	8	27	04	31										
WOROD OUGOU	16	18	5	15	37	56	59	1	48	4	38	98	86	19	19	11	3	13	2	24	51	53	38	491	31	104	2	69	153	160	17	4	14	9	31	56	59	3	4	47	58	12	18	19	47	30							

REGIONS /DISTRICTS	Nombre de patient VIH positif nouvellement enrôlés pour les soins VIH dans l'établissement						Nombre total de patients VIH positif ayant reçu les soins VIH dans l'établissement sanitaire						Nombre de patients VIH positif nouvellement mis sous ctx (Nouveaux cas)						Nombre de patients VIH positif de jà sous ctx, venus renouveler leur traitement ctx (Anciens cas)						Nombre de patients VIH positif ayant nouvellement commencé (initié) le traitement ARV dans l'établissement						Nombre de patients VIH positif ayant bénéficié d'une recherche active de la Tuberculose à la dernière visite																					
	Hommes		Femmes		Total		Total	Hommes		Femmes		Total		Total	Hommes		Femmes		Total		Total	Hommes		Femmes		Total		Total	Hommes		Femmes		Total		Total																	
	Enfants	Adultes	Enfants	Adultes	Enfants	Adultes		Enfants	Adultes	Enfants	Adultes	Enfants	Adultes		Enfants	Adultes	Enfants	Adultes	Enfants	Adultes		Enfants	Adultes	Enfants	Adultes	Enfants	Adultes		Enfants	Adultes	Enfants	Adultes	Enfants	Adultes		Enfants	Adultes															
	Enfants	Adultes	Enfants	Adultes	Enfants	Adultes	Enfants	Adultes	Enfants	Adultes	Enfants	Adultes	Enfants	Adultes	Enfants	Adultes	Enfants	Adultes	Enfants	Adultes	Enfants	Adultes	Enfants	Adultes	Enfants	Adultes	Enfants	Adultes	Enfants	Adultes	Enfants	Adultes	Enfants	Adultes																		
KANI	4	43	5	10	14	15	3	8	17	5	15	23	4	55	7	3	40	5	96	8	13	6	14	7	31	7	171	15	348	22	519	541	4	43	5	10	2	9	14	5	4	8	5	15	35	9	23	4	55	7		
SEQUELA	12	2	10	4	22	6	8	40	9	23	9	63	68	31	8	3	8	6	16	9	37	39	5	31	320	16	694	47	1014	1061	13	1	9	7	22	8	0	39	8	21	5	60	13	73								
TOTAL HOPITAL X PARAPUBLICS					0	0	0					0	0	0	0	0	0	0	0	0	0	0	0	0	0	0	0	0	0	0	0	0	0	0	0	0	0	0	0	0	0	0	0	0	0	0	0	0				
CENTRE MEDICAL DU TRESOR																																																				
HOTEL MEDICAL DES IMPOTS																																																				
HOPITAL DE LA DOUANE																																																				
TOTAL EPN	35	310	33	469	68	779	847	324	445	299	8799	623	1324	1386	7	0	0	0	0	0	0	0	0	0	0	0	0	0	0	0	0	0	0	41	286	30	457	71	743	814	219	1936	211	4247	430	6183	6613					
CHU_ANGRE					0	0	0					0	0	0					0	0	0																															
CHU_BOUAKE	5	67	11	120	16	187	203	74	580	65	1387	139	1906					0	0	0																																
CHU_COCODY	13	36	7	88	20	124	144	95	721	86	1609	181	2330					0	0	0																																
CHU_TREICHVILLE	15	0	14	3	29	3	2	2	76	9	17	1	93	74					0	0	0																															
CHU_YOPOUGON	0	4	0	7	0	11	11	0	43	5	0	5	10	20					0	0	0																															
INSP	2	40	1	37	3	77	80	13	23	6	9	7	22	77	79					0	0	0																														
IPCI	0	3	0	24	0	27	27	0	19	7	0	4	0	56	56					0	0	0																														
ICA																																																				
National CI	821	12357	782	26743	1603	39700	40703	5110	74643	5261	196415	10371	271058	281429	691	11547	693	24469	1384	36016	37400																															

Tableau 66 : Couverture en site de Prise en Charge des PVVIH en 2020

REGIONS/DISTRICTS	Total Structures Sanitaires à but non lucratif (Publics, privés confessionnels, privés ONG, privé entreprise)	Nombre total de centre de santé faisant de Conseil Dépistage 2020	Proportion de centre de santé menant les activités de Conseil Dépistage %	Nombre total de centre menant les activités de CPN 2020	Nombre total de centre menant les activités de PTME 2020	Proportion de centre de santé menant les Activités PTME 2020 %	Nombre total de centre menant les activités de PEC 2020	Proportion de centre de santé menant les Activités de PEC 2020 %
ABIDJAN 1	107	128	119,63	119	102	85,71	111	103,74
ABOBO EST	18	38	211,11	35	31	88,57	25	138,89
ABOBO OUEST	11	16	145,45	19	11	57,89	16	145,45
ANYAMA	30	23	76,67	24	21	87,50	22	73,33
YOPOUGON-EST	12	23	191,67	16	16	100,00	21	175,00
YOPOUGON-OUEST SONGON	36	28	77,78	25	23	92,00	27	75,00
ABIDJAN 2	106	116	109,43	83	88	106,02	104	98,11
ADJAME-PLATEAU-ATTECOUBE	30	33	110,00	19	23	121,05	28	93,33
COCODY BINGERVILLE	21	24	114,29	22	22	100,00	22	104,76
KOUMASSI	14	20	142,86	15	14	93,33	16	114,29
PORT-BOUET-VRIDI	20	19	95,00	17	17	100,00	19	95,00
TREICHVILLE-MARCORY	21	20	95,24	10	12	120,00	19	90,48
AGNEBY-TIASSA	88	85	96,59	81	79	97,53	75	85,23
AGBOVILLE	38	37	97,37	36	36	100,00	32	84,21
SIKENSI	11	12	109,09	11	11	100,00	11	100,00
TIASSALE	39	36	92,31	34	32	94,12	32	82,05
BAFING	34	34	100,00	34	33	97,06	34	100,00
KORO	9	8	88,89	8	8	100,00	8	88,89
OUANINOU	11	11	100,00	11	10	90,91	11	100,00
TOUBA	14	15	107,14	15	15	100,00	15	107,14
BAGOUE	68	68	100,00	67	59	88,06	46	67,65
BOUNDIALI	26	25	96,15	24	23	95,83	20	76,92
KOUTO	25	23	92,00	25	18	72,00	13	52,00
TENGRELA	17	20	117,65	18	18	100,00	13	76,47
BELIER	139	131	94,24	123	114	92,68	117	84,17

REGIONS/DISTRICTS	Total Structures Sanitaires à but non lucratif (Publics, privés confessionnels, privés ONG, privé entreprise)	Nombre total de centre de santé faisant de Conseil Dépistage 2020	Proportion de centre de santé menant les activités de Conseil Dépistage %	Nombre total de centre menant les activités de CPN 2020	Nombre total de centre menant les activités de PTME 2020	Proportion de centre de santé menant les Activités PTME 2020 %	Nombre total de centre menant les activités de PEC 2020	Proportion de centre de santé menant les Activités de PEC 2020 %
DIDIEVI	21	22	104,76	20	19	95,00	18	85,71
TIEBISSOU	27	24	88,89	24	24	100,00	24	88,89
TOUMODI	33	32	96,97	31	30	96,77	29	87,88
YAMOOUSSOUKRO	58	53	91,38	48	41	85,42	46	79,31
BERE	56	54	96,43	54	51	94,44	37	66,07
DIANRA	10	8	80,00	8	8	100,00	7	70,00
KOUNAHIRI	15	14	93,33	14	14	100,00	4	26,67
MANKONO	31	32	103,23	32	29	90,63	26	83,87
BOUNKANI	63	44	69,84	58	47	81,03	39	61,90
BOUNA	29	17	58,62	26	20	76,92	15	51,72
DOROPO	14	10	71,43	15	10	66,67	10	71,43
NASSIAN	14	12	85,71	12	12	100,00	10	71,43
TEHINI	6	5	83,33	5	5	100,00	4	66,67
CAVALLY	58	59	101,72	54	54	100,00	58	100,00
BLOLEQUIN	11	11	100,00	11	11	100,00	11	100,00
GUIGLO	20	22	110,00	18	18	100,00	22	110,00
TAI	9	8	88,89	8	8	100,00	8	88,89
TOULEUPLEU	18	18	100,00	17	17	100,00	17	94,44
FOLON	25	25	100,00	25	25	100,00	25	100,00
KANIASSO	13	13	100,00	13	13	100,00	13	100,00
MINIGNAN	12	12	100,00	12	12	100,00	12	100,00
GBEKE	135	136	100,74	111	111	100,00	131	97,04
BEOUMI	33	30	90,91	29	29	100,00	29	87,88
BOTRO	17	15	88,24	15	15	100,00	14	82,35
BOUAKE NORD-EST	18	18	100,00	17	16	94,12	18	100,00
BOUAKE NORD-OUEST	20	18	90,00	8	11	137,50	17	85,00
BOUAKE-SUD	21	29	138,10	18	17	94,44	27	128,57

REGIONS/DISTRICTS	Total Structures Sanitaires à but non lucratif (Publics, privés confessionnels, privés ONG, privé entreprise)	Nombre total de centre de santé faisant de Conseil Dépistage 2020	Proportion de centre de santé menant les activités de Conseil Dépistage %	Nombre total de centre menant les activités de CPN 2020	Nombre total de centre menant les activités de PTME 2020	Proportion de centre de santé menant les Activités PTME 2020 %	Nombre total de centre menant les activités de PEC 2020	Proportion de centre de santé menant les Activités de PEC 2020 %
SAKASSOU	26	26	100,00	24	23	95,83	26	100,00
GBOKLE	53	51	96,23	47	47	100,00	50	94,34
FRESCO	16	16	100,00	14	14	100,00	16	100,00
SASSANDRA	37	35	94,59	33	33	100,00	34	91,89
GONTOUGO	139	50	35,97	127	59	46,46	49	35,25
BONDOUKOU	51	26	50,98	48	28	58,33	26	50,98
KOUN-FAO	30	8	26,67	27	13	48,15	8	26,67
SANDEGUE	12	4	33,33	11	4	36,36	4	33,33
TANDA	19	8	42,11	19	9	47,37	7	36,84
TRANSUA	27	4	14,81	22	5	22,73	4	14,81
GRANDS PONTS	76	68	89,47	62	61	98,39	57	75,00
DABOU	34	28	82,35	26	25	96,15	22	64,71
GRAND-LAHOUE	22	21	95,45	20	20	100,00	20	90,91
JACQUEVILLE	20	19	95,00	16	16	100,00	15	75,00
GUEMON	97	91	93,81	89	89	100,00	87	89,69
BANGOLO	25	21	84,00	21	21	100,00	21	84,00
DUEKOUÉ	41	39	95,12	37	37	100,00	36	87,80
KOUIBLY	31	31	100,00	31	31	100,00	30	96,77
GÔH	122	121	99,18	114	108	94,74	118	96,72
GAGNOA1	51	51	100,00	44	40	90,91	50	98,04
GAGNOA2	41	41	100,00	41	41	100,00	41	100,00
OUME	30	29	96,67	29	27	93,10	27	90,00
HAMBOL	57	53	92,98	48	49	102,08	49	85,96
DABAKALA	22	22	100,00	21	21	100,00	21	95,45
KATIOLA	19	14	73,68	11	12	109,09	14	73,68
NIAKARAMADOUGOU	16	17	106,25	16	16	100,00	14	87,50
HAUT SASSANDRA	110	117	106,36	110	107	97,27	117	106,36

REGIONS/DISTRICTS	Total Structures Sanitaires à but non lucratif (Publics, privés confessionnels, privés ONG, privé entreprise)	Nombre total de centre de santé faisant de Conseil Dépistage 2020	Proportion de centre de santé menant les activités de Conseil Dépistage %	Nombre total de centre menant les activités de CPN 2020	Nombre total de centre menant les activités de PTME 2020	Proportion de centre de santé menant les Activités PTME 2020 %	Nombre total de centre menant les activités de PEC 2020	Proportion de centre de santé menant les Activités de PEC 2020 %
DALOA	40	48	120,00	43	40	93,02	48	120,00
ISSIA	30	30	100,00	30	29	96,67	30	100,00
VAVOUA	29	29	100,00	28	29	103,57	29	100,00
ZOUKOUGBEU	11	10	90,91	9	9	100,00	10	90,91
IFFOU	58	56	96,55	49	48	97,96	51	87,93
DAOUKRO	26	25	96,15	21	20	95,24	22	84,62
MBAHIAKRO	17	17	100,00	15	15	100,00	16	94,12
PRIKRO	15	14	93,33	13	13	100,00	13	86,67
INDENIE-DUABLIN	73	71	97,26	65	63	96,92	60	82,19
ABENGOUROU	41	40	97,56	35	34	97,14	32	78,05
AGNIBLEKROU	23	23	100,00	22	21	95,45	20	86,96
BETTIE	9	8	88,89	8	8	100,00	8	88,89
KABADOUGOU	62	54	87,10	50	50	100,00	42	67,74
MADINANI	21	17	80,95	17	17	100,00	13	61,90
ODIENNE	41	37	90,24	33	33	100,00	29	70,73
LA ME	71	72	101,41	63	61	96,83	65	91,55
ADZOPE	28	30	107,14	24	24	100,00	29	103,57
AKOUBE	12	13	108,33	12	12	100,00	13	108,33
ALEPE	22	21	95,45	19	18	94,74	16	72,73
YAKASSE-ATTOBROU	9	8	88,89	8	7	87,50	7	77,78
LÔH-DJIBOUA	102	94	92,16	96	89	92,71	87	85,29
DIVO	48	45	93,75	46	43	93,48	42	87,50
GUITRY	18	17	94,44	17	17	100,00	16	88,89
LAKOTA	36	32	88,89	33	29	87,88	29	80,56
MARAHOUÉ	90	80	88,89	77	77	100,00	75	83,33
BOUAFLE	51	39	76,47	38	38	100,00	39	76,47
SINFRA	12	13	108,33	13	13	100,00	12	100,00

REGIONS/DISTRICTS	Total Structures Sanitaires à but non lucratif (Publics, privés confessionnels, privés ONG, privé entreprise)	Nombre total de centre de santé faisant de Conseil Dépistage 2020	Proportion de centre de santé menant les activités de Conseil Dépistage %	Nombre total de centre menant les activités de CPN 2020	Nombre total de centre menant les activités de PTME 2020	Proportion de centre de santé menant les Activités PTME 2020 %	Nombre total de centre menant les activités de PEC 2020	Proportion de centre de santé menant les Activités de PEC 2020 %
ZUENOULA	27	28	103,70	26	26	100,00	24	88,89
MORONOU	61	48	78,69	47	46	97,87	31	50,82
ARRAH	12	9	75,00	8	8	100,00	6	50,00
BONGOUANOU	26	18	69,23	18	17	94,44	12	46,15
M'BATTO	23	21	91,30	21	21	100,00	13	56,52
N'ZI	48	42	87,50	38	36	94,74	30	62,50
BOCANDA	18	16	88,89	16	15	93,75	12	66,67
DIMBOKRO	23	20	86,96	16	15	93,75	16	69,57
KOUASSI KOUASSIKRO	7	6	85,71	6	6	100,00	2	28,57
NAWA	122	134	109,84	127	122	96,06	133	109,02
BUYO	25	26	104,00	26	26	100,00	26	104,00
GUEYO	13	12	92,31	13	12	92,31	12	92,31
MEAGUI	30	34	113,33	33	33	100,00	33	110,00
SOUBRE	54	62	114,81	55	51	92,73	62	114,81
PORO	163	100	61,35	101	96	95,05	90	55,21
DIKODOUGOU	11	8	72,73	10	9	90,00	7	63,64
KORHOGO 1	104	47	45,19	47	45	95,74	45	43,27
KORHOGO 2	15	15	100,00	15	15	100,00	14	93,33
M'BENGUE	18	15	83,33	15	15	100,00	11	61,11
SINEMATIALI	15	15	100,00	14	12	85,71	13	86,67
SAN PEDRO	60	73	121,67	67	68	101,49	72	120,00
SAN-PEDRO	36	48	133,33	43	44	102,33	48	133,33
TABOU	24	25	104,17	24	24	100,00	24	100,00
SUD-COMOE	103	102	99,03	94	94	100,00	98	95,15
ABOISSO	47	50	106,38	44	44	100,00	48	102,13
ADIAKE	20	17	85,00	16	16	100,00	15	75,00
GRAND-BASSAM	25	24	96,00	23	23	100,00	24	96,00

REGIONS/DISTRICTS	Total Structures Sanitaires à but non lucratif (Publics, privés confessionnels, privés ONG, privé entreprise)	Nombre total de centre de santé faisant de Conseil Dépistage 2020	Proportion de centre de santé menant les activités de Conseil Dépistage %	Nombre total de centre menant les activités de CPN 2020	Nombre total de centre menant les activités de PTME 2020	Proportion de centre de santé menant les Activités PTME 2020 %	Nombre total de centre menant les activités de PEC 2020	Proportion de centre de santé menant les Activités de PEC 2020 %
TIAPOUM	11	11	100,00	11	11	100,00	11	100,00
TCHOLOGO	52	51	98,08	48	47	97,92	41	78,85
FERKESSEDOUGOU	19	19	100,00	16	15	93,75	17	89,47
KONG	11	11	100,00	11	11	100,00	10	90,91
OUANGOLODOUGOU	22	21	95,45	21	21	100,00	14	63,64
TONKPI	139	144	103,60	131	131	100,00	138	99,28
BIANKOUMA	35	35	100,00	34	34	100,00	34	97,14
DANANE	27	29	107,41	27	27	100,00	27	100,00
MAN	46	51	110,87	41	41	100,00	48	104,35
ZOUAN-HOUNIEN	31	29	93,55	29	29	100,00	29	93,55
WORODOUGOU	48	41	85,42	39	38	97,44	41	85,42
KANI	8	8	100,00	8	8	100,00	8	100,00
SEGUELA	40	33	82,50	31	30	96,77	33	82,50
National CI	2785	2593	93,11	2498	2349	94,04	2365	84,92

Tableau 67 : Nombre de patients sous ARV (file active) en 2020

REGIONS/DISTRICTS	NOMBRE DE PATIENTS SOUS TRAITEMENT ARV				Total file Active Enfants 2020	Total file Active Adultes 2020	Total file Active 2020 Routine
	Enfants		Adultes				
	F	H	F	H			
ABIDJAN 1	804	730	30195	9353	1534	39548	41082
ABOBO EST	196	164	6655	1966	360	8621	8981
ABOBO OUEST	176	182	4704	1482	358	6186	6544
ANYAMA	62	64	1545	530	126	2075	2201
YOPOUGON-EST	104	111	6265	2116	215	8381	8596
YOPOUGON-OUEST							
SONGON	266	209	11026	3259	475	14285	14760
ABIDJAN 2	709	710	31110	12684	1419	43794	45213
ADJAME-PLATEAU-ATTECOUBE	136	132	7729	3214	268	10943	11211
COCODY BINGERVILLE	100	87	4365	1445	187	5810	5997
KOUMASSI	136	138	4770	1422	274	6192	6466
PORT-BOUET-VRIDI	125	119	4364	1383	244	5747	5991
TREICHVILLE-MARCORY	212	234	9882	5220	446	15102	15548
AGNEBY-TIASSA	145	122	4287	1643	267	5930	6197
AGBOVILLE	66	58	2008	793	124	2801	2925
SIKENSI	21	17	560	225	38	785	823
TIASSALE	58	47	1719	625	105	2344	2449
BAFING	18	10	622	252	28	874	902
KORO	7	5	187	75	12	262	274
OUANINOU	1	0	104	32	1	136	137
TOUBA	10	5	331	145	15	476	491
BAGOUE	49	50	1735	659	99	2394	2493
BOUNDIALI	22	22	1032	387	44	1419	1463
KOUTO	15	16	402	165	31	567	598
TENGRELA	12	12	301	107	24	408	432
BELIER	150	177	7116	2476	327	9592	9919
DIDIEVI	7	4	443	156	11	599	610
TIEBISSOU	21	15	592	180	36	772	808
TOUMODI	19	42	1360	486	61	1846	1907
YAMOOUSSOUKRO	103	116	4721	1654	219	6375	6594
BERE	51	54	1546	615	105	2161	2266
DIANRA	8	12	238	90	20	328	348
KOUNAHIRI	5	11	354	144	16	498	514
MANKONO	38	31	954	381	69	1335	1404
BOUNKANI	31	28	816	348	59	1164	1223
BOUNA	16	13	385	175	29	560	589
DOROPO	5	8	224	108	13	332	345
NASSIAN	9	7	165	50	16	215	231
TEHINI	1	0	42	15	1	57	58
CAVALLY	54	44	2529	941	98	3470	3568

REGIONS/DISTRICTS	NOMBRE DE PATIENTS SOUS TRAITEMENT ARV				Total file Active Enfants 2020	Total file Active Adultes 2020	Total file Active 2020 Routine
	Enfants		Adultes				
	F	H	F	H			
BLOLEQUIN	9	5	446	131	14	577	591
GUIGLO	34	23	1380	547	57	1927	1984
TAI	7	10	419	164	17	583	600
TOULEUPLEU	4	6	284	99	10	383	393
FOLON	6	6	201	60	12	261	273
KANIASSO	4	1	93	37	5	130	135
MINIGNAN	2	5	108	23	7	131	138
GBEKE	321	273	10899	3853	594	14752	15346
BEOUMI	22	21	799	306	43	1105	1148
BOTRO	22	16	701	192	38	893	931
BOUAKE NORD-EST	67	47	1682	560	114	2242	2356
BOUAKE NORD-OUEST	115	103	3055	1189	218	4244	4462
BOUAKE-SUD	71	61	3812	1313	132	5125	5257
SAKASSOU	24	25	850	293	49	1143	1192
GBOOKLE	53	45	1584	733	98	2317	2415
FRESCO	13	17	415	182	30	597	627
SASSANDRA	40	28	1169	551	68	1720	1788
GONTOUGO	218	213	7932	2951	431	10883	11314
BONDOUKOU	105	113	4002	1587	218	5589	5807
KOUN-FAO	42	30	1479	459	72	1938	2010
SANDEGUE	9	18	218	106	27	324	351
TANDA	47	38	1553	522	85	2075	2160
TRANSUA	15	14	680	277	29	957	986
GRANDS PONTS	98	103	3696	1402	201	5098	5299
DABOU	65	52	2474	918	117	3392	3509
GRAND-LAHOUE	19	30	720	281	49	1001	1050
JACQUEVILLE	14	21	502	203	35	705	740
GUEMON	75	66	3548	1430	141	4978	5119
BANGOLO	13	12	991	391	25	1382	1407
DUEKOUÉ	50	42	1761	709	92	2470	2562
KOUIBLY	12	12	796	330	24	1126	1150
GÔH	146	163	6494	2646	309	9140	9449
GAGNOA1	77	89	3747	1571	166	5318	5484
GAGNOA2	22	30	1021	433	52	1454	1506
OUME	47	44	1726	642	91	2368	2459
HAMBOL	109	93	3140	1131	202	4271	4473
DABAKALA	37	35	947	322	72	1269	1341
KATIOLA	44	42	1450	536	86	1986	2072
NIAKARAMADOUGOU	28	16	743	273	44	1016	1060
HAUT SASSANDRA	278	270	9129	3427	548	12556	13104
DALOA	187	147	5151	1852	334	7003	7337
ISSIA	39	55	2124	843	94	2967	3061

REGIONS/DISTRICTS	NOMBRE DE PATIENTS SOUS TRAITEMENT ARV				Total file Active Enfants 2020	Total file Active Adultes 2020	Total file Active 2020 Routine
	Enfants		Adultes				
	F	H	F	H			
VAVOUA	44	54	1306	515	98	1821	1919
ZOUKOUGBEU	8	14	548	217	22	765	787
IFFOU	74	59	2408	823	133	3231	3364
DAOUKRO	44	43	1571	541	87	2112	2199
MBAHIAKRO	12	4	385	139	16	524	540
PRIKRO	18	12	452	143	30	595	625
INDENIE-DUABLIN	147	142	5949	2429	289	8378	8667
ABENGOUROU	103	86	4061	1733	189	5794	5983
AGNIBILEKROU	35	44	1613	586	79	2199	2278
BETTIE	9	12	275	110	21	385	406
KABADOUGOU	29	34	1089	382	63	1471	1534
MADINANI	2	12	134	47	14	181	195
ODIENNE	27	22	955	335	49	1290	1339
ME	119	102	3964	1574	221	5538	5759
ADZOPE	49	39	1552	653	88	2205	2293
AKOUPÉ	41	33	1271	495	74	1766	1840
ALEPE	24	20	798	292	44	1090	1134
YAKASSE-ATTOBROU	5	10	343	134	15	477	492
LÔH-DJIBOUA	122	108	4046	1598	230	5644	5874
DIVO	74	69	2728	1040	143	3768	3911
GUITRY	21	10	388	175	31	563	594
LAKOTA	27	29	930	383	56	1313	1369
MARAHOUÉ	155	156	5630	2075	311	7705	8016
BOUAFLE	86	68	2983	1096	154	4079	4233
SINFRA	50	63	1621	602	113	2223	2336
ZUENOULA	19	25	1026	377	44	1403	1447
MORONOU	91	93	3115	1049	184	4164	4348
ARRAH	30	22	957	333	52	1290	1342
BONGOUANOU	46	42	1491	477	88	1968	2056
M'BATTO	15	29	667	239	44	906	950
N'ZI	51	51	1904	621	102	2525	2627
BOCANDA	15	13	623	218	28	841	869
DIMBOKRO	31	33	1176	370	64	1546	1610
KOUASSI KOUASSIKRO	5	5	105	33	10	138	148
NAWA	116	119	4428	1892	235	6320	6555
BUYO	20	17	690	411	37	1101	1138
GUEYO	12	12	314	118	24	432	456
MEAGUI	26	25	974	378	51	1352	1403
SOUBRE	58	65	2450	985	123	3435	3558
PORO	191	174	6336	2445	365	8781	9146
DIKODOUGOU	10	16	367	173	26	540	566
KORHOGO 1	158	137	5421	2061	295	7482	7777

REGIONS/DISTRICTS	NOMBRE DE PATIENTS SOUS TRAITEMENT ARV				Total file Active Enfants 2020	Total file Active Adultes 2020	Total file Active 2020 Routine
	Enfants		Adultes				
	F	H	F	H			
KORHOGO 2	9	8	155	63	17	218	235
M'BENGUE	8	9	189	93	17	282	299
SINEMATIALI	6	4	204	55	10	259	269
SAN PEDRO	169	181	5974	2696	350	8670	9020
SAN-PEDRO	140	147	4844	2139	287	6983	7270
TABOU	29	34	1130	557	63	1687	1750
SUD-COMOE	97	113	4939	1609	210	6548	6758
ABOISSO	44	55	1912	689	99	2601	2700
ADIAKE	8	9	460	143	17	603	620
GRAND-BASSAM	42	42	2422	730	84	3152	3236
TIAPOUM	3	7	145	47	10	192	202
TCHOLOGO	73	83	2635	1085	156	3720	3876
FERKESSEDOUGOU	44	48	1656	701	92	2357	2449
KONG	4	4	115	38	8	153	161
OUANGOLODOUGOU	25	31	864	346	56	1210	1266
TONKPI	155	149	6875	2603	304	9478	9782
BIANKOUMA	9	8	571	214	17	785	802
DANANE	33	34	1760	627	67	2387	2454
MAN	93	91	3655	1407	184	5062	5246
ZOUAN-HOUNIEN	20	16	889	355	36	1244	1280
WORODOUGOU	38	47	1293	601	85	1894	1979
KANI	15	8	359	175	23	534	557
SEGUELA	23	39	934	426	62	1360	1422
TOTAL HOPITAUX PARAPUBLICS	0	0	0	0	0	0	0
CENTRE MEDICAL DU TRESOR					0	0	
HOTEL MEDICAL DES IMPOTS					0	0	
HOPITAL DE LA DOUANE					0	0	
TOTAL EPN	299	324	8792	4473	623	13265	13888
CHU_ANGRE					0	0	
CHU_BOUAKE	65	74	1387	580	139	1967	2106
CHU_COCODY	86	95	1608	751	181	2359	2540
CHU_TREICHVILLE	139	142	4311	2273	281	6584	6865
CHU_YOPOUGON	0	0	585	435	0	1020	1020
INSP	9	13	537	237	22	774	796
IPCI	0	0	364	197	0	561	561
ICA					0	0	
National CI	5241	5092	195956	74559	10333	270515	280848

Tableau 68 : Nombre de CAT er de CDT en 2020

REGIONS/DISTRICTS	Année 2020	
	Nombre de CAT	Nombre de CDT
ABIDJAN 1	2	21
ABOBO EST	1	7
ABOBO OUEST	0	2
ANYAMA	0	3
YOPOUGON-EST	0	4
YOPOUGON-OUEST SONGON	1	5
ABIDJAN 2	4	22
ADJAME-PLATEAU-ATTECOUBE	1	4
COCODY BINGERVILLE	1	5
KOUMASSI	1	3
PORT-BOUET-VRIDI	0	3
TREICHVILLE-MARCORY	1	7
AGNEBY-TIASSA	1	9
AGBOVILLE	1	3
SIKENSI	0	2
TIASSALE	0	4
BAFING	0	6
KORO	0	3
OUANINOU	0	2
TOUBA	0	1
BAGOUE	1	5
BOUNDIALI	1	2
KOUTO	0	2
TENGRELA	0	1
BELIER	1	10
DIDIEVI	0	3
TIEBISSOU	0	1
TOUMODI	0	4
YAMOOUSSOUKRO	1	2
BERE	0	7
DIANRA	0	2
KOUNAHIRI	0	1
MANKONO	0	4
BOUNKANI	0	4
BOUNA	0	1
DOROPO	0	1
NASSIAN	0	1
TEHINI	0	1
CAVALLY	1	5
BLOLEQUIN	0	1
GUIGLO	1	1
TAI	0	2

REGIONS/DISTRICTS	Année 2020	
	Nombre de CAT	Nombre de CDT
TOULEUPLEU	0	1
FOLON	0	5
KANIASSO	0	3
MINIGNAN	0	2
GBEKE	1	16
BEOUMI	0	3
BOTRO	0	2
BOUAKE NORD-EST	0	2
BOUAKE NORD-OUEST	1	1
BOUAKE-SUD	0	2
SAKASSOU	0	6
GBOKLE	0	9
FRESCO	0	2
SASSANDRA	0	7
GONTOUGO	1	6
BONDOUKOU	1	2
KOUN-FAO	0	2
SANDEGUE	0	1
TANDA	0	1
TRANSUA	0	0
GRANDS PONTS	0	7
DABOU	0	4
GRAND-LAHOUE	0	1
JACQUEVILLE	0	2
GUEMON	0	7
BANGOLO	0	1
DUEKOUÉ	0	3
KOUBLY	0	3
GÔH	1	11
GAGNOA1	1	2
GAGNOA2	0	5
OUME	0	4
HAMBOL	1	10
DABAKALA	0	6
KATIOLA	1	0
NIAKARAMADOUGOU	0	4
HAUT SASSANDRA	1	13
DALOA	1	3
ISSIA	0	5
VAVOUA	0	3
ZOUKOUGBEU	0	2
IFFOU	0	6
DAOUKRO	0	3
MBAHIAKRO	0	2

REGIONS/DISTRICTS	Année 2020	
	Nombre de CAT	Nombre de CDT
PRIKRO	0	1
INDENIE-DUABLIN	1	13
ABENGOUROU	1	5
AGNIBILEKROU	0	5
BETTIE	0	3
KABADOUGOU	1	6
MADINANI	0	2
ODIENNE	1	4
ME	1	8
ADZOPE	1	2
AKOUBE	0	3
ALEPE	0	2
YAKASSE-ATTOBROU	0	1
LÔH-DJIBOUA	1	11
DIVO	1	4
GUITRY	0	3
LAKOTA	0	4
MARAHOUÉ	1	17
BOUAFLE	1	8
SINFRA	0	4
ZUENOULA	0	5
MORONOU	0	4
ARRAH	0	2
BONGOUANOU	0	1
M'BATTO	0	1
N'ZI	1	6
BOCANDA	0	3
DIMBOKRO	1	2
KOUASSI KOUASSIKRO	0	1
NAWA	1	18
BUYO	0	4
GUEYO	0	2
MEAGUI	0	4
SOUBRE	1	8
PORO	1	6
DIKODOUGOU	0	1
KORHOGO 1	1	2
KORHOGO 2	0	1
M'BENGUE	0	1
SINEMATIALI	0	1
SAN PEDRO	1	17
SAN-PEDRO	1	10
TABOU	0	7
SUD-COMOE	1	18

REGIONS/DISTRICTS	Année 2020	
	Nombre de CAT	Nombre de CDT
ABOISSO	1	8
ADIAKE	0	3
GRAND-BASSAM	0	4
TIAPOUM	0	3
TCHOLOGO	0	8
FERKESSEDOUGOU	0	3
KONG	0	2
OUANGOLODOUGOU	0	3
TONKPI	1	13
BIANKOUMA	0	4
DANANE	0	3
MAN	1	3
ZOUAN-HOUNIEN	0	3
WORODOUGOU	1	7
KANI	0	3
SEGUELA	1	4
National CI	27	331

Tableau 69 : Activité de dépistage de la tuberculose en 2020

REGIONS/DISTRICTS	Population 2020	Total de cas notifiés de tuberculose toutes formes confondues 2020	Cas notifiés de tuberculose toutes formes confondues (Nouveaux cas et rechutes)	Enfants de <5 ans au contact de TPB+ ayant commencé un TPI	Nombre d'Agents de santé atteints de la tuberculose
ABIDJAN 1	2 860 872	3653	3622	1081	15
ABOBO EST	624 405	1024	1014	324	0
ABOBO OUEST	649 892	491	491	195	0
ANYAMA	195 316	278	276	123	0
YOPOUGON-EST	887 647	1228	1216	251	12
YOPOUGON-OUEST SONGON	503 612	632	625	188	3
ABIDJAN 2	2 943 323	4839	4773	680	23
ADJAME-PLATEAU-ATTECOUBE	792 993	1685	1656	239	8
COCODY BINGERVILLE	660 961	1006	999	66	6
KOUMASSI	535 529	517	508	152	0
PORT-BOUET-VRIDI	518 089	608	597	144	2
TREICHVILLE-MARCORY	435 751	1023	1013	79	7
AGNEBY-TIASSA	704 612	485	483	118	0
AGBOVILLE	339 164	210	208	75	0

REGIONS/DISTRICTS	Population 2020	Total de cas notifiés de tuberculose toutes formes confondues 2020	Cas notifiés de tuberculose toutes formes confondues (Nouveaux cas et rechutes)	Enfants de <5 ans au contact de TPB+ ayant commencé un TPI	Nombre d'Agents de santé atteints de la tuberculose
SIKENSI	91 076	54	54	3	0
TIASSALE	274 372	221	221	40	0
BAFING	220 987	128	128	58	0
KORO	71 483	23	23	6	0
OUANINOU	58 920	8	8	0	0
TOUBA	90 584	97	97	52	0
BAGOUE	471 122	81	80	14	1
BOUNDIALI	160 120	48	47	7	0
KOUTO	162 519	18	18	7	1
TENGRELA	148 483	15	15	0	0
BELIER	821 181	579	575	103	3
DIDIEVI	109 941	37	37	9	0
TIEBISSOU	115 850	68	68	12	0
TOUMODI	181 089	137	137	8	0
YAMOOUSSOUKRO	414 301	337	333	74	3
BERE	460 304	305	305	93	0
DIANRA	114 059	109	109	38	0
KOUNAHIRI	91 739	22	22	23	0
MANKONO	254 506	174	174	32	0
BOUNKANI	313 010	62	61	12	0
BOUNA	134 293	33	33	1	0
DOROPO	78 103	20	19	11	0
NASSIAN	52 168	9	9	0	0
TEHINI	48 446	0	0	0	0
CAVALLY	494 235	196	194	72	3
BLOLEQUIN	132 524	34	34	16	0
GUIGLO	189 853	98	97	42	1
TAI	110 618	33	33	8	2
TOULEUPLEU	61 240	31	30	6	0
FOLON	112 789	15	15	10	0
KANIASSO	68 103	7	7	2	0
MINIGNAN	44 686	8	8	8	0
GBEKE	1 121 484	799	785	244	2
BEOUMI	171 083	68	67	41	0
BOTRO	90 336	55	55	18	0
BOUAKE NORD-EST	214 977	90	88	27	0
BOUAKE NORD-OUEST	317 108	441	430	116	2
BOUAKE-SUD	223 109	77	77	20	0
SAKASSOU	104 871	68	68	22	0
GBOKLE	430 660	262	261	61	1
FRESCO	108 845	53	53	17	0
SASSANDRA	321 815	209	208	44	1

REGIONS/DISTRICTS	Population 2020	Total de cas notifiés de tuberculose toutes formes confondues 2020	Cas notifiés de tuberculose toutes formes confondues (Nouveaux cas et rechutes)	Enfants de <5 ans au contact de TPB+ ayant commencé un TPI	Nombre d'Agents de santé atteints de la tuberculose
GONTOUGO	730 647	299	297	188	2
BONDOUKOU	365 450	165	163	101	1
KOUN-FAO	127 286	81	81	59	1
SANDEGUE	61 561	11	11	1	0
TANDA	84 932	42	42	27	0
TRANSUA	91 418	0			
GRANDS PONTS	381 146	400	397	96	0
DABOU	159 168	295	292	71	0
GRAND-LAHOUE	161 776	55	55	7	0
JACQUEVILLE	60 202	50	50	18	0
GUEMON	1 113 846	496	492	195	0
BANGOLO	385 413	121	117	23	0
DUEKOUÉ	494 473	209	209	64	0
KOUIBLY	233 960	166	166	108	0
GÔH	1 036 028	487	479	147	3
GAGNOA1	411 644	270	265	119	3
GAGNOA2	287 559	98	96	17	0
OUME	336 825	119	118	11	0
HAMBOL	517 544	264	261	49	1
DABAKALA	227 798	118	118	12	0
KATIOLA	128 675	87	85	25	1
NIAKARAMADOUGOU	161 071	59	58	12	0
HAUT SASSANDRA	1 537 577	1034	1002	282	1
DALOA	635 714	481	456	144	0
ISSIA	352 331	206	200	89	0
VAVOUA	430 784	239	238	30	1
ZOUKOUGBEU	118 748	108	108	19	0
IFFOU	391 395	269	269	131	0
DAOUKRO	199 796	179	179	98	0
MBAHIAKRO	100 182	47	47	28	0
PRIKRO	91 417	43	43	5	0
INDENIE-DUABLIN	652 669	295	287	72	0
ABENGOUROU	391 472	206	198	53	0
AGNIBILEKROU	195 869	71	71	15	0
BETTIE	65 328	18	18	4	0
KABADOUGOU	216 034	94	88	33	2
MADINANI	73 748	8	7	2	0
ODIENNE	142 286	86	81	31	2
ME	564 786	445	438	111	0
ADZOPE	212 349	160	156	38	0
AKOUPÉ	130 611	86	86	13	0
ALEPE	138 126	135	132	34	0

REGIONS/DISTRICTS	Population 2020	Total de cas notifiés de tuberculose toutes formes confondues 2020	Cas notifiés de tuberculose toutes formes confondues (Nouveaux cas et rechutes)	Enfants de <5 ans au contact de TPB+ ayant commencé un TPI	Nombre d'Agents de santé atteints de la tuberculose
YAKASSE-ATTOBROU	83 700	64	64	26	0
LÔH-DJIBOUA	838 629	480	478	157	1
DIVO	437 297	320	319	103	0
GUITRY	168 778	25	24	9	0
LAKOTA	232 554	135	135	45	1
MARAHOUÉ	1 002 264	573	565	267	0
BOUAFLE	476 157	287	279	134	0
SINFRA	276 634	136	136	27	0
ZUENOULA	249 473	150	150	106	0
MORONOU	431 274	387	385	81	1
ARRAH	98 267	75	73	38	1
BONGOUANOU	202 184	263	263	34	0
M'BATTO	130 823	49	49	9	0
N'ZI	306 154	173	169	61	1
BOCANDA	156 936	61	61	7	1
DIMBOKRO	112 600	103	99	52	0
KOUASSI KOUASSIKRO	36 618	9	9	2	0
NAWA	1 172 442	446	445	158	0
BUYO	197 575	43	43	0	0
GUEYO	89 914	22	22	12	0
MEAGUI	344 891	77	76	33	0
SOUBRE	540 062	304	304	113	0
PORO	965 104	218	200	100	5
DIKODOUGOU	101 807	11	10	1	0
KORHOGO 1	560 889	188	171	92	5
KORHOGO 2	117 408	7	7	0	0
M'BENGUE	110 946	5	5	0	0
SINEMATIALI	74 054	7	7	7	0
SAN PEDRO	888 259	562	551	162	2
SAN-PEDRO	678 180	444	434	136	2
TABOU	210 079	118	117	26	0
SUD-COMOE	694 309	543	537	182	0
ABOISSO	332 614	204	202	95	0
ADIAKE	90 266	56	56	36	0
GRAND-BASSAM	193 467	274	270	46	0
TIAPOUM	77 962	9	9	5	0
TCHOLOGO	609 563	133	133	36	1
FERKESSEDOUGOU	186 614	84	84	22	1
KONG	114 537	15	15	0	0
OUANGOLODOUGOU	308 412	34	34	14	0
TONKPI	1 150 159	815	812	277	2
BIANKOUMA	227 314	89	89	43	0

REGIONS/DISTRICTS	Population 2020	Total de cas notifiés de tuberculose toutes formes confondues 2020	Cas notifiés de tuberculose toutes formes confondues (Nouveaux cas et rechutes)	Enfants de <5 ans au contact de TPB+ ayant commencé un TPI	Nombre d'Agents de santé atteints de la tuberculose
DANANE	309 564	272	272	98	0
MAN	387 225	391	388	94	1
ZOUAN-HOUNIEN	226 056	63	63	42	1
WORODOUGOU	299 134	158	153	49	2
KANI	81 160	55	55	19	1
SEGUELA	217 974	103	98	30	1
National CI	26 453 542	19975	19720	5380	72

Tableau 70 : Taux de notification de la tuberculose, taux de patient TB testés au VIH et taux de coinfection TB/VIH en 2020

REGION/DISTRICTS	POPULATION 2020	TB NOUVEAUX CAS ET RECHUTES TOUTES FORMES 2020	TAUX DE NOTIFICATION POUR 100000 HABITANTS 2020	NOMBRE TOTAL TB NOUVEAUX CAS ET RECHUTES TESTÉS POUR LE VIH AU COURS DU TRIMESTRE 2020	TAUX DES PATIENTS TB TESTES POUR LE VIH 2020	CIBLE DES PATIENT TB TESTE POUR LE VIH	NOMBRE TOTAL TB NOUVEAUX CAS ET RECHUTES TESTÉS POSITIFS AU VIH AU COURS DU TRIMESTRE	TAUX DE COINFECTION TB/VIH	NOMBRE TOTAL NOUVEAUX CAS ET RECHUTES TB/VIH POSITIFS SOUS ARV AU COURS DU TRIMESTRE	TAUX DES PATIENTS TB POSITIF AU VIH SOUS ARV	CIBLE DE LA MIS SOUS ARV DES COINFECTES TB/VIH
ABIDJAN 1	2860872	3622	126,60	3591	99,14%	100%	554	15,43%	523	94,40%	100%
ABOBO EST	624405	1014	162,39	1003	98,92%	100%	142	14,16%	140	98,59%	100%
ABOBO OUEST	649892	491	75,55	488	99,39%	100%	56	11,48%	56	100,00%	100%
ANYAMA	195316	276	141,31	275	99,64%	100%	26	9,45%	25	96,15%	100%
YOPOUGON-EST	887647	1216	136,99	1204	99,01%	100%	230	19,10%	212	92,17%	100%
YOPOUGON-OUEST SONGON	503612	625	124,10	621	99,36%	100%	100	16,10%	90	90,00%	100%
ABIDJAN 2	2943323	4774	162,20	4653	97,47%	100%	934	20,07%	902	96,57%	100%
ADJAME-PLATEAU-ATTECOUBE	792993	1657	208,96	1596	96,32%	100%	234	14,66%	228	97,44%	100%
COCODY BINGERVILLE	660961	999	151,14	963	96,40%	100%	177	18,38%	168	94,92%	100%
KOUMASSI	535529	508	94,86	503	99,02%	100%	78	15,51%	71	91,03%	100%
PORT-BOUET-VRIDI	518089	597	115,23	590	98,83%	100%	101	17,12%	98	97,03%	100%
TREICHVILLE-MARCORY	435751	1013	232,47	1001	98,82%	100%	344	34,37%	337	97,97%	100%
AGNEBY-TIASSA	704612	483	68,55	481	99,59%	100%	60	12,47%	59	98,33%	100%
AGBOVILLE	339164	208	61,33	206	99,04%	100%	26	12,62%	25	96,15%	100%
SIKENS	91076	54	59,29	54	100,00%	100%	7	12,96%	7	100,00%	100%
TIASSALE	274372	221	80,55	221	100,00%	100%	27	12,22%	27	100,00%	100%
BAFING	220987	128	57,92	128	100,00%	100%	16	12,50%	16	100,00%	100%
KORO	71483	23	32,18	23	100,00%	100%	2	8,70%	2	100,00%	100%
OUANINO	58920	8	13,58	8	100,00%	100%	1	12,50%	1	100,00%	100%
TOUBA	90584	97	107,08	97	100,00%	100%	13	13,40%	13	100,00%	100%
BAGOUE	471122	80	16,98	81	101,25%	100%	18	22,22%	12	66,67%	100%
BOUNDIALI	160120	47	29,35	48	102,13%	100%	8	16,67%	8	100,00%	100%
KOUTO	162519	18	11,08	18	100,00%	100%	2	11,11%	2	100,00%	100%
TENGRELA	148483	15	10,10	15	100,00%	100%	8	53,33%	2	25,00%	100%

REGION/DISTRICTS	POPULATION 2020	TB NOUVEAUX CAS ET RECHUTES TOUTES FORMES 2020	TAUX DE NOTIFICATION POUR 100000 HABITANTS 2020	NOMBRE TOTAL TB NOUVEAUX CAS ET RECHUTES TESTÉS POUR LE VIH AU COURS DU TRIMESTRE 2020	TAUX DES PATIENTS TB TESTES POUR LE VIH 2020	CIBLE DES PATIENT TB TESTE POUR LE VIH	NOMBRE TOTAL TB NOUVEAUX CAS ET RECHUTES TESTÉS POSITIFS AU VIH AU COURS DU TRIMESTRE	TAUX DE COINFECTION TB/VIH	NOMBRE TOTAL NOUVEAUX CAS ET RECHUTES TB/VIH POSITIFS SOUS ARV AU COURS DU TRIMESTRE	TAUX DES PATIENTS TB POSITIF AU VIH SOUS ARV	CIBLE DE LA MIS SOUS ARV DES COINFECTES TB/VIH
BELIER	821181	575	70,02	565	98,26%	100%	72	12,74%	71	98,61%	100%
DIDIEVI	109941	37	33,65	36	97,30%	100%	4	11,11%	4	100,00%	100%
TIEBISSOU	115850	68	58,70	68	100,00%	100%	5	7,35%	5	100,00%	100%
TOUMODI	181089	137	75,65	134	97,81%	100%	8	5,97%	9	112,50%	100%
YAMOOUSSOUKRO	414301	333	80,38	327	98,20%	100%	55	16,82%	53	96,36%	100%
BERE	460304	305	66,26	303	99,34%	100%	21	6,93%	21	100,00%	100%
DIANRA	114059	109	95,56	109	100,00%	100%	3	2,75%	3	100,00%	100%
KOUNAHIRI	91739	22	23,98	21	95,45%	100%	1	4,76%	1	100,00%	100%
MANKONO	254506	174	68,37	173	99,43%	100%	17	9,83%	17	100,00%	100%
BOUNKANI	313010	61	19,49	61	100,00%	100%	6	9,84%	6	100,00%	100%
BOUNA	134293	33	24,57	33	100,00%	100%	2	6,06%	2	100,00%	100%
DOROPO	78103	19	24,33	19	100,00%	100%	4	21,05%	4	100,00%	100%
NASSIAN	52168	9	17,25	9	100,00%	100%	0	0,00%	0		100%
TEHINI	48446	0	0,00	0		100%	0		0		100%
CAVALLY	494235	194	39,25	192	98,97%	100%	22	11,46%	22	100,00%	100%
BLOLEQUIN	132524	34	25,66	34	100,00%	100%	4	11,76%	4	100,00%	100%
GUIGLO	189853	97	51,09	97	100,00%	100%	12	12,37%	12	100,00%	100%
TAI	110618	33	29,83	33	100,00%	100%	1	3,03%	1	100,00%	100%
TOULEUPLEU	61240	30	48,99	28	93,33%	100%	5	17,86%	5	100,00%	100%
FOLON	112789	15	13,30	15	100,00%	100%	0	0,00%	0		100%
KANIASSO	68103	7	10,28	7	100,00%	100%	0	0,00%	0		100%
MINIGNAN	44686	8	17,90	8	100,00%	100%	0	0,00%	0		100%
GBEKE	1121484	785	70,00	766	97,58%	100%	132	17,23%	128	96,97%	100%
BEOUMI	171083	67	39,16	67	100,00%	100%	12	17,91%	12	100,00%	100%
BOTRO	90336	55	60,88	41	74,55%	100%	4	9,76%	4	100,00%	100%
BOUAKE NORD-EST	214977	88	40,93	87	98,86%	100%	16	18,39%	15	93,75%	100%

REGION/DISTRICTS	POPULATION 2020	TB NOUVEAUX CAS ET RECHUTES TOUTES FORMES 2020	TAUX DE NOTIFICATION POUR 100000 HABITANTS 2020	NOMBRE TOTAL TB NOUVEAUX CAS ET RECHUTES TESTÉS POUR LE VIH AU COURS DU TRIMESTRE 2020	TAUX DES PATIENTS TB TESTES POUR LE VIH 2020	CIBLE DES PATIENT TB TESTE POUR LE VIH	NOMBRE TOTAL TB NOUVEAUX CAS ET RECHUTES TESTÉS POSITIFS AU VIH AU COURS DU TRIMESTRE	TAUX DE COINFECTION TB/VIH	NOMBRE TOTAL NOUVEAUX CAS ET RECHUTES TB/VIH POSITIFS SOUS ARV AU COURS DU TRIMESTRE	TAUX DES PATIENTS TB POSITIF AU VIH SOUS ARV	CIBLE DE LA MIS SOUS ARV DES COINFECTES TB/VIH
BOUAKE NORD-OUEST	317108	430	135,60	427	99,30%	100%	83	19,44%	80	96,39%	100%
BOUAKE-SUD	223109	77	34,51	77	100,00%	100%	11	14,29%	11	100,00%	100%
SAKASSOU	104871	68	64,84	67	98,53%	100%	6	8,96%	6	100,00%	100%
GBOKLE	430660	261	60,60	256	98,08%	100%	26	10,16%	25	96,15%	100%
FRESCO	108845	53	48,69	53	100,00%	100%	10	18,87%	10	100,00%	100%
SASSANDRA	321815	208	64,63	203	97,60%	100%	16	7,88%	15	93,75%	100%
GONTOUGO	730647	297	40,65	296	99,66%	100%	22	7,43%	22	100,00%	100%
BONDOUKOU	365450	163	44,60	163	100,00%	100%	11	6,75%	11	100,00%	100%
KOUN-FAO	127286	81	63,64	80	98,77%	100%	5	6,25%	5	100,00%	100%
SANDEGUE	61561	11	17,87	11	100,00%	100%	1	9,09%	1	100,00%	100%
TANDA	84932	42	49,45	42	100,00%	100%	5	11,90%	5	100,00%	100%
TRANSUA	91418	Aucun centre de prise en charge TB		0		100%	0		0		100%
GRANDS PONTS	381146	397	104,16	397	100,00%	100%	78	19,65%	72	92,31%	100%
DABOU	159168	292	183,45	292	100,00%	100%	61	20,89%	56	91,80%	100%
GRAND-LAHOUE	161776	55	34,00	55	100,00%	100%	7	12,73%	7	100,00%	100%
JACQUEVILLE	60202	50	83,05	50	100,00%	100%	10	20,00%	9	90,00%	100%
GUEMON	1113846	492	44,17	461	93,70%	100%	57	12,36%	57	100,00%	100%
BANGOLO	385413	117	30,36	86	73,50%	100%	8	9,30%	8	100,00%	100%
DUEKOUÉ	494473	209	42,27	209	100,00%	100%	28	13,40%	28	100,00%	100%
KOUIBLY	233960	166	70,95	166	100,00%	100%	21	12,65%	21	100,00%	100%
GÔH	1036028	479	46,23	461	96,24%	100%	52	11,28%	50	96,15%	100%
GAGNOA1	411644	265	64,38	262	98,87%	100%	38	14,50%	36	94,74%	100%
GAGNOA2	287559	96	33,38	83	86,46%	100%	7	8,43%	7	100,00%	100%
OUME	336825	118	35,03	116	98,31%	100%	7	6,03%	7	100,00%	100%
HAMBOL	517544	261	50,43	261	100,00%	100%	43	16,48%	42	97,67%	100%

REGION/DISTRICTS	POPULATION 2020	TB NOUVEAUX CAS ET RECHUTES TOUTES FORMES 2020	TAUX DE NOTIFICATION POUR 100000 HABITANTS 2020	NOMBRE TOTAL TB NOUVEAUX CAS ET RECHUTES TESTÉS POUR LE VIH AU COURS DU TRIMESTRE 2020	TAUX DES PATIENTS TB TESTES POUR LE VIH 2020	CIBLE DES PATIENT TB TESTE POUR LE VIH	NOMBRE TOTAL TB NOUVEAUX CAS ET RECHUTES TESTÉS POSITIFS AU VIH AU COURS DU TRIMESTRE	TAUX DE COINFECTION TB/VIH	NOMBRE TOTAL NOUVEAUX CAS ET RECHUTES TB/VIH POSITIFS SOUS ARV AU COURS DU TRIMESTRE	TAUX DES PATIENTS TB POSITIF AU VIH SOUS ARV	CIBLE DE LA MIS SOUS ARV DES COINFECTES TB/VIH
DABAKALA	227798	118	51,80	118	100,00%	100%	14	11,86%	14	100,00%	100%
KATIOLA	128675	85	66,06	85	100,00%	100%	23	27,06%	22	95,65%	100%
NIAKARAMADOUGOU	161071	58	36,01	58	100,00%	100%	6	10,34%	6	100,00%	100%
HAUT SASSANDRA	1537577	1002	65,17	998	99,60%	100%	107	10,72%	106	99,07%	100%
DALOA	635714	456	71,73	452	99,12%	100%	55	12,17%	55	100,00%	100%
ISSIA	352331	200	56,76	200	100,00%	100%	21	10,50%	21	100,00%	100%
VAVOUA	430784	238	55,25	238	100,00%	100%	29	12,18%	28	96,55%	100%
ZOUKOUGBEU	118748	108	90,95	108	100,00%	100%	2	1,85%	2	100,00%	100%
IFFOU	391395	269	68,73	265	98,51%	100%	26	9,81%	26	100,00%	100%
DAOUKRO	199796	179	89,59	177	98,88%	100%	14	7,91%	14	100,00%	100%
MBAHIAKRO	100182	47	46,91	45	95,74%	100%	7	15,56%	7	100,00%	100%
PRIKRO	91417	43	47,04	43	100,00%	100%	5	11,63%	5	100,00%	100%
INDENIE-DUABLIN	652669	287	43,97	287	100,00%	100%	36	12,54%	36	100,00%	100%
ABENGOUROU	391472	198	50,58	198	100,00%	100%	19	9,60%	19	100,00%	100%
AGNIBILEKROU	195869	71	36,25	71	100,00%	100%	15	21,13%	15	100,00%	100%
BETTIE	65328	18	27,55	18	100,00%	100%	2	11,11%	2	100,00%	100%
KABADOUGOU	216034	88	40,73	88	100,00%	100%	18	20,45%	18	100,00%	100%
MADINANI	73748	7	9,49	7	100,00%	100%	2	28,57%	2	100,00%	100%
ODIENNE	142286	81	56,93	81	100,00%	100%	16	19,75%	16	100,00%	100%
ME	564786	438	77,55	438	100,00%	100%	33	7,53%	33	100,00%	100%
ADZOPE	212349	156	73,46	156	100,00%	100%	14	8,97%	14	100,00%	100%
AKOUBE	130611	86	65,84	86	100,00%	100%	5	5,81%	5	100,00%	100%
ALEPE	138126	132	95,56	132	100,00%	100%	12	9,09%	12	100,00%	100%
YAKASSE-ATTOBROU	83700	64	76,46	64	100,00%	100%	2	3,13%	2	100,00%	100%
LÔH-DJIBOUA	838629	478	57,00	478	100,00%	100%	47	9,83%	47	100,00%	100%
DIVO	437297	319	72,95	319	100,00%	100%	27	8,46%	27	100,00%	100%

REGION/DISTRICTS	POPULATION 2020	TB NOUVEAUX CAS ET RECHUTES TOUTES FORMES 2020	TAUX DE NOTIFICATION POUR 100000 HABITANTS 2020	NOMBRE TOTAL TB NOUVEAUX CAS ET RECHUTES TESTÉS POUR LE VIH AU COURS DU TRIMESTRE 2020	TAUX DES PATIENTS TB TESTES POUR LE VIH 2020	CIBLE DES PATIENT TB TESTE POUR LE VIH	NOMBRE TOTAL TB NOUVEAUX CAS ET RECHUTES TESTÉS POSITIFS AU VIH AU COURS DU TRIMESTRE	TAUX DE COINFECTION TB/VIH	NOMBRE TOTAL NOUVEAUX CAS ET RECHUTES TB/VIH POSITIFS SOUS ARV AU COURS DU TRIMESTRE	TAUX DES PATIENTS TB POSITIF AU VIH SOUS ARV	CIBLE DE LA MIS SOUS ARV DES COINFECTES TB/VIH
GUITRY	168778	24	14,22	24	100,00%	100%	4	16,67%	4	100,00%	100%
LAKOTA	232554	135	58,05	135	100,00%	100%	16	11,85%	16	100,00%	100%
MARAHOUÉ	1002264	565	56,37	547	96,81%	100%	47	8,59%	46	97,87%	100%
BOUAFLE	476157	279	58,59	275	98,57%	100%	24	8,73%	24	100,00%	100%
SINFRA	276634	136	49,16	122	89,71%	100%	16	13,11%	15	93,75%	100%
ZUENOULA	249473	150	60,13	150	100,00%	100%	7	4,67%	7	100,00%	100%
MORONOU	431274	385	89,27	376	97,66%	100%	51	13,56%	51	100,00%	100%
ARRAH	98267	73	74,29	73	100,00%	100%	10	13,70%	10	100,00%	100%
BONGOUANOU	202184	263	130,08	263	100,00%	100%	37	14,07%	37	100,00%	100%
M'BATTO	130823	49	37,46	40	81,63%	100%	4	10,00%	4	100,00%	100%
N'ZI	306154	169	55,20	169	100,00%	100%	14	8,28%	14	100,00%	100%
BOCANDA	156936	61	38,87	61	100,00%	100%	3	4,92%	3	100,00%	100%
DIMBOKRO	112600	99	87,92	99	100,00%	100%	10	10,10%	10	100,00%	100%
KOUASSI KOUASSIKRO	36618	9	24,58	9	100,00%	100%	1	11,11%	1	100,00%	100%
NAWA	1172442	445	37,95	440	98,88%	100%	48	10,91%	48	100,00%	100%
BUYO	197575	43	21,76	43	100,00%	100%	3	6,98%	3	100,00%	100%
GUEYO	89914	22	24,47	22	100,00%	100%	3	13,64%	3	100,00%	100%
MEAGUI	344891	76	22,04	73	96,05%	100%	11	15,07%	11	100,00%	100%
SOUBRE	540062	304	56,29	302	99,34%	100%	31	10,26%	31	100,00%	100%
PORO	965104	200	20,72	239	119,50%	100%	30	12,55%	30	100,00%	100%
DIKODOUGOU	101807	10	9,82	49	490,00%	100%	0	0,00%	0		100%
KORHOGO 1	560889	171	30,49	170	99,42%	100%	30	17,65%	30	100,00%	100%
KORHOGO 2	117408	7	5,96	8	114,29%	100%	0	0,00%	0		100%
M'BENGUE	110946	5	4,51	5	100,00%	100%	0	0,00%	0		100%
SINEMATIALI	74054	7	9,45	7	100,00%	100%	0	0,00%	0		100%
SAN PEDRO	888259	551	62,03	545	98,91%	100%	80	14,68%	77	96,25%	100%

REGION/DISTRICTS	POPULATION 2020	TB NOUVEAUX CAS ET RECHUTES TOUTES FORMES 2020	TAUX DE NOTIFICATION POUR 100000 HABITANTS 2020	NOMBRE TOTAL TB NOUVEAUX CAS ET RECHUTES TESTÉS POUR LE VIH AU COURS DU TRIMESTRE 2020	TAUX DES PATIENTS TB TESTES POUR LE VIH 2020	CIBLE DES PATIENT TB TESTE POUR LE VIH	NOMBRE TOTAL TB NOUVEAUX CAS ET RECHUTES TESTÉS POSITIFS AU VIH AU COURS DU TRIMESTRE	TAUX DE COINFECTION TB/VIH	NOMBRE TOTAL NOUVEAUX CAS ET RECHUTES TB/VIH POSITIFS SOUS ARV AU COURS DU TRIMESTRE	TAUX DES PATIENTS TB POSITIF AU VIH SOUS ARV	CIBLE DE LA MIS SOUS ARV DES COINFECTES TB/VIH
SAN-PEDRO	678180	434	63,99	432	99,54%	100%	62	14,35%	59	95,16%	100%
TABOU	210079	117	55,69	113	96,58%	100%	18	15,93%	18	100,00%	100%
SUD-COMOE	694309	533	76,77	525	98,50%	100%	86	16,38%	85	98,84%	100%
ABOISSO	332614	202	60,73	198	98,02%	100%	25	12,63%	25	100,00%	100%
ADIAKE	90266	52	57,61	52	100,00%	100%	6	11,54%	6	100,00%	100%
GRAND-BASSAM	193467	270	139,56	268	99,26%	100%	54	20,15%	53	98,15%	100%
TIAPOUM	77962	9	11,54	7	77,78%	100%	1	14,29%	1	100,00%	100%
TCHOLOGO	609563	133	21,82	133	100,00%	100%	18	13,53%	15	83,33%	100%
FERKESSEDOUGOU	186614	84	45,01	84	100,00%	100%	15	17,86%	12	80,00%	100%
KONG	114537	15	13,10	15	100,00%	100%	2	13,33%	2	100,00%	100%
OUANGOLODOUGOU	308412	34	11,02	34	100,00%	100%	1	2,94%	1	100,00%	100%
TONKPI	1150159	812	70,60	811	99,88%	100%	72	8,88%	68	94,44%	100%
BLANKOUMA	227314	89	39,15	89	100,00%	100%	4	4,49%	4	100,00%	100%
DANANE	309564	272	87,87	272	100,00%	100%	16	5,88%	16	100,00%	100%
MAN	387225	388	100,20	388	100,00%	100%	47	12,11%	43	91,49%	100%
ZOUAN-HOUNIEN	226056	63	27,87	62	98,41%	100%	5	8,06%	5	100,00%	100%
WORODOUGOU	299134	153	51,15	152	99,35%	100%	25	16,45%	25	100,00%	100%
KANI	81160	55	67,77	54	98,18%	100%	5	9,26%	5	100,00%	100%
SEGUELA	217974	98	44,96	98	100,00%	100%	20	20,41%	20	100,00%	100%
National CI	26453542	19717	74,53	19459	98,69%	100,00%	2851	14,65%	2753	96,56%	100,00%

Tableau 71 : Traitement des cas de tuberculose en 2020

REGIONS/DISTRICTS	Nombre de cas de TB bactériologiquement confirmés (Nouveaux cas et rechutes) mis sous traitement	Nombre de cas de TB bactériologiquement confirmés (Nouveaux cas et rechutes) déclarés guéris (Frottis négatifs)	Nombre de cas de TB bactériologiquement confirmés (Nouveaux cas et rechutes) déclarés traitement terminé (Frottis non faits)	Taux de succès thérapeutique (p100)
ABIDJAN 1	2 878	2 308	176	86,3
ABOBO EST	732	614	29	87,8
ABOBO OUEST	506	406	29	86,0
ANYAMA	195	140	27	85,6
YOPOUGON-EST	674	534	36	84,6
YOPOUGON-OUEST SONGON	771	614	55	86,8
ABIDJAN 2	2 990	2 433	99	84,7
ADJAME-PLATEAU-ATTECOUBE	1 173	1 015	27	88,8
COCODY BINGERVILLE	439	338	21	81,8
KOUMASSI	445	380	14	88,5
PORT-BOUET-VRIDI	444	361	14	84,5
TREICHVILLE-MARCORY	489	339	23	74,0
AGNEBY-TIASSA	453	377	14	86,3
AGBOVILLE	201	162	6	83,6
SIKENSI	80	68	3	88,8
TIASSALE	172	147	5	88,4
BAFING	101	96	3	98,0
KORO	26	22	2	92,3
OUANINOU	5	4	1	100,0
TOUBA	70	70	0	100,0
BAGOUE	62	46	5	82,3
BOUNDIALI	32	24	2	81,3
KOUTO	13	10	2	92,3
TENGRELA	17	12	1	76,5
BELIER	470	371	24	84,0
DIDIEVI	37	29	2	83,8
TIEBISSOU	52	41	3	84,6
TOUMODI	117	97	4	86,3
YAMOOUSSOUKRO	264	204	15	83,0
BERE	394	367	6	94,7
DIANRA	158	150	1	95,6
KOUNAHIRI	22	13	1	63,6
MANKONO	214	204	4	97,2
BOUNKANI	61	53	1	88,5
BOUNA	36	35	0	97,2
DOROPO	13	11	1	92,3
NASSIAN	12	7	0	58,3
TEHINI	0	0	0	#DIV/0!
CAVALLY	134	96	8	77,6
BLOLEQUIN	27	16	4	74,1
GUIGLO	77	56	3	76,6

REGIONS/DISTRICTS	<i>Nombre de cas de TB bactériologiquement confirmés (Nouveaux cas et rechutes) mis sous traitement</i>	<i>Nombre de cas de TB bactériologiquement confirmés (Nouveaux cas et rechutes) déclarés guéris (Frottis négatifs)</i>	<i>Nombre de cas de TB bactériologiquement confirmés (Nouveaux cas et rechutes) déclarés traitement terminé (Frottis non faits)</i>	<i>Taux de succès thérapeutique (p100)</i>
TAI	15	14	0	93,3
TOULEUPLEU	15	10	1	73,3
FOLON	10	8	1	90,0
KANIASSO	2	1	0	50,0
MINIGNAN	8	7	1	100,0
GBEKE	659	542	14	84,4
BEOUMI	53	43	1	83,0
BOTRO	36	34	0	94,4
BOUAKE NORD-EST	41	32	2	82,9
BOUAKE NORD-OUEST	394	313	10	82,0
BOUAKE-SUD	89	81	0	91,0
SAKASSOU	46	39	1	87,0
GBKLE	128	105	4	85,2
FRESCO	48	39	1	83,3
SASSANDRA	80	66	3	86,3
GONTOUGO	284	241	4	86,3
BONDOUKOU	159	136	2	86,8
KOUN-FAO	71	61	0	85,9
SANDEGUE	13	6	2	61,5
TANDA	41	38	0	92,7
TRANSUA	0	0	0	#DIV/0!
GRANDS PONTS	334	265	25	86,8
DABOU	213	175	15	89,2
GRAND-LAHOUE	89	64	7	79,8
JACQUEVILLE	32	26	3	90,6
GUEMON	336	295	9	90,5
BANGOLO	54	36	8	81,5
DUEKOUÉ	121	109	1	90,9
KOUIBLY	161	150	0	93,2
GÔH	416	341	19	86,5
GAGNOA1	233	189	15	87,6
GAGNOA2	77	54	3	74,0
OUME	106	98	1	93,4
HAMBOL	210	158	25	87,1
DABAKALA	94	67	16	88,3
KATIOULA	64	49	5	84,4
NIAKARAMADOUGOU	52	42	4	88,5
HAUT SASSANDRA	709	542	46	82,9
DALOA	366	273	19	79,8
ISSIA	134	111	2	84,3
VAVOUA	142	106	16	85,9
ZOUKOUGBEU	67	52	9	91,0

REGIONS/DISTRICTS	<i>Nombre de cas de TB bactériologiquement confirmés (Nouveaux cas et rechutes) mis sous traitement</i>	<i>Nombre de cas de TB bactériologiquement confirmés (Nouveaux cas et rechutes) déclarés guéris (Frottis négatifs)</i>	<i>Nombre de cas de TB bactériologiquement confirmés (Nouveaux cas et rechutes) déclarés traitement terminé (Frottis non faits)</i>	<i>Taux de succès thérapeutique (p100)</i>
IFFOU	228	191	23	93,9
DAOUKRO	151	136	13	98,7
MBAHIAKRO	41	25	7	78,0
PRIKRO	36	30	3	91,7
INDENIE-DUABLIN	284	256	6	92,3
ABENGOUROU	181	164	2	91,7
AGNIBILEKROU	61	51	4	90,2
BETTIE	42	41	0	97,6
KABADOUGOU	75	60	1	81,3
MADINANI	13	11	0	84,6
ODIENNE	62	49	1	80,6
ME	300	249	17	88,7
ADZOPE	123	98	5	83,7
AKOUBE	77	61	11	93,5
ALEPE	68	63	0	92,6
YAKASSE-ATTOBROU	32	27	1	87,5
LÔH-DJIBOUA	410	348	10	87,3
DIVO	296	254	6	87,8
GUITRY	27	20	3	85,2
LAKOTA	87	74	1	86,2
MARAHOUÉ	438	372	21	89,7
BOUAFLE	170	146	5	88,8
SINFRA	99	91	2	93,9
ZUENOULA	169	135	14	88,2
MORONOU	257	207	10	84,4
ARRAH	62	45	8	85,5
BONGOUANOU	157	135	0	86,0
M'BATTO	38	27	2	76,3
N'ZI	130	108	2	84,6
BOCANDA	35	24	0	68,6
DIMBOKRO	81	71	2	90,1
KOUASSI KOUASSIKRO	14	13	0	92,9
NAWA	355	293	14	86,5
BUYO	29	26	0	89,7
GUEYO	23	22	0	95,7
MEAGUI	57	46	1	82,5
SOUBRE	246	199	13	86,2
PORO	210	155	9	78,1
DIKODOUGOU	7	3	0	42,9
KORHOGO 1	190	142	9	79,5
KORHOGO 2	4	3	0	75,0
M'BENGUE	5	3	0	60,0

REGIONS/DISTRICTS	Nombre de cas de TB bactériologiquement confirmés (Nouveaux cas et rechutes) mis sous traitement	Nombre de cas de TB bactériologiquement confirmés (Nouveaux cas et rechutes) déclarés guéris (Frottis négatifs)	Nombre de cas de TB bactériologiquement confirmés (Nouveaux cas et rechutes) déclarés traitement terminé (Frottis non faits)	Taux de succès thérapeutique (p100)
SINEMATIALI	4	4	0	100,0
SAN PEDRO	396	342	3	87,1
SAN-PEDRO	325	272	3	84,6
TABOU	71	70	0	98,6
SUD-COMOE	421	323	32	84,3
ABOISSO	186	142	15	84,4
ADIAKE	41	32	2	82,9
GRAND-BASSAM	177	136	14	84,7
TIAPOUM	17	13	1	82,4
TCHOLOGO	129	102	4	82,2
FERKESSEDOUGOU	84	65	2	79,8
KONG	20	16	2	90,0
OUANGOLODOUGOU	25	21	0	84,0
TONKPI	590	491	15	85,8
BIANKOUMA	101	76	3	78,2
DANANE	128	115	4	93,0
MAN	312	258	8	85,3
ZOUAN-HOUNIEN	49	42	0	85,7
WORODOUGOU	129	101	5	82,2
KANI	33	19	2	63,6
SEGUELA	96	82	3	88,5
National CI	14 981	12 242	655	86,1

Tableau 72 : Taux de Dépistage et taux de prévalence de la lèpre en 2020

REGIONS/DISTRICTS	Population totale	Dépistage		Prévalence fin Décembre		Total dépistage	Total prévalence fin Décembre 2020	Taux de dépistage pr 100 000 hbts	Taux de prévalence de la lèpre (Pour 10 000)
		PB	MB	PB	MB				
ABIDJAN 1	2860872	0	11	0	12	11	12	0,38	0,04
ABOBO EST	624405	0	1	0	3	1	3	0,16	0,05
ABOBO OUEST	649892	0	4	0	3	4	3	0,62	0,05
ANYAMA	195316	0	0	0	0	0	0	0,00	0,00
YOPOUGON-EST	887647	0	0	0	2	0	2	0,00	0,02
YOPOUGON-OUEST SONGON	503612	0	6	0	4	6	4	1,19	0,08
ABIDJAN 2	2943323	1	11	1	14	12	15	0,41	0,05
ADJAME-PLATEAU-ATTECOUBE	792993	0	0	0	0	0	0	0,00	0,00
COCODY BINGERVILLE	660961	1	2	1	2	3	3	0,45	0,05
KOUMASSI	535529	0	0	0	0	0	0	0,00	0,00
PORT-BOUET-VRIDI	518089	0	0	0	3	0	3	0,00	0,06
TREICHVILLE-MARCORY	435751	0	9	0	9	9	9	2,07	0,21
AGNEBY-TIASSA	704612	2	11	1	16	13	17	1,84	0,24
AGBOVILLE	339164	1	2	0	7	3	7	0,88	0,21
SIKENSI	91076	0	0	0	0	0	0	0,00	0,00
TIASSALE	274372	1	9	1	9	10	10	3,64	0,36
BAFING	220987	0	1	0	3	1	3	0,45	0,14
KORO	71483					0	0	0,00	0,00
OUANINOU	58920					0	0	0,00	0,00
TOUBA	90584	0	1	0	3	1	3	1,10	0,33
BAGOUÉ	471122	2	2	1	2	4	3	0,85	0,06
BOUNDIALI	160120	2	2	1	2	4	3	2,50	0,19
KOUTO	162519	0	0	0	0	0	0	0,00	0,00
TENGRELA	148483	0	0	0	0	0	0	0,00	0,00
BELIER	821181	5	7	2	5	12	7	1,46	0,09
DIDIEVI	109941	0	0	0	0	0	0	0,00	0,00
TIEBISSOU	115850	0	0	0	0	0	0	0,00	0,00
TOUMODI	181089	4	2	1	3	6	4	3,31	0,22
YAMOOUSSOUKRO	414301	1	5	1	2	6	3	1,45	0,07
BERE	460304	0	0	0	2	0	2	0,00	0,04
DIANRA	114059	0	0	0	0	0	0	0,00	0,00
KOUNAHIRI	91739	0	0	0	0	0	0	0,00	0,00
MANKONO	254506	0	0	0	2	0	2	0,00	0,08
BOUNKANI	313010	0	0	0	0	0	0	0,00	0,00
BOUNA	134293	0	0	0	0	0	0	0,00	0,00
DOROPO	78103	0	0	0	0	0	0	0,00	0,00
NASSIAN	52168	0	0	0	0	0	0	0,00	0,00
TEHINI	48446	0	0	0	0	0	0	0,00	0,00
CAVALLY	494235	0	1	0	3	1	3	0,20	0,06
BLOLEQUIN	132524	0	0	0	0	0	0	0,00	0,00

REGIONS/DISTRICTS	Population totale	Dépistage		Prévalence fin Décembre		Total dépistage	Total prévalence fin Décembre 2020	Taux de dépistage pr 100 000 hbts	Taux de prévalence de la lèpre (Pour 10 000)
		PB	MB	PB	MB				
GUIGLO	189853	0	1	0	2	1	2	0,53	0,11
TAI	110618	0	0	0	0	0	0	0,00	0,00
TOULEUPLEU	61240	0	0	0	1	0	1	0,00	0,16
FOLON	112789	0	0	0	0	0	0	0,00	0,00
KANIASSO	68103	0	0	0	0	0	0	0,00	0,00
MINIGNAN	44686	0	0	0	0	0	0	0,00	0,00
GBEKE	1121484	7	23	3	20	30	23	2,68	0,21
BEOUMI	171083	3	9	1	9	12	10	7,01	0,58
BOTRO	90336	2	8	2	5	10	7	11,07	0,77
BOUAKE NORD-EST	214977	0	1	0	1	1	1	0,47	0,05
BOUAKE NORD-OUEST	317108	2	0	0	0	2	0	0,63	0,00
BOUAKE-SUD	223109	0	2	0	2	2	2	0,90	0,09
SAKASSOU	104871	0	3	0	3	3	3	2,86	0,29
GBOKLE	430660	0	9	0	10	9	10	2,09	0,23
FRESCO	108845	0	2	0	2	2	2	1,84	0,18
SASSANDRA	321815	0	7	0	8	7	8	2,18	0,25
GONTOUGO	730647	6	2	1	2	8	3	1,09	0,04
BONDOUKOU	365450	5	2	1	2	7	3	1,92	0,08
KOUN-FAO	127286	0	0	0	0	0	0	0,00	0,00
SANDEGUE	61561	0	0	0	0	0	0	0,00	0,00
TANDA	84932	1	0	0	0	1	0	1,18	0,00
TRANSUA	91418	0	0	0	0	0	0	0,00	0,00
GRANDS PONTS	381146	0	5	0	3	5	3	1,31	0,08
DABOU	159168	0	4	0	2	4	2	2,51	0,13
GRAND-LAHOUE	161776	0	1	0	1	1	1	0,62	0,06
JACQUEVILLE	60202	0	0	0	0	0	0	0,00	0,00
GUEMON	1113846	2	15	3	15	17	18	1,53	0,16
BANGOLO	385413	2	2	2	2	4	4	1,04	0,10
DUEKOUÉ	494473	0	13	1	13	13	14	2,63	0,28
KOUBLY	233960	0	0	0	0	0	0	0,00	0,00
GÔH	1036028	23	44	5	46	67	51	6,47	0,49
GAGNOA1	411644	18	37	5	40	55	45	13,36	1,09
GAGNOA2	287559	0	0	0	0	0	0	0,00	0,00
OUME	336825	5	7	0	6	12	6	3,56	0,18
HAMBOL	517544	1	11	0	5	12	5	2,32	0,10
DABAKALA	227798	0	5	0	3	5	3	2,19	0,13
KATIOLA	128675	0	5	0	2	5	2	3,89	0,16
NIAKARAMADOUGOU	161071	1	1	0	0	2	0	1,24	0,00
HAUT SASSANDRA	1537577	10	35	4	27	45	31	2,93	0,20
DALOA	635714	10	22	4	13	32	17	5,03	0,27
ISSIA	352331	0	7	0	9	7	9	1,99	0,26
VAVOUA	430784	0	6	0	5	6	5	1,39	0,12
ZOUKOUGBEU	118748	0	0	0	0	0	0	0,00	0,00

REGIONS/DISTRICTS	Population totale	Dépistage		Prévalence fin Décembre		Total dépistage	Total prévalence fin Décembre 2020	Taux de dépistage pr 100 000 hbts	Taux de prévalence de la lèpre (Pour 10 000)
		PB	MB	PB	MB				
IFFOU	391395	0	9	0	8	9	8	2,30	0,20
DAOUKRO	199796	0	0	0	0	0	0	0,00	0,00
MBAHIAKRO	100182	0	5	0	4	5	4	4,99	0,40
PRIKRO	91417	0	4	0	4	4	4	4,38	0,44
INDENIE-DUABLIN	652669	2	3	1	3	5	4	0,77	0,06
ABENGOUROU	391472	2	2	1	2	4	3	1,02	0,08
AGNIBILEKROU	195869	0	1	0	1	1	1	0,51	0,05
BETTIE	65328	0	0	0	0	0	0	0,00	0,00
KABADOUGOU	216034	3	5	1	5	8	6	3,70	0,28
MADINANI	73748	0	0	0	0	0	0	0,00	0,00
ODIENNE	142286	3	5	1	5	8	6	5,62	0,42
LÔH-DJIBOUA	564786	2	20	0	15	22	15	3,90	0,27
DIVO	212349	2	15	0	11	17	11	8,01	0,52
GUITRY	130611	0	0	0	0	0	0	0,00	0,00
LAKOTA	138126	0	5	0	4	5	4	3,62	0,29
MARAHOUÉ	83700	5	13	1	13	18	14	21,51	1,67
BOUAFLE	838629	2	1	0	0	3	0	0,36	0,00
SINFRA	437297	2	6	0	7	8	7	1,83	0,16
ZUENOULA	168778	1	6	1	6	7	7	4,15	0,41
ME	232554	1	10	1	10	11	11	4,73	0,47
ADZOPE	1002264	0	1	0	1	1	1	0,10	0,01
AKOUPÉ	476157	0	0	0	0	0	0	0,00	0,00
ALEPE	276634	0	1	0	1	1	1	0,36	0,04
YAKASSE-ATTOBROU	249473	0	0	0	0	0	0	0,00	0,00
MORONOU	431274	4	2	0	2	6	2	1,39	0,05
ARRAH	98267	0	0	0	0	0	0	0,00	0,00
BONGOUANOU	202184	4	2	0	2	6	2	2,97	0,10
M'BATTO	130823	0	0	0	0	0	0	0,00	0,00
N'ZI	306154	5	2	1	2	7	3	2,29	0,10
BOCANDA	156936	5	2	1	2	7	3	4,46	0,19
DIMBOKRO	112600	0	0	0	0	0	0	0,00	0,00
KOUASSI KOUASSIKRO	36618	0	0	0	0	0	0	0,00	0,00
NAWA	1172442	1	24	1	20	25	21	2,13	0,18
BUYO	197575	0	0	0	0	0	0	0,00	0,00
GUEYO	89914	0	1	0	0	1	0	1,11	0,00
MEAGUI	344891	0	1	0	1	1	1	0,29	0,03
SOUBRE	540062	1	22	1	19	23	20	4,26	0,37
PORO	965104	0	17	0	13	17	13	1,76	0,13
DIKODOUGOU	101807	0	0	0	0	0	0	0,00	0,00
KORHOGO 1	560889	0	17	0	13	17	13	3,03	0,23
KORHOGO 2	117408	0	0	0	0	0	0	0,00	0,00
M'BENGUE	110946	0	0	0	0	0	0	0,00	0,00
SINEMATIALI	74054	0	0	0	0	0	0	0,00	0,00

REGIONS/DISTRICTS	Population totale	Dépistage		Prévalence fin Décembre		Total dépistage	Total prévalence fin Décembre 2020	Taux de dépistage pr 100 000 hbts	Taux de prévalence de la lèpre (Pour 10 000)
		PB	MB	PB	MB				
SAN PEDRO	888259	2	9	1	9	11	10	1,24	0,11
SAN-PEDRO	678180	0	9	0	9	9	9	1,33	0,13
TABOU	210079	2	0	1	0	2	1	0,95	0,05
SUD-COMOE	694309	1	3	0	2	4	2	0,58	0,03
ABOISSO	332614	1	2	0	1	3	1	0,90	0,03
ADIAKE	90266	0	0	0	0	0	0	0,00	0,00
GRAND-BASSAM	193467	0	1	0	1	1	1	0,52	0,05
TIAPOUM	77962	0	0	0	0	0	0	0,00	0,00
TCHOLOGO	609563	0	2	0	4	2	4	0,33	0,07
FERKESSEDOUGOU	186614	0	2	0	4	2	4	1,07	0,21
KONG	114537	0	0	0	0	0	0	0,00	0,00
OUANGOLODOUGOU	308412	0	0	0	0	0	0	0,00	0,00
TONKPI	1150159	22	51	6	45	73	51	6,35	0,44
BIANKOUMA	227314	0	1	0	1	1	1	0,44	0,04
DANANE	309564	0	3	0	3	3	3	0,97	0,10
MAN	387225	13	37	3	34	50	37	12,91	0,96
ZOUAN-HOUNIEN	226056	9	10	3	7	19	10	8,40	0,44
WORODOUGOU	299134	2	2	1	1	4	2	1,34	0,07
KANI	81160	0	0	0	0	0	0	0,00	0,00
SEGUELA	217974	2	2	1	1	4	2	1,84	0,09
IRF		5	41	4	17	46	21		
IRF ADZOPE		3	28	3	12	31	15		
IRF MANIKRO		2	13	1	5	15	6		
National CI	26453542	114	401	39	354	515	393	1,95	0,15

Tableau 73 : Incidence de l'Ulcère de Buruli en 2020

REGIONS/DISTRICTS	Population totale 2020	Nombre de cas confirmés d'Ulcère de Buruli 2020	Incidence pour 100 000 hbts_2020
ABIDJAN 1	2860872	0	0,00
ABOBO EST	624405		0,00
ABOBO OUEST	649892		0,00
ANYAMA	195316		0,00
YOPOUGON-EST	887647		0,00
YOPOUGON-OUEST SONGON	503612		0,00
ABIDJAN 2	2943323	0	0,00
ADJAME-PLATEAU-ATTECOUBE	792993		0,00
COCODY BINGERVILLE	660961		0,00
KOUMASSI	535529		0,00
PORT-BOUET-VRIDI	518089		0,00

REGIONS/DISTRICTS	Population totale 2020	Nombre de cas confirmés d'Ulcère de Buruli 2020	Incidence pour 100 000 hbts_2020
TREICHVILLE-MARCORY	435751		0,00
AGNEBY-TIASSA	704612	28	3,97
AGBOVILLE	339164		0,00
SIKENSI	91076		0,00
TIASSALE	274372	28	10,21
BAFING	220987	0	0,00
KORO	71483		0,00
OUANINOU	58920		0,00
TOUBA	90584		0,00
BAGOUE	471122	0	0,00
BOUNDIALI	160120		0,00
KOUTO	162519		0,00
TENGRELA	148483		0,00
BELIER	821181	79	9,62
DIDIEVI	109941		0,00
TIEBISSOU	115850	1	0,86
TOUMODI	181089	27	14,91
YAMOOUSSOUKRO	414301	51	12,31
BERE	460304	0	0,00
DIANRA	114059		0,00
KOUNAHIRI	91739		0,00
MANKONO	254506		0,00
BOUNKANI	313010	0	0,00
BOUNA	134293		0,00
DOROPO	78103		0,00
NASSIAN	52168		0,00
TEHINI	48446		0,00
CAVALLY	494235	1	0,20
BLOLEQUIN	132524		0,00
GUIGLO	189853	1	0,53
TAI	110618		0,00
TOULEUPLEU	61240		0,00
FOLON	112789	0	0,00
KANIASSO	68103		0,00
MINIGNAN	44686		0,00
GBEKE	1121484	22	1,96
BEOUMI	171083		0,00
BOTRO	90336		0,00
BOUAKE NORD-EST	214977		0,00
BOUAKE NORD-OUEST	317108	9	2,84
BOUAKE-SUD	223109	3	1,34
SAKASSOU	104871	10	9,54
GBOKLE	430660	6	1,39
FRESCO	108845	5	4,59

REGIONS/DISTRICTS	Population totale 2020	Nombre de cas confirmés d'Ulcère de Buruli 2020	Incidence pour 100 000 hbts_2020
SASSANDRA	321815	1	0,31
GONTOUGO	730647	2	0,27
BONDOUKOU	365450		0,00
KOUN-FAO	127286	1	0,79
SANDEGUE	61561		0,00
TANDA	84932	1	1,18
TRANSUA	91418		0,00
GRANDS PONTS	381146	0	0,00
DABOU	159168		0,00
GRAND-LAHOUE	161776		0,00
JACQUEVILLE	60202		0,00
GUEMON	1113846	0	0,00
BANGOLO	385413		0,00
DUEKOUÉ	494473		0,00
KOUBLY	233960		0,00
GÔH	1036028	12	1,16
GAGNOA1	411644		0,00
GAGNOA2	287559		0,00
OUME	336825	12	3,56
HAMBOL	517544	0	0,00
DABAKALA	227798		0,00
KATIOLA	128675		0,00
NIKARAMADOUGOU	161071		0,00
HAUT SASSANDRA	1537577	37	2,41
DALOA	635714	19	2,99
ISSIA	352331	2	0,57
VAVOUE	430784	15	3,48
ZOUKOUGBEU	118748	1	0,84
IFFOU	391395	2	0,51
DAOUKRO	199796	2	1,00
MBAHIAKRO	100182		0,00
PRIKRO	91417		0,00
INDENIE-DUABLIN	652669	0	0,00
ABENGOUROU	391472		0,00
AGNIBILEKROU	195869		0,00
BETTIE	65328		0,00
KABADOUGOU	216034	0	0,00
MADINANI	73748		0,00
ODIENNE	142286		0,00
ME	564786	0	0,00
ADZOPE	212349		0,00
AKOUBE	130611		0,00
ALEPE	138126		0,00
YAKASSE-ATTOBROU	83700		0,00

REGIONS/DISTRICTS	Population totale 2020	Nombre de cas confirmés d'Ulcère de Buruli 2020	Incidence pour 100 000 hbts_2020
LÔH-DJIBOUA	838629	3	0,36
DIVO	437297	2	0,46
GUITRY	168778		0,00
LAKOTA	232554	1	0,43
MARAHOUÉ	1002264	24	2,39
BOUAFLE	476157	4	0,84
SINFRA	276634	20	7,23
ZUENOULA	249473		0,00
MORONOU	431274	1	0,23
ARRAH	98267		0,00
BONGOUANOU	202184	1	0,49
M'BATTO	130823		0,00
N'ZI	306154	0	0,00
BOCANDA	156936		0,00
DIMBOKRO	112600		0,00
KOUASSI KOUASSIKRO	36618		0,00
NAWA	1172442	1	0,09
BUYO	197575		0,00
GUEYO	89914	1	1,11
MEAGUI	344891		0,00
SOUBRE	540062		0,00
PORO	965104	0	0,00
DIKODOUGOU	101807		0,00
KORHOGO 1	560889		0,00
KORHOGO 2	117408		0,00
M'BENGUE	110946		0,00
SINEMATIALI	74054		0,00
SAN PEDRO	888259	5	0,56
SAN-PEDRO	678180	5	0,74
TABOU	210079		0,00
SUD-COMOE	694309	0	0,00
ABOISSO	332614		0,00
ADIAKE	90266		0,00
GRAND-BASSAM	193467		0,00
TIAPOUM	77962		0,00
TCHOLOGO	609563	0	0,00
FERKESSEDOUGOU	186614		0,00
KONG	114537		0,00
OUANGOLODOUGOU	308412		0,00
TONKPI	1150159	9	0,78
BIANKOUMA	227314		0,00
DANANE	309564	1	0,32
MAN	387225		0,00
ZOUAN-HOUNIEN	226056	8	3,54

REGIONS/DISTRICTS	Population totale 2020	Nombre de cas confirmés d'Ulcère de Buruli 2020	Incidence pour 100 000 hbts_2020
WORODOUGOU	299134	0	0,00
KANI	81160		0,00
SEGUELA	217974		0,00
National CI	26453542	232	0,88

Tableau 74 : Incidence Onchocercose 2020 (Pour 100 000)

REGIONS/DISTRICTS	Population totale	Nombre de cas Onchocercose 2020	Incidence Onchocercose 2020 (Pour 100 000)
ABIDJAN 1	2 860 872	98	3,43
ABOBO EST	624 405	1	0,16
ABOBO OUEST	649 892	0	0,00
ANYAMA	195 316	0	0,00
YOPOUGON-EST	887 647	97	10,93
YOPOUGON-OUEST SONGON	503 612	0	0,00
ABIDJAN 2	2 943 323	0	0,00
ADJAME-PLATEAU-ATTECOUBE	792 993	0	0,00
COCODY BINGERVILLE	660 961	0	0,00
KOUMASSI	535 529	0	0,00
PORT-BOUET-VRIDI	518 089	0	0,00
TREICHVILLE-MARCORY	435 751	0	0,00
AGNEBY-TIASSA	704 612	0	0,00
AGBOVILLE	339 164	0	0,00
SIKENSI	91 076	0	0,00
TIASSALE	274 372	0	0,00
BAFING	220 987	0	0,00
KORO	71 483	0	0,00
OUANINO	58 920	0	0,00
TOUBA	90 584	0	0,00
BAGOUE	471 122	0	0,00
BOUNDIALI	160 120	0	0,00
KOUTO	162 519	0	0,00
TENGRELA	148 483	0	0,00
BELIER	821 181	2	0,24
DIDIEVI	109 941	2	1,82
TIEBISSOU	115 850	0	0,00
TOUMODI	181 089	0	0,00
YAMOOUSSOUKRO	414 301	0	0,00

REGIONS/DISTRICTS	Population totale	Nombre de cas Onchocercose 2020	Incidence Onchocercose 2020 (Pour 100 000)
BERE	460 304	0	0,00
DIANRA	114 059	0	0,00
KOUNAHIRI	91 739	0	0,00
MANKONO	254 506	0	0,00
BOUNKANI	313 010	0	0,00
BOUNA	134 293	0	0,00
DOROPO	78 103	0	0,00
NASSIAN	52 168	0	0,00
TEHINI	48 446	0	0,00
CAVALLY	494 235	1	0,20
BLOLEQUIN	132 524	0	0,00
GUIGLO	189 853	1	0,53
TAI	110 618	0	0,00
TOULEUPLEU	61 240	0	0,00
FOLON	112 789	0	0,00
KANIASSO	68 103	0	0,00
MINIGNAN	44 686	0	0,00
GBEKE	1 121 484	60	5,35
BEOUMI	171 083	0	0,00
BOTRO	90 336	0	0,00
BOUAKE NORD-EST	214 977	0	0,00
BOUAKE NORD-OUEST	317 108	1	0,32
BOUAKE-SUD	223 109	59	26,44
SAKASSOU	104 871	0	0,00
GBOKLE	430 660	3	0,70
FRESCO	108 845	0	0,00
SASSANDRA	321 815	3	0,93
GONTOUGO	730 647	0	0,00
BONDOUKOU	365 450	0	0,00
KOUN-FAO	127 286	0	0,00
SANDEGUE	61 561	0	0,00
TANDA	84 932	0	0,00
TRANSUA	91 418	0	0,00
GRANDS PONTS	381 146	0	0,00
DABOU	159 168	0	0,00
GRAND-LAHOUE	161 776	0	0,00
JACQUEVILLE	60 202	0	0,00
GUEMON	1 113 846	0	0,00
BANGOLO	385 413	0	0,00
DUEKOUE	494 473	0	0,00
KOUIBLY	233 960	0	0,00
GÔH	1 036 028	0	0,00
GAGNOA1	411 644	0	0,00
GAGNOA2	287 559	0	0,00

REGIONS/DISTRICTS	Population totale	Nombre de cas Onchocercose 2020	Incidence Onchocercose 2020 (Pour 100 000)
OUME	336 825	0	0,00
HAMBOL	517 544	0	0,00
DABAKALA	227 798	0	0,00
KATIOLA	128 675	0	0,00
NIAKARAMADOUGOU	161 071	0	0,00
HAUT SASSANDRA	1 537 577	6	0,39
DALOA	635 714	5	0,79
ISSIA	352 331	1	0,28
VAVOUA	430 784	0	0,00
ZOUKOUGBEU	118 748	0	0,00
IFFOU	391 395	13	3,32
DAOUKRO	199 796	0	0,00
MBAHIKRO	100 182	13	12,98
PRIKRO	91 417	0	0,00
INDENIE-DUABLIN	652 669	1	0,15
ABENGOUROU	391 472	1	0,26
AGNIBILEKROU	195 869	0	0,00
BETTIE	65 328	0	0,00
KABADOUGOU	216 034	1	0,46
MADINANI	73 748	0	0,00
ODIENNE	142 286	1	0,70
ME	564 786	4	0,71
ADZOPE	212 349	0	0,00
AKOUBE	130 611	0	0,00
ALEPE	138 126	4	2,90
YAKASSE-ATTOBROU	83 700	0	0,00
LÔH-DJIBOUA	838 629	0	0,00
DIVO	437 297	0	0,00
GUITRY	168 778	0	0,00
LAKOTA	232 554	0	0,00
MARAHOUÉ	1 002 264	2	0,20
BOUAFLE	476 157	1	0,21
SINFRA	276 634	0	0,00
ZUENOULA	249473	1	0,40
MORONOU	431 274	0	0,00
ARRAH	98267	0	0,00
BONGOUANOU	202184	0	0,00
M'BATTO	130823	0	0,00
N'ZI	306 154	0	0,00
BOCANDA	156936	0	0,00
DIMBOKRO	112600	0	0,00
KOUASSI KOUASSIKRO	36618	0	0,00
NAWA	1 172 442	4	0,34
BUYO	197575	4	2,02

REGIONS/DISTRICTS	Population totale	Nombre de cas Onchocercose 2020	Incidence Onchocercose 2020 (Pour 100 000)
GUEYO	89914	0	0,00
MEAGUI	344891	0	0,00
SOUBRE	540062	0	0,00
PORO	965 104	0	0,00
DIKODOUGOU	101807	0	0,00
KORHOGO 1	560889	0	0,00
KORHOGO 2	117408	0	0,00
M'BENGUE	110946	0	0,00
SINEMATIALI	74054	0	0,00
SAN PEDRO	888259	0	0,00
SAN-PEDRO	678180	0	0,00
TABOU	210079	0	0,00
SUD-COMOE	694309	1	0,14
ABOISSO	332614	0	0,00
ADIAKE	90266	0	0,00
GRAND-BASSAM	193467	1	0,52
TIAPOUM	77962	0	0,00
TCHOLOGO	609563	0	0,00
FERKESSEDOUGOU	186614	0	0,00
KONG	114537	0	0,00
OUANGOLODOUGOU	308412	0	0,00
TONKPI	1150159	4	0,35
BIANKOUMA	227314	0	0,00
DANANE	309564	1	0,32
MAN	387225	0	0,00
ZOUAN-HOUNIEN	226056	3	1,33
WORODOUGOU	299134	0	0,00
KANI	81160	0	0,00
SEGUELA	217974	0	0,00
National CI	26 453 542	200	0,76

Tableau 75 : Incidence Bilharziose urinaire en 2020 (‰)

REGIONS/DISTRICTS	Population totale	Nombre de cas Bilharziose Urinaire 2020	Incidence Bilharziose en 2020 (‰)
ABIDJAN 1	2 860 872	107	0,04
ABOBO EST	624 405	11	0,02
ABOBO OUEST	649 892	6	0,01
ANYAMA	195 316	65	0,33
YOPOUGON-EST	887 647	22	0,02
YOPOUGON-OUEST SONGON	503 612	3	0,01
ABIDJAN 2	2 943 323	21	0,01
ADJAME-PLATEAU-ATTECOUBE	792 993	2	0,00
COCODY BINGERVILLE	660 961	12	0,02
KOUMASSI	535 529	2	0,00
PORT-BOUET-VRIDI	518 089	4	0,01
TREICHVILLE-MARCORY	435 751	1	0,00
AGNEBY-TIASSA	704 612	87	0,12
AGBOVILLE	339 164	46	0,14
SIKENSI	91 076	13	0,14
TIASSALE	274 372	28	0,10
BAFING	220 987	4	0,02
KORO	71 483	4	0,06
OUANINOU	58 920	0	0,00
TOUBA	90 584	0	0,00
BAGOUE	471 122	19	0,04
BOUNDIALI	160 120	15	0,09
KOUTO	162 519	4	0,02
TENGRELA	148 483	0	0,00
BELIER	821 181	136	0,17
DIDIEVI	109 941	2	0,02
TIEBISSOU	115 850	19	0,16
TOUMODI	181 089	43	0,24
YAMOOUSSOUKRO	414 301	72	0,17
BERE	460 304	27	0,06
DIANRA	114 059	0	0,00
KOUNAHIRI	91 739	12	0,13
MANKONO	254 506	15	0,06
BOUNKANI	313 010	13	0,04
BOUNA	134 293	5	0,04
DOROPO	78 103	6	0,08
NASSIAN	52 168	2	0,04
TEHINI	48 446	0	0,00
CAVALLY	494 235	11	0,02
BLOLEQUIN	132 524	2	0,02
GUIGLO	189 853	7	0,04
TAI	110 618	1	0,01
TOULEUPLEU	61 240	1	0,02

REGIONS/DISTRICTS	Population totale	Nombre de cas Bilharziose Urinaire 2020	Incidence Bilharziose en 2020 (‰)
FOLON	112 789	2	0,02
KANIASSO	68 103	0	0,00
MINIGNAN	44 686	2	0,04
GBEKE	1 121 484	199	0,18
BEOUMI	171 083	18	0,11
BOTRO	90 336	2	0,02
BOUAKE NORD-EST	214 977	2	0,01
BOUAKE NORD-OUEST	317 108	111	0,35
BOUAKE-SUD	223 109	44	0,20
SAKASSOU	104 871	22	0,21
GBOKLE	430 660	10	0,02
FRESCO	108 845	4	0,04
SASSANDRA	321 815	6	0,02
GONTOUGO	730 647	43	0,06
BONDOUKOU	365 450	26	0,07
KOUN-FAO	127 286	11	0,09
SANDEGUE	61 561	1	0,02
TANDA	84 932	1	0,01
TRANSUA	91 418	4	0,04
GRANDS PONTS	381 146	16	0,04
DABOU	159 168	11	0,07
GRAND-LAHOUE	161 776	1	0,01
JACQUEVILLE	60 202	4	0,07
GUEMON	1 113 846	15	0,01
BANGOLO	385 413	4	0,01
DUEKOUÉ	494 473	8	0,02
KOUIBLY	233 960	3	0,01
GÔH	1 036 028	45	0,04
GAGNOA1	411 644	21	0,05
GAGNOA2	287 559	9	0,03
OUME	336 825	15	0,04
HAMBOL	517 544	22	0,04
DABAKALA	227 798	18	0,08
KATIOLA	128 675	0	0,00
NIAKARAMADOUGOU	161 071	4	0,02
HAUT SASSANDRA	1 537 577	196	0,13
DALOA	635 714	127	0,20
ISSIA	352 331	52	0,15
VAVOUA	430 784	8	0,02
ZOUKOUGBEU	118 748	9	0,08
IFFOU	391 395	28	0,07
DAOUKRO	199 796	7	0,04
MBAHIAKRO	100 182	20	0,20
PRIKRO	91 417	1	0,01

REGIONS/DISTRICTS	Population totale	Nombre de cas Bilharziose Urinaire 2020	Incidence Bilharziose en 2020 (‰)
INDENIE-DUABLIN	652 669	15	0,02
ABENGOUROU	391 472	3	0,01
AGNIBILEKROU	195 869	2	0,01
BETTIE	65 328	10	0,15
KABADOUGOU	216 034	71	0,33
MADINANI	73 748	0	0,00
ODIENNE	142 286	71	0,50
LA ME	564 786	110	0,19
ADZOPE	212 349	76	0,36
AKOUBE	130 611	2	0,02
ALEPE	138 126	12	0,09
YAKASSE-ATTOBROU	83 700	20	0,24
LÔH-DJIBOUA	838 629	101	0,12
DIVO	437 297	50	0,11
GUITRY	168 778	43	0,25
LAKOTA	232 554	8	0,03
MARAHOUÉ	1 002 264	243	0,24
BOUAFLE	476 157	54	0,11
SINFRA	276 634	159	0,57
ZUENOULA	249473	30	0,12
MORONOU	431 274	64	0,15
ARRAH	98267	34	0,35
BONGOUANOU	202184	9	0,04
M'BATTO	130823	21	0,16
N'ZI	306 154	23	0,08
BOCANDA	156936	5	0,03
DIMBOKRO	112600	18	0,16
KOUASSI KOUASSIKRO	36618	0	0,00
NAWA	1 172 442	60	0,05
BUYO	197575	11	0,06
GUEYO	89914	9	0,10
MEAGUI	344891	2	0,01
SOUBRE	540062	38	0,07
PORO	965 104	21	0,02
DIKODOUGOU	101807	0	0,00
KORHOGO 1	560889	14	0,02
KORHOGO 2	117408	1	0,01
M'BENGUE	110946	6	0,05
SINEMATIALI	74054	0	0,00
SAN PEDRO	888259	27	0,03
SAN-PEDRO	678180	18	0,03
TABOU	210079	9	0,04
SUD-COMOE	694309	62	0,09
ABOISSO	332614	45	0,14

REGIONS/DISTRICTS	Population totale	Nombre de cas Bilharziose Urinaire 2020	Incidence Bilharziose en 2020 (‰)
ADIAKE	90266	1	0,01
GRAND-BASSAM	193467	16	0,08
TIAPOUM	77962	0	0,00
TCHOLOGO	609563	42	0,07
FERKESSEDOUGOU	186614	24	0,13
KONG	114537	0	0,00
OUANGOLODOUGOU	308412	18	0,06
TONKPI	1150159	73	0,06
BIANKOUMA	227314	1	0,00
DANANE	309564	16	0,05
MAN	387225	48	0,12
ZOUAN-HOUNIEN	226056	8	0,04
WORODOUGOU	299134	6	0,02
KANI	81160	3	0,04
SEGUELA	217974	3	0,01
National CI	26 453 542	1 919	0,07

Tableau 76 : Incidence du Pian 2020 (pour 100 000)

REGIONS/DISTRICTS	Population totale_2020	Nombre de cas de Pian 2020	Incidence du Pian 2020 (pour 100 000)
ABIDJAN 1	2 860 872	299	10,45
ABOBO EST	624 405	10	1,60
ABOBO OUEST	649 892	1	0,15
ANYAMA	195 316	36	18,43
YOPOUGON-EST	887 647	243	27,38
YOPOUGON-OUEST SONGON	503 612	9	1,79
ABIDJAN 2	2 943 323	448	15,22
ADJAME-PLATEAU-ATTECOUBE	792 993	0	0,00
COCODY BINGERVILLE	660 961	443	67,02
KOUMASSI	535 529	5	0,93
PORT-BOUET-VRIDI	518 089	0	0,00

REGIONS/DISTRICTS	Population totale 2020	Nombre de cas de Pian 2020	Incidence du Pian 2020 (pour 100 000)
TREICHVILLE-MARCORY	435 751	0	0,00
AGNEBY-TIASSA	704 612	11	1,56
AGBOVILLE	339 164	3	0,88
SIKENSI	91 076	1	1,10
TIASSALE	274 372	7	2,55
BAFING	220 987	1	0,45
KORO	71 483	0	0,00
OUANINOU	58 920	0	0,00
TOUBA	90 584	1	1,10
BAGOUE	471 122	4	0,85
BOUNDIALI	160 120	0	0,00
KOUTO	162 519	0	0,00
TENGRELA	148 483	4	2,69
BELIER	821 181	79	9,62
DIDIEVI	109 941	0	0,00
TIEBISSOU	115 850	4	3,45
TOUMODI	181 089	40	22,09
YAMOOUSSOUKRO	414 301	35	8,45
BERE	460 304	29	6,30
DIANRA	114 059	0	0,00
KOUNAHIRI	91 739	0	0,00
MANKONO	254 506	29	11,39
BOUNKANI	313 010	2	0,64
BOUNA	134 293	1	0,74
DOROPO	78 103	0	0,00
NASSIAN	52 168	1	1,92
TEHINI	48 446	0	0,00
CAVALLY	494 235	4	0,81
BLOLEQUIN	132 524	0	0,00
GUIGLO	189 853	3	1,58
TAI	110 618	0	0,00
TOULEUPLEU	61 240	1	1,63
FOLON	112789	6	5,32
KANIASSO	68 103	2	2,94
MINIGNAN	44 686	4	8,95
GBEKE	1 121 484	78	6,96
BEOUMI	171 083	15	8,77
BOTRO	90 336	0	0,00
BOUAKE NORD-EST	214 977	39	18,14
BOUAKE NORD-OUEST	317 108	1	0,32
BOUAKE-SUD	223 109	5	2,24
SAKASSOU	104 871	18	17,16
GBOKLE	430660	4	0,93
FRESCO	108 845	2	1,84

REGIONS/DISTRICTS	Population totale 2020	Nombre de cas de Pian 2020	Incidence du Pian 2020 (pour 100 000)
SASSANDRA	321 815	2	0,62
GONTOUGO	730 647	24	3,28
BONDOUKOU	365 450	7	1,92
KOUN-FAO	127 286	14	11,00
SANDEGUE	61 561	0	0,00
TANDA	84 932	2	2,35
TRANSUA	91 418	1	1,09
GRANDS PONTS	381 146	31	8,13
DABOU	159 168	28	17,59
GRAND-LAHOUE	161 776	2	1,24
JACQUEVILLE	60 202	1	1,66
GUEMON	1 113 846	3	0,27
BANGOLO	385 413	1	0,26
DUEKOUÉ	494 473	0	0,00
KOUIBLY	233 960	2	0,85
GÔH	1 036 028	94	9,07
GAGNOA1	411 644	23	5,59
GAGNOA2	287 559	23	8,00
OUME	336 825	48	14,25
HAMBOL	517 544	4	0,77
DABAKALA	227 798	0	0,00
KATIOLA	128 675	0	0,00
NIKARAMADOUGOU	161 071	4	2,48
HAUT SASSANDRA	1 537 577	111	7,22
DALOA	635 714	33	5,19
ISSIA	352 331	6	1,70
VAVOUE	430 784	69	16,02
ZOUKOUGBEU	118 748	3	2,53
IFFOU	391 395	4	1,02
DAOUKRO	199 796	3	1,50
MBAHIAKRO	100 182	1	1,00
PRIKRO	91 417	0	0,00
INDENIE-DUABLIN	652 669	24	3,68
ABENGOUROU	391 472	8	2,04
AGNIBILEKROU	195 869	15	7,66
BETTIE	65 328	1	1,53
KABADOUGOU	216034	19	8,79
MADINANI	73 748	0	0,00
ODIENNE	142 286	19	13,35
ME	564 786	7	1,24
ADZOPE	212 349	2	0,94
AKOUEPE	130 611	4	3,06
ALEPE	138 126	0	0,00
YAKASSE-ATTOBROU	83 700	1	1,19

REGIONS/DISTRICTS	Population totale 2020	Nombre de cas de Pian 2020	Incidence du Pian 2020 (pour 100 000)
LÔH-DJIBOUA	838 629	69	8,23
DIVO	437 297	52	11,89
GUITRY	168 778	15	8,89
LAKOTA	232 554	2	0,86
MARAHOUÉ	1 002 264	28	2,79
BOUAFLE	476 157	18	3,78
SINFRA	276 634	8	2,89
ZUENOULA	249473	2	0,80
MORONOU	431 274	35	8,12
ARRAH	98267	21	21,37
BONGOUANOU	202184	5	2,47
M'BATTO	130823	9	6,88
N'ZI	306 154	4	1,31
BOCANDA	156936	0	0,00
DIMBOKRO	112600	4	3,55
KOUASSI KOUASSIKRO	36618	0	0,00
NAWA	1 172 442	42	3,58
BUYO	197575	3	1,52
GUEYO	89914	0	0,00
MEAGUI	344891	1	0,29
SOUBRE	540062	38	7,04
PORO	965 104	19	1,97
DIKODOUGOU	101807	0	0,00
KORHOGO 1	560889	19	3,39
KORHOGO 2	117408	0	0,00
M'BENGUE	110946	0	0,00
SINEMATIALI	74054	0	0,00
SAN PEDRO	888259	18	2,03
SAN-PEDRO	678180	17	2,51
TABOU	210079	1	0,48
SUD-COMOE	694 309	16	2,30
ABOISSO	332614	10	3,01
ADIAKE	90266	1	1,11
GRAND-BASSAM	193467	4	2,07
TIAPOUM	77962	1	1,28
TCHOLOGO	609 563	2	0,33
FERKESSEDOUGOU	186614	0	0,00
KONG	114537	0	0,00
OUANGOLODOUGOU	308412	2	0,65
TONKPI	1 150 159	19	1,65
BIANKOUMA	227314	1	0,44
DANANE	309564	4	1,29
MAN	387225	3	0,77
ZOUAN-HOUNIEN	226056	11	4,87

REGIONS/DISTRICTS	Population totale 2020	Nombre de cas de Pian 2020	Incidence du Pian 2020 (pour 100 000)
WORODOUGOU	299134	0	0,00
KANI	81160	0	0,00
SEGUELA	217974	0	0,00
National CI	26 453 542	1 538,00	5,81

Tableau 77 : Nombre de sites de dépistage du cancer du col de l'utérus en 2020

REGIONS / DISTRICTS	Sites de dépistage Col utérus 2020	Sites avec pistolet de cryothérapie 2020	Sites sans pistolet de cryothérapie 2020	Sites avec LEEP 2020
ABIDJAN 1	10	6	4	0
ABOBO EST	2	2	0	0
ABOBO OUEST	1	1	0	0
ANYAMA	2	0	2	0
YOPOUGON-EST	2	0	2	0
YOPOUGON-OUEST SONGON	3	3	0	0
ABIDJAN 2	17	11	6	1
ADJAME-PLATEAU-ATTECOUBE	4	3	1	0
COCODY BINGERVILLE	2	1	1	0
KOUMASSI	2	1	1	0
PORT-BOUET-VRIDI	3	1	2	0
TREICHVILLE-MARCORY	6	5	1	1
AGNEBY-TIASSA	5	3	2	0
AGBOVILLE	2	1	1	0
SIKENSI	1	0	1	0
TIASSALE	2	2	0	0
BAFING	3	1	2	0
KORO	1	0	1	0
OUANINO	1	0	1	0
TOUBA	1	1	0	0
BAGOUE	1	1	0	0
BOUNDIALI	1	1	0	0
KOUTO	0	0	0	0

REGIONS / DISTRICTS	Sites de dépistage Col utérus 2020	Sites avec pistolet de cryothérapie 2020	Sites sans pistolet de cryothérapie 2020	Sites avec LEEP 2020
TENGRELA	0	0	0	0
BELIER	10	3	7	0
DIDIEVI	1	0	1	0
TIEBISSOU	1	0	1	0
TOUMODI	5	1	4	0
YAMOISSOUKRO	3	2	1	0
BERE	2	1	1	0
DIANRA	0	0	0	0
KOUNAHIRI	0	0	0	0
MANKONO	2	1	1	0
BOUNKANI	1	0	1	0
BOUNA	1	0	1	0
DOROPO	0	0	0	0
NASSIAN	0	0	0	0
TEHINI	0	0	0	0
CAVALLY	7	2	5	0
BLOLEQUIN	0	0	0	0
GUIGLO	3	1	2	0
TAI	3	0	3	0
TOULEUPLEU	1	1	0	0
FOLON	4	1	3	0
KANIASSO	2	0	2	0
MINIGNAN	2	1	1	0
GBEKE	15	6	9	1
BEOUMI	2	1	1	0
BOTRO	0	0	0	0
BOUAKE NORD-EST	3	2	1	0
BOUAKE NORD-OUEST	4	1	3	1
BOUAKE-SUD	1	1	0	0
SAKASSOU	5	1	4	0
GBOKLE	2	1	1	0
FRESCO	1		1	
SASSANDRA	1	1	0	
GONTOUGO	2	1	1	0
BONDOUKOU	1	1	0	0
KOUN-FAO	0	0	0	0
SANDEGUE	0	0	0	0
TANDA	1	0	1	
TRANSUA	0	0	0	0
GRANDS PONTS	5	2	3	0
DABOU	1	1	0	0
GRAND-LAHOUE	1	1	0	0
JACQUEVILLE	3	0	3	0
GUEMON	2	1	1	0

REGIONS / DISTRICTS	Sites de dépistage Col utérus 2020	Sites avec pistolet de cryothérapie 2020	Sites sans pistolet de cryothérapie 2020	Sites avec LEEP 2020
BANGOLO	1	0	1	0
DUEKOUÉ	1	1	0	0
KOUIBLY	0	0	0	0
GÔH	5	3	2	0
GAGNOA1	4	2	2	0
GAGNOA2	0	0	0	0
OUME	1	1	0	0
HAMBOL	10	5	5	0
DABAKALA	4	2	2	0
KATIOLA	3	1	2	0
NIAKARAMADOUGOU	3	2	1	0
HAUT SASSANDRA	4	2	2	1
DALOA	31	1	2	1
ISSIA	17	1	0	0
VAVOUA	9	0	0	0
ZOUKOUGBEU	5	0	0	0
IFFOU	3	1	2	0
DAOUKRO	1	1	0	0
MBAHIAKRO	1	0	1	0
PRIKRO	1	0	1	0
INDENIE-DUABLIN	6	1	5	0
ABENGOUROU	3	1	2	0
AGNIBILEKROU	2	0	2	0
BETTIE	1	0	1	0
KABADOUGOU	3	1	2	0
MADINANI	1	0	1	0
ODIENNE	2	1	1	0
ME	5	0	5	0
ADZOPE	2	0	2	0
AKOUPÉ	2	0	2	0
ALEPE	1	0	1	0
YAKASSE-ATTOBROU	0	0	0	0
LÔH-DJIBOUA	2	2	0	0
DIVO	1	1	0	
GUITRY	0	0	0	0
LAKOTA	1	1	0	0
MARAHOUÉ	4	3	1	0
BOUAFLE	2	1	1	0
SINFRA	1	1	0	0
ZUENOULA	1	1	0	0
MORONOU	1	1	0	0
ARRAH	0		0	0
BONGOUANOU	1	1	0	0
M'BATTO	0		0	0

REGIONS / DISTRICTS	Sites de dépistage Col utérus 2020	Sites avec pistolet de cryothérapie 2020	Sites sans pistolet de cryothérapie 2020	Sites avec LEEP 2020
N'ZI	3	2	1	0
BOCANDA	1	1	0	0
DIMBOKRO	2	1	1	0
KOUASSI KOUASSIKRO	0	0	0	0
NAWA	4	3	1	0
BUYO	2	1	1	
GUEYO	0	0	0	0
MEAGUI	1	1	0	0
SOUBRE	1	1	0	0
PORO	5	1	4	0
DIKODOUGOU	0	0	0	0
KORHOGO 1	3	1	2	0
KORHOGO 2	1	0	1	0
M'BENGUE	0		0	
SINEMATIALI	1	0	1	0
SAN PEDRO	1	1	0	0
SAN-PEDRO	1	1	0	0
TABOU	0	0	0	0
SUD-COMOE	13	13	0	0
ABOISSO	4	4	0	0
ADIAKE	5	5	0	0
GRAND-BASSAM	3	3	0	0
TIAPOUM	1	1	0	0
TCHOLOGO	1	1	0	0
FERKESSEDOUGOU	1	1	0	0
KONG	0	0	0	0
OUANGOLODOUGOU	0	0	0	0
TONKPI	4	1	3	0
BIANKOUMA	0	0	0	0
DANANE	1	0	1	0
MAN	2	1	1	
ZOUAN-HOUNIEN	1	0	1	0
WORODOUGOU	4	1	3	0
KANI	1	0	0	0
SEGUELA	3	1	3	0
National CI	164	82	82	3

Tableau 78 : Proportion de femmes dépistées pour le cancer du col de l'utérus, présentant des lésions précancéreuses en 2020

DISTRICTS SANITAIRES	Nombre de femmes dépistées pour le cancer du col de l'utérus par l'IVA	Nombre de femmes dépistées présentant des lésions précancéreuses du col de l'utérus	Proportion des femmes présentant des lésions précancéreuses
ABIDJAN 1	1657	107	6,46
ABOBO EST	395	2	0,51
ABOBO OUEST	183	1	0,55
ANYAMA	487	25	5,13
YOPOUGON-EST	497	39	7,85
YOPOUGON-OUEST SONGON	95	40	42,11
ABIDJAN 2	4420	161	3,64
ADJAME-PLATEAU- ATTECOUBE	602	34	5,65
COCODY BINGERVILLE	124	5	4,03
KOUMASSI	366	5	1,37
PORT-BOUET-VRIDI	2381	45	1,89
TREICHVILLE-MARCORY	947	72	7,60
AGNEBY-TIASSA	543	16	2,95
AGBOVILLE	218	4	1,83
SIKENSI	237	2	0,84
TIASSALE	88	10	11,36
BAFING	278	7	2,52
KORO			
OUANINOU	1	1	100,00
TOUBA	277	6	2,17
BAGOUE	255	5	1,96
BOUNDIALI	190	1	0,53
KOUTO	3	0	0,00
TENGRELA	62	4	6,45
BELIER	3541	124	3,50
DIDIEVI	79	56	70,89
TIEBISSOU	131	3	2,29
TOUMODI	1741	52	2,99
YAMOOUSSOUKRO	1590	13	0,82
BERE	328	3	0,91
DIANRA	114	1	0,88
KOUNAHIRI			
MANKONO	214	2	0,93
BOUNKANI	224	1	0,45
BOUNA	2	0	0,00
DOROPO			
NASSIAN	222	1	0,45
TEHINI			
CAVALLY	549	35	6,38
BLOLEQUIN			

DISTRICTS SANITAIRES	Nombre de femmes dépistées pour le cancer du col de l'utérus par l'IVA	Nombre de femmes dépistées présentant des lésions précancéreuses du col de l'utérus	Proportion des femmes présentant des lésions précancéreuses
GUIGLO	267	7	2,62
TAI	53		
TOULEUPLEU	229	28	12,23
FOLON	260	1	0,38
KANIASSO	237	1	0,42
MINIGNAN	23	0	0,00
GBEKE	2725	28	1,03
BEOUMI	24	2	8,33
BOTRO			
BOUAKE NORD-EST	106	11	10,38
BOUAKE NORD-OUEST	125	5	4,00
BOUAKE-SUD	2420	10	0,41
SAKASSOU	50		
GBOKLE	287	1	0,35
FRESCO	21	1	4,76
SASSANDRA	266		
GONTOUGO	1056	11	1,04
BONDOUKOU	187	3	1,60
KOUN-FAO	223	6	2,69
SANDEGUE			
TANDA	402	2	0,50
TRANSUA	244		
GRANDS PONTS	311	8	2,57
DABOU	106	2	1,89
GRAND-LAHOUE	185	3	1,62
JACQUEVILLE	20	3	15,00
GUEMON	243	7	2,88
BANGOLO	20	3	15,00
DUEKOUÉ	223	4	1,79
KOUBLY			
GÔH	239	17	7,11
GAGNOA 1	185	12	6,49
GAGNOA 2	5		
OUME	49	5	10,20
HAMBOL	1667	18	1,08
DABAKALA	218	10	4,59
KATIOLA	726	3	0,41
NIAKARAMADOUGOU	723	5	0,69
HAUT SASSANDRA	4585	90	1,96
DALOA	2460	67	2,72
ISSIA	568	7	1,23
VAVOUA	1555	16	1,03
ZOUKOUGBEU	2		

DISTRICTS SANITAIRES	Nombre de femmes dépistées pour le cancer du col de l'utérus par l'IVA	Nombre de femmes dépistées présentant des lésions précancéreuses du col de l'utérus	Proportion des femmes présentant des lésions précancéreuses
IFFOU	670	2	0,30
DAOUKRO	438	1	0,23
MBAHIAKRO	2	1	50,00
PRIKRO	230		
INDENIE-DUABLIN	295	41	13,90
ABENGOUROU	255	34	13,33
AGNIBILEKROU	11	7	63,64
BETTIE	29		
KABADOUGOU	490	2	0,41
MADINANI	379		
ODIENNE	111	2	1,80
LÔH-DJIBOUA	758	45	5,94
DIVO	163		
GUITRY	540	43	7,96
LAKOTA	55	2	3,64
MARAHOUÉ	3101	17	0,55
BOUAFLE	1933	4	0,21
SINFRA	663	12	1,81
ZUENOULA	505	1	0,20
ME	202	58	28,71
ADZOPE	36	1	2,78
AKOUBE	115	56	48,70
ALEPE	38	1	2,63
YAKASSE-ATTOBROU	13		
MORONOU	1981	41	2,07
ARRAH	601	1	0,17
BONGOUANOU	606	24	3,96
M'BATTO	774	16	2,07
N'ZI	323	16	4,95
BOCANDA	159	14	8,81
DIMBOKRO	64	2	3,13
KOUASSI KOUASSIKRO	100		
NAWA	1411	18	1,28
BUYO	33	3	9,09
GUEYO	99	1	1,01
MEAGUI	560	6	1,07
SOUBRE	719	8	1,11
PORO	2446	68	2,78
DIKODOUGOU			
KORHOGO 1	2434	68	2,79
KORHOGO 2			
M'BENGUE			
SINEMATIALI	12		

DISTRICTS SANITAIRES	Nombre de femmes dépistées pour le cancer du col de l'utérus par l'IVA	Nombre de femmes dépistées présentant des lésions précancéreuses du col de l'utérus	Proportion des femmes présentant des lésions précancéreuses
SAN PEDRO	2630	45	1,71
SAN-PEDRO	2487	43	1,73
TABOU	143	2	1,40
SUD-COMOE	4810	318	6,61
ABOISSO	2665	288	10,81
ADIAKE	1193	13	1,09
GRAND-BASSAM	757	15	1,98
TIAPOUM	195	2	1,03
TCHOLOGO	359	37	10,31
FERKESSEDOUGOU	150	34	22,67
KONG			
OUANGOLODOUGOU	209	3	1,44
TONKPI	1944	15	0,77
BIANKOUMA	35		
DANANE	927	3	0,32
MAN	910	9	0,99
ZOUAN-HOUNIEN	72	3	4,17
WORODOUGOU	578	20	3,46
KANI	197	3	1,52
SEGUELA	381	17	4,46
NATIONAL Côte d'Ivoire	45166	1383	3,06

Tableau 79 : Nouveaux cas de cancers et Décès liés aux cancers en 2020 (source Globocan 2020)

Types de Cancers	Nombre de personnes diagnostiquées positives							Cas de décès enregistrés						
	Enfants (Moins de 15 ans)			Adultes (15 ans et plus)			TOTAL GENERAL	Enfants (Moins de 15 ans)			Adultes (15 ans et plus)			TOTAL GENERAL
	M	F	SOUS TOTAL	M	F	SOUS TOTAL		M	F	SOUS TOTAL	M	F	SOUS TOTAL	
Vessie	0	0	0	67	51	118	118	0	0	0	39	29	68	68
Cerveau, System nerveux	20	10	30	68	86	154	184	14	7	21	59	78	137	158
Sein	0	0	0	0	3 306	3 306	3 306	0	0	0	0	1 785	1 785	1 785
Col utérus	0	0	0	0	2 067	2 067	2 067	0	0	0	0	1 417	1 417	1 417
Colorectal	0	0	0	512	439	951	951	0	0	0	374	327	701	701
Corps utérus	0	0	0	0	257	257	257	0	0	0	0	85	85	85
Vésicule biliaire	0	0	0	17	67	84	84	0	0	0	15	60	75	75
Lymphome de Hodgkin	8	0	8	67	42	109	117	4	0	4	32	20	52	56
Sarcome de Kaposi	4	11	15	99	82	181	196	3	7	10	57	49	106	116
Rein	59	82	141	56	65	121	262	34	50	84	42	60	102	186
Larynx	0	0	0	115	7	122	122	0	0	0	81	5	86	86
Leucémie	16	29	45	182	75	257	302	9	16	25	148	67	215	240
Lèvre, cavité buccale	8	0	8	82	91	173	181	4	0	4	54	60	114	118
Foie	11	11	22	755	359	1 114	1 136	8	8	16	705	345	1 050	1 066
Poumon	0			220	88	308	308	0	0	0	201	76	277	277
Mélanome de la peau	0	4	4	16	32	48	52	0	2	2	7	13	20	22
Myélome Multiple	0	0	0	82	77	159	159	0		0	71	70	141	141
Nasopharynx	4	7	11	45	41	86	97	2	4	6	32	29	61	67
Lymphome Non-Hodgkin	101	101	202	364	285	649	851	36	47	83	255	201	456	539
Œsophage	0	0	0	48	35	83	83	0	0	0	46	33	79	79
Autres pharynx	0	0	0	30	23	53	53	0	0	0	21	17	38	38

Types de Cancers	Nombre de personnes diagnostiquées positives							Cas de décès enregistrés						
	Enfants (Moins de 15 ans)			Adultes (15 ans et plus)			TOTAL GENERAL	Enfants (Moins de 15 ans)			Adultes (15 ans et plus)			TOTAL GENERAL
	M	F	SOUS TOTAL	M	F	SOUS TOTAL		M	F	SOUS TOTAL	M	F	SOUS TOTAL	
Ovaires	0	6	6	0	290	290	296	0	3	3	0	212	212	215
Pancréas	0	0	0	150	138	288	288	0	0	0	149	131	280	280
Prostate	0	0	0	2 757	0	2 757	2 757	0	0	0	1 600	0	1 600	1 600
Estomac	0	0	0	294	284	578	578	0	0	0	263	246	509	509
Testicule	4	0	4	7	0	7	11	2	0	2	3	0	3	5
Thyroïde	0	0	0	24	97	121	121	0	0	0	11	41	52	52
Œil	0	0	0	0	0	0	0	0	0	0	0	0	0	0
Glandes salivaires	4	7	11	44	49	93	104	2	4	6	29	33	62	68
Vagin			0		48	48	48			0		29	29	29
Vulve			0		30	30	30			0		18	18	18
Mésothéliome			0	12		12	12			0	12		12	12
Pénis			0	4		4	4			0	2		2	2
Autres	213	160	373	835	957	1 792	2 165	131	101	232	663	755	1 418	1 650
TOTAL	452	428	880	6 952	9 468	16 420	17 300	249	249	498	4 971	6 291	11 262	11 760

Tableau 80 : Répartition des Cliniques du Diabète et de l'Hypertension Artérielle (CDH) en 2020

REGIONS / DISTRICTS	Nombre de Clinique du Diabète et de l'Hypertension Artérielle (CDH) en 2020
ABIDJAN 1	3
ABOBO EST	2
ABOBO OUEST	
ANYAMA	1
YOPOUGON-EST	0
YOPOUGON-OUEST SONGON	0
ABIDJAN 2	4
ADJAME-PLATEAU-ATTECOUBE	1
COCODY BINGERVILLE	1
KOUMASSI	
PORT-BOUET-VRIDI	1
TREICHVILLE-MARCORY	1
AGNEBY-TIASSA	1
AGBOVILLE	1
SIKENSI	
TIASSALE	
BAFING	0
KORO	
OUANINOU	
TOUBA	
BAGOUE	0
BOUNDIALI	
KOUTO	
TENGRELA	
BELIER	1
DIDIEVI	
TIEBISSOU	
TOUMODI	
YAMOOUSSOUKRO	1
BERE	0
DIANRA	
KOUNAHIRI	
MANKONO	
BOUNKANI	0
BOUNA	
DOROPO	
NASSIAN	
TEHINI	
CAVALLY	0
BLOLEQUIN	
GUIGLO	
TAI	
TOULEUPLEU	
FOLON	0

REGIONS / DISTRICTS	Nombre de Clinique du Diabète et de l'Hypertension Artérielle (CDH) en 2020
KANIASSO	
MINIGNAN	
GBEKE	2
BEOUMI	
BOTRO	
BOUAKE NORD-EST	1
BOUAKE NORD-OUEST	1
BOUAKE-SUD	
SAKASSOU	
GBOKLE	0
FRESCO	
SASSANDRA	
GONTOUGO	1
BONDOUKOU	1
KOUN-FAO	
SANDEGUE	
TANDA	
TRANSUA	
GRANDS PONTS	2
DABOU	1
GRAND-LAHOUE	
JACQUEVILLE	1
GUEMON	0
BANGOLO	
DUEKOUE	
KOUBLY	
GÔH	1
GAGNOA1	1
GAGNOA2	
OUME	
HAMBOL	0
DABAKALA	
KATIOLA	
NIKARAMADOUYOU	
HAUT SASSANDRA	1
DALOA	1
ISSIA	
VAVOUE	
ZOUKOUGBEU	
IFFOU	1
DAOUKRO	1
MBAHIAKRO	
PRIKRO	
INDENIE-DUABLIN	1

REGIONS / DISTRICTS	Nombre de Clinique du Diabète et de l'Hypertension Artérielle (CDH) en 2020
ABENGOUROU	1
AGNIBILEKROU	
BETTIE	
KABADOUGOU	1
MADINANI	
ODIENNE	1
ME	1
ADZOPE	1
AKOUBE	
ALEPE	
YAKASSE-ATTOBROU	
LÔH-DJIBOUA	1
DIVO	1
GUITRY	
LAKOTA	
MARAHOUÉ	1
BOUAFLE	1
SINFRA	
ZUENOULA	
MORONOU	0
ARRAH	
BONGOUANOU	
M'BATTO	
N'ZI	1
BOCANDA	
DIMBOKRO	1
KOUASSI KOUASSIKRO	
NAWA	0
BUYO	
GUEYO	
MEAGUI	
SOUBRE	
PORO	1
DIKODOUGOU	
KORHOGO 1	1
KORHOGO 2	
M'BENGUE	
SINEMATIALI	
SAN PEDRO	1
SAN-PEDRO	1
TABOU	
SUD-COMOE	2
ABOISSO	1
ADIAKE	

REGIONS / DISTRICTS	Nombre de Clinique du Diabète et de l'Hypertension Artérielle (CDH) en 2020
GRAND-BASSAM	1
TIAPOUM	
TCHOLOGO	0
FERKESSEDOUGOU	
KONG	
OUANGOLODOUGOU	
TONKPI	1
BIANKOUMA	
DANANE	
MAN	1
ZOUAN-HOUNIEN	
WORODOUGOU	1
KANI	
SEGUELA	1
National CI	29

Tableau 81 : Ratio de décès maternels en 2020 (routine)

REGIONS/DISTRICTS	Naissances Vivantes en 2020	Nombre de décès maternels MAGPI 2020	Ratio de décès Maternel en 2020 (pour 100 000)
ABIDJAN 1	62 196	28	45,02
ABOBO EST	15677	8	51,03
ABOBO OUEST	13719	9	65,60
ANYAMA	7985	11	137,76
YOPOUGON-EST	11002	0	0,00
YOPOUGON-OUEST SONGON	13813	0	0,00
ABIDJAN 2	48891	81	165,67
ADJAME-PLATEAU-ATTECOUBE	11584	3	25,90
COCODY BINGERVILLE	9543	51	534,42
KOUMASSI	7108	0	0,00
PORT-BOUET-VRIDI	15118	27	178,60
TREICHVILLE-MARCORY	5538	0	0,00
AGNEBY-TIASSA	20936	18	85,98
AGBOVILLE	9393	10	106,46
SIKENSI	3357	0	0,00
TIASSALE	8186	8	97,73
BAFING	6020	9	149,50
KORO	1811	0	0,00
OUANINOU	1239	1	80,71
TOUBA	2970	8	269,36
BAGOUE	16914	21	124,16
BOUNDIALI	6137	16	260,71
KOUTO	5223	0	0,00
TENGRELA	5554	5	90,03
BELIER	22357	54	241,54
DIDIEVI	2236	1	44,72
TIEBISSOU	3040	3	98,68
TOUMODI	5989	9	150,28
YAMOOUSSOUKRO	11092	41	369,64
BERE	11630	10	85,98
DIANRA	2102	3	142,72
KOUNAHIRI	2111	1	47,37
MANKONO	7417	6	80,90
BOUNKANI	7784	3	38,54
BOUNA	3417	3	87,80
DOROPO	1896	0	0,00
NASSIAN	1811	0	0,00
TEHINI	660	0	0,00
CAVALLY	15778	9	57,04
BLOLEQUIN	5776	2	34,63
GUIGLO	5099	4	78,45
TAI	2743	3	109,37
TOULEUPLEU	2160	0	0,00

REGIONS/DISTRICTS	Naissances Vivantes en 2020	Nombre de décès maternels MAGPI 2020	Ratio de décès Maternel en 2020 (pour 100 000)
FOLON	4075	0	0,00
KANIASSO	2423	0	0,00
MINIGNAN	1652	0	0,00
GBEKE	24244	77	317,60
BEOUMI	4750	4	84,21
BOTRO	2377	1	42,07
BOUAKE NORD-EST	4631	0	0,00
BOUAKE NORD-OUEST	3817	70	1833,90
BOUAKE-SUD	5649	0	0,00
SAKASSOU	3020	2	66,23
GBOKLE	12644	10	79,09
FRESCO	2992	2	66,84
SASSANDRA	9652	8	82,88
GONTOUGO	21722	35	161,13
BONDOUKOU	10565	24	227,17
KOUN-FAO	3893	1	25,69
SANDEGUE	1915	1	52,22
TANDA	2965	8	269,81
TRANSUA	2384	1	41,95
GRANDS PONTS	11243	11	97,84
DABOU	5269	6	113,87
GRAND-LAHOUE	3863	4	103,55
JACQUEVILLE	2111	1	47,37
GUEMON	18712	41	219,11
BANGOLO	4302	6	139,47
DUEKOUÉ	9400	31	329,79
KOUIBLY	5010	4	79,84
GÔH	29147	55	188,70
GAGNOA1	14167	45	317,64
GAGNOA2	7217	0	0,00
OUME	7763	10	128,82
HAMBOL	15480	14	90,44
DABAKALA	5936	5	84,23
KATIOLA	5160	9	174,42
NIKARAMADOUGOU	4384	0	0,00
HAUT SASSANDRA	39616	61	153,98
DALOA	15371	37	240,71
ISSIA	9518	8	84,05
VAVOUE	12041	16	132,88
ZOUKOUGBEU	2686	0	0,00
IFFOU	9549	10	104,72
DAOUKRO	4972	9	181,01
MBAHIAKRO	2273	1	43,99

REGIONS/DISTRICTS	Naissances Vivantes en 2020	Nombre de décès maternels MAGPI 2020	Ratio de décès Maternel en 2020 (pour 100 000)
PRIKRO	2304	0	0,00
INDENIE-DUABLIN	20759	38	183,05
ABENGOUROU	12358	27	218,48
AGNIBILEKROU	6105	6	98,28
BETTIE	2296	5	217,77
KABADOUGOU	7718	41	531,23
MADINANI	1895	2	105,54
ODIENNE	5823	39	669,76
LA ME	17394	23	132,23
ADZOPE	6098	9	147,59
AKOUBE	4053	4	98,69
ALEPE	4736	5	105,57
YAKASSE-ATTOBROU	2507	5	199,44
LÔH-DJIBOUA	27425	46	167,73
DIVO	14128	30	212,34
GUITRY	5164	1	19,36
LAKOTA	8133	15	184,43
MARAHOUÉ	27919	25	89,54
BOUAFLE	13113	12	91,51
SINFRA	6922	7	101,13
ZUENOULA	7884	6	76,10
MORONOU	11072	5	45,16
ARRAH	2596	1	38,52
BONGOUANOU	4651	4	86,00
M'BATTO	3825	0	0,00
N'ZI	6073	0	0,00
BOCANDA	2421	0	0,00
DIMBOKRO	3035	0	0,00
KOUASSI KOUASSIKRO	617	0	0,00
NAWA	30438	36	118,27
BUYO	5624	3	53,34
GUEYO	2460	3	121,95
MEAGUI	6869	1	14,56
SOUBRE	15485	29	187,28
PORO	29992	63	210,06
DIKODOUGOU	2588	0	0,00
KORHOGO 1	18609	54	290,18
KORHOGO 2	2927	3	102,49
M'BENGUE	3838	5	130,28
SINEMATIALI	2030	1	49,26
SAN PEDRO	24187	56	231,53
SAN-PEDRO	17798	42	235,98
TABOU	6389	14	219,13

REGIONS/DISTRICTS	Naissances Vivantes en 2020	Nombre de décès maternels MAGPI 2020	Ratio de décès Maternel en 2020 (pour 100 000)
SUD-COMOE	22508	41	182,16
ABOISSO	11129	30	269,57
ADIAKE	2619	5	190,91
GRAND-BASSAM	7229	6	83,00
TIAPOUM	1531	0	0,00
TCHOLOGO	16247	13	80,01
FERKESSEDOUGOU	5639	11	195,07
KONG	2400	0	0,00
OUANGOLODOUGOU	8208	2	24,37
TONKPI	28704	32	111,48
BIANKOUMA	5349	2	37,39
DANANE	6664	8	120,05
MAN	11514	12	104,22
ZOUAN-HOUNIEN	5177	10	193,16
WORODOUGOU	12619	0	0,00
KANI	3305	0	0,00
SEGUELA	9314	0	0,00
National CI	697 453	966	138,50

Tableau 82 : Proportion de mort-nés en 2020

REGIONS/DISTRICTS	Total Naissances enregistrées dans l'établissement 2020	Mort-nés en 2020	Proportion de mort-nés(%) en 2020
ABIDJAN 1	62 196	1 051	1,69
ABOBO EST	15 677	291	1,86
ABOBO OUEST	13 719	224	1,63
ANYAMA	7 985	206	2,58
YOPOUGON-EST	11 002	129	1,17
YOPOUGON-OUEST SONGON	13 813	201	1,46
ABIDJAN 2	48 891	851	1,74
ADJAME-PLATEAU-ATTECOUBE	11 584	200	1,73
COCODY BINGERVILLE	9 543	139	1,46
KOUMASSI	7 108	86	1,21
PORT-BOUET-VRIDI	15 118	343	2,27
TREICHVILLE-MARCORY	5 538	83	1,50
AGNEBY-TIASSA	20 936	645	3,08
AGBOVILLE	9 393	288	3,07
SIKENSI	3 357	71	2,11
TIASSALE	8 186	286	3,49
BAFING	6 020	204	3,39

REGIONS/DISTRICTS	Total Naissances enregistrées dans l'établissement 2020	Mort-nés en 2020	Proportion de mort-nés(%) en 2020
KORO	1 811	60	3,31
OUANINO	1 239	43	3,47
TOUBA	2 970	101	3,40
BAGOUE	16 914	562	3,32
BOUNDIALI	6 137	273	4,45
KOUTO	5 223	132	2,53
TENGRELA	5 554	157	2,83
BELIER	22 357	596	2,67
DIDIEVI	2 236	42	1,88
TIEBISSOU	3 040	51	1,68
TOUMODI	5 989	154	2,57
YAMOOUSSOUKRO	11 092	349	3,15
BERE	11 630	352	3,03
DIANRA	2 102	74	3,52
KOUNAHIRI	2 111	51	2,42
MANKONO	7 417	227	3,06
BOUNKANI	7 784	207	2,66
BOUNA	3 417	113	3,31
DOROPO	1 896	40	2,11
NASSIAN	1 811	47	2,60
TEHINI	660	7	1,06
CAVALLY	15 778	693	4,39
BLOLEQUIN	5 776	166	2,87
GUIGLO	5 099	410	8,04
TAI	2 743	59	2,15
TOULEUPLEU	2 160	58	2,69
FOLON	4 075	144	3,53
KANIASSO	2 423	85	3,51
MINIGNAN	1 652	59	3,57
GBEKE	24 244	415	1,71
BEOUMI	4 750	153	3,22
BOTRO	2 377	40	1,68
BOUAKE NORD-EST	4 631	53	1,14
BOUAKE NORD-OUEST	3 817	35	0,92
BOUAKE-SUD	5 649	59	1,04
SAKASSOU	3 020	75	2,48
GBOKLE	12 644	270	2,14
FRESCO	2 992	76	2,54
SASSANDRA	9 652	194	2,01
GONTOUGO	21 722	685	3,15
BONDOUKOU	10 565	368	3,48
KOUN-FAO	3 893	71	1,82
SANDEGUE	1 915	45	2,35
TANDA	2 965	133	4,49

REGIONS/DISTRICTS	Total Naissances enregistrées dans l'établissement 2020	Mort-nés en 2020	Proportion de mort-nés(%) en 2020
TRANSUA	2 384	68	2,85
GRANDS PONTS	11 243	308	2,74
DABOU	5 269	138	2,62
GRAND-LAHOUE	3 863	131	3,39
JACQUEVILLE	2 111	39	1,85
GUEMON	18 712	612	3,27
BANGOLO	4 302	148	3,44
DUEKOUÉ	9 400	329	3,50
KOUBLY	5 010	135	2,69
GÔH	29 147	1 109	3,80
GAGNOA1	14 167	649	4,58
GAGNOA2	7 217	206	2,85
OUME	7 763	254	3,27
HAMBOL	15 480	454	2,93
DABAKALA	5 936	143	2,41
KATIOLA	5 160	198	3,84
NIAKARAMADOUGOU	4 384	113	2,58
HAUT SASSANDRA	39 616	1 823	4,60
DALOA	15 371	841	5,47
ISSIA	9 518	367	3,86
VAVOUA	12 041	511	4,24
ZOUKOUGBEU	2 686	104	3,87
IFFOU	9 549	296	3,10
DAOUKRO	4 972	174	3,50
MBAHIKRO	2 273	63	2,77
PRIKRO	2 304	59	2,56
INDENIE-DUABLIN	20 759	750	3,61
ABENGOUROU	12 358	492	3,98
AGNIBILEKROU	6 105	219	3,59
BETTIE	2 296	39	1,70
KABADOUGOU	7 718	349	4,52
MADINANI	1 895	73	3,85
ODIENNE	5 823	276	4,74
LA ME	17 394	523	3,01
ADZOPE	6 098	223	3,66
AKOUBE	4 053	105	2,59
ALEPE	4 736	110	2,32
YAKASSE-ATTOBROU	2 507	85	3,39
LÔH-DJIBOUA	27 425	1 065	3,88
DIVO	14 128	673	4,76
GUITRY	5 164	127	2,46
LAKOTA	8 133	265	3,26
MARAHOUÉ	27 919	699	2,50
BOUAFLE	13 113	311	2,37

REGIONS/DISTRICTS	Total Naissances enregistrées dans l'établissement 2020	Mort-nés en 2020	Proportion de mort-nés(%) en 2020
SINFRA	6 922	172	2,48
ZUENOULA	7 884	216	2,74
MORONOU	11 072	303	2,74
ARRAH	2 596	95	3,66
BONGOUANOU	4 651	129	2,77
M'BATTO	3 825	79	2,07
N'ZI	6 073	162	2,67
BOCANDA	2 421	40	1,65
DIMBOKRO	3 035	111	3,66
KOUASSI KOUASSIKRO	617	11	1,78
NAWA	30 438	682	2,24
BUYO	5 624	70	1,24
GUEYO	2 460	35	1,42
MEAGUI	6 869	101	1,47
SOUBRE	15 485	476	3,07
PORO	29 992	1 079	3,60
DIKODOUGOU	2 588	36	1,39
KORHOGO 1	18 609	884	4,75
KORHOGO 2	2 927	43	1,47
M'BENGUE	3 838	57	1,49
SINEMATIALI	2 030	59	2,91
SAN PEDRO	24 187	885	3,66
SAN-PEDRO	17 798	684	3,84
TABOU	6 389	201	3,15
SUD-COMOE	22 508	615	2,73
ABOISSO	11 129	358	3,22
ADIAKE	2 619	70	2,67
GRAND-BASSAM	7 229	148	2,05
TIAPOUM	1 531	39	2,55
TCHOLOGO	16 247	479	2,95
FERKESSEDOUGOU	5 639	290	5,14
KONG	2 400	85	3,54
OUANGOLODOUGOU	8 208	104	1,27
TONKPI	28 704	1 298	4,52
BIANKOUMA	5 349	159	2,97
DANANE	6 664	242	3,63
MAN	11 514	750	6,51
ZOUAN-HOUNIEN	5 177	147	2,84
WORODOUGOU	12 619	531	4,21
KANI	3 305	116	3,51
SEGUELA	9 314	415	4,46
TOTAL HOPITAUX PARAPUBLICS	0	0	
CENTRE MEDICAL DU TRESOR	0	0	
HOTEL MEDICAL DES IMPOTS	0	0	

REGIONS/DISTRICTS	Total Naissances enregistrées dans l'établissement 2020	Mort-nés en 2020	Proportion de mort-nés(%) en 2020
HOPITAL DE LA DOUANE	0	0	
Total CHU et EPN	15460	513	3,32
CHU_ANGRE	1922	107	5,57
CHU_BOUAKE	6 579	513	7,80
CHU_COCODY	6 959	0	0,00
CHU_TREICHVILLE	0	0	
CHU_YOPOUGON	0	0	
National CI	697453	21210	3,04

Tableau 83 : Nombre de cas de Covid 19 et Taux de positivité Covid 19 en 2020

REGIONS/DISTRICTS	Nombre d'échantillons reçus pour la COVID 19 en 2020	Nombre d'échantillons positifs	Taux de positivité Covid 19 (%)
ABIDJAN 1	42 193	3 858	9,14
ABOBO EST	9923	890	8,97
ABOBO OUEST	2571	129	5,02
ANYAMA	3388	222	6,55
YOPOUGON-EST	17451	1917	10,99
YOPOUGON-OUEST SONGON	8860	700	7,90
ABIDJAN 2	165 722	17 408	10,50
ADJAME-PLATEAU-ATTECOUBE	21101	2245	10,64
COCODY BINGERVILLE	80177	7420	9,25
KOUMASSI	12253	867	7,08
PORT-BOUET-VRIDI	7296	714	9,79
TREICHVILLE-MARCORY	44895	6162	13,73
AGNEBY-TIASSA	391	42	10,74
AGBOVILLE	184	20	10,87
SIKENSI	30	0	0,00
TIASSALE	177	22	12,43
BAFING	12	0	0,00
KORO	0	0	
OUANINO	0	0	
TOUBA	12	0	0,00
BAGOUE	21	2	9,52
BOUNDIALI	8	0	0,00
KOUTO	3	0	0,00
TENGRELA	10	2	20,00
BELIER	472	25	5,30
DIDIEVI	6	0	0,00
TIEBISSOU	21	0	0,00
TOUMODI	50	1	2,00

REGIONS/DISTRICTS	Nombre d'échantillons reçus pour la COVID 19 en 2020	Nombre d'échantillons positifs	Taux de positivité Covid 19 (%)
YAMOOUSSOUKRO	395	24	6,08
BERE	14	0	0,00
DIANRA	0	0	
KOUNAHIRI	0	0	
MANKONO	14	0	0,00
BOUNKANI	25	3	12,00
BOUNA	24	3	12,50
DOROPO	1	0	0,00
NASSIAN	0	0	
TEHINI	0	0	
CAVALLY	20	3	15,00
BLOLEQUIN	4	1	25,00
GUIGLO	13	1	7,69
TAI	1	0	0,00
TOULEUPLEU	2	1	50,00
FOLON	2	0	0,00
KANIASSO	0	0	
MINIGNAN	2	0	0,00
GBEKE	927	232	25,03
BEOUMI	12	0	0,00
BOTRO	3	1	33,33
BOUAKE NORD-EST	263	9	3,42
BOUAKE NORD-OUEST	578	207	35,81
BOUAKE-SUD	64	14	21,88
SAKASSOU	7	1	14,29
GBOOKLE	40	0	0,00
FRESCO	6	0	0,00
SASSANDRA	34	0	0,00
GONTOUGO	42	5	11,90
BONDOUKOU	31	3	9,68
KOUN-FAO	1	0	0,00
SANDEGUE	0	0	
TANDA	8	0	0,00
TRANSUA	2	2	100,00
GRANDS PONTS	329	42	12,77
DABOU	241	38	15,77
GRAND-LAHOUE	16	0	0,00
JACQUEVILLE	72	4	5,56
GUEMON	144	2	1,39
BANGOLO	4	0	0,00
DUEKOUÉ	134	0	0,00
KOUIBLY	6	2	33,33
GÔH	164	18	10,98
GAGNOA 1	111	17	15,32

REGIONS/DISTRICTS	Nombre d'échantillons reçus pour la COVID 19 en 2020	Nombre d'échantillons positifs	Taux de positivité Covid 19 (%)
GAGNOA 2	9	0	0,00
OUME	44	1	2,27
HAMBOL	57	8	14,04
DABAKALA	9	0	0,00
KATIOLA	42	6	14,29
NIAKARAMADOUGOU	6	2	33,33
HAUT SASSANDRA	187	27	14,44
DALOA	157	24	15,29
ISSIA	15	1	6,67
VAVOUA	15	2	13,33
ZOUKOUGBEU	0	0	
IFFOU	26	0	0,00
DAOUKRO	22	0	0,00
MBAHIAKRO	3	0	0,00
PRIKRO	1	0	0,00
INDENIE-DUABLIN	99	21	21,21
ABENGOUROU	77	18	23,38
AGNIBILEKROU	17	3	17,65
BETTIE	5	0	0,00
KABADOUGOU	352	22	6,25
MADINANI	0	0	
ODIENNE	352	22	6,25
ME	126	10	7,94
ADZOPE	80	6	7,50
AKOUPE	16	2	12,50
ALEPE	29	2	6,90
YAKASSE-ATTOBROU	1	0	0,00
LÔH-DJIBOUA	122	0	0,00
DIVO	98	0	0,00
GUITRY	5	0	0,00
LAKOTA	19	0	0,00
MARAHOUÉ	115	22	19,13
BOUAFLE	73	13	17,81
SINFRA	21	1	4,76
ZUENOULA	21	8	38,10
MORONOU	22	1	4,55
ARRAH	2	0	0,00
BONGOUANOU	19	1	5,26
M'BATTO	1	0	0,00
N'ZI	24	3	12,50
BOCANDA	5	0	0,00
DIMBOKRO	19	3	15,79
KOUASSI KOUASSIKRO	0	0	
NAWA	264	37	14,02

REGIONS/DISTRICTS	Nombre d'échantillons reçus pour la COVID 19 en 2020	Nombre d'échantillons positifs	Taux de positivité Covid 19 (%)
BUYO	6	1	16,67
GUEYO	8	2	25,00
MEAGUI	22	2	9,09
SOUBRE	228	32	14,04
PORO	300	60	20,00
DIKODOUGOU	0	0	
KORHOGO 1	201	45	22,39
KORHOGO 2	38	0	0,00
M'BENGUE	59	15	25,42
SINEMATIALI	2	0	0,00
SAN PEDRO	744	118	15,86
SAN-PEDRO	737	118	16,01
TABOU	7	0	0,00
SUD-COMOE	4 337	365	8,42
ABOISSO	252	52	20,63
ADIAKE	106	6	5,66
GRAND-BASSAM	3972	305	7,68
TIAPOUM	7	2	28,57
TCHOLOGO	39	2	5,13
FERKESSEDOUGOU	28	0	0,00
KONG	6	2	33,33
OUANGOLODOUGOU	5	0	0,00
TONKPI	175	25	14,29
BIANKOUMA	11	0	0,00
DANANE	13	2	15,38
MAN	124	14	11,29
ZOUAN-HOUNIEN	27	9	33,33
WORODOUGOU	27	1	3,70
KANI	1	0	0,00
SEGUELA	26	1	3,85
TOTAL CI	534	217	10,28

Tableau 84 : Nombre de cas confirmés de Méningite en 2020

REGIONS/DISTRICTS	Cas suspects de Méningite 2020	Cas confirmés de Méningite 2020
ABIDJAN 1	4	1
ABOBO EST	2	0
ABOBO OUEST	2	1
ANYAMA	0	0
YOPOUGON-EST	0	0
YOPOUGON-OUEST SONGON	0	0
ABIDJAN 2	0	0
ADJAME-PLATEAU-ATTECOUBE	0	0
COCODY BINGERVILLE	0	0
KOUMASSI	0	0
PORT-BOUET-VRIDI	0	0
TREICHVILLE-MARCORY	0	0
AGNEBY-TIASSA	2	0
AGBOVILLE	2	0
SIKENSI	0	0
TIASSALE	0	0
BAFING	3	0
KORO	1	0
OUANINOU	1	0
TOUBA	1	0
BAGOUE	1	0
BOUNDIALI	0	0
KOUTO	1	0
TENGRELA	0	0
BELIER	1	0
DIDIEVI	1	0
TIEBISSOU	0	0
TOUMODI	0	0
YAMOOUSSOUKRO	0	0
BERE	12	1
DIANRA	2	1
KOUNAHIRI	0	0
MANKONO	10	0
BOUNKANI	12	3
BOUNA	10	3
DOROPO	1	0
NASSIAN	0	0
TEHINI	1	0
CAVALLY	3	0
BLOLEQUIN	0	0
GUIGLO	3	0
TAI	0	0

REGIONS/DISTRICTS	Cas suspects de Méningite 2020	Cas confirmés de Méningite 2020
TOULEPLEU	0	0
FOLON	1	0
KANIASSO	0	0
MINIGNAN	1	0
GBEKE	5	0
BEOUMI	4	0
BOTRO	0	0
BOUAKE NORD-EST	0	0
BOUAKE NORD-OUEST	0	0
BOUAKE-SUD	1	0
SAKASSOU	0	0
GBOKLE	0	0
FRESCO	0	0
SASSANDRA	0	0
GONTOUGO	2	0
BONDOUKOU	0	0
KOUN-FAO	1	0
SANDEGUE	0	0
TANDA	0	0
TRANSUA	1	0
GRANDS PONTS	7	0
DABOU	0	0
GRAND-LAHOUE	2	0
JACQUEVILLE	5	0
GUEMON	1	0
BANGOLO	0	0
DUEKOUE	0	0
KOUBLY	1	0
GÔH	1	0
GAGNOA1	0	0
GAGNOA2	0	0
OUME	1	0
HAMBOL	9	6
DABAKALA	2	0
KATIOLA	3	3
NIAKARAMADOUGOU	4	3
HAUT SASSANDRA	21	19
DALOA	21	19
ISSIA	0	0
VAVOUE	0	0
ZOUKOUGBEU	0	0
IFFOU	4	0
DAOUKRO	2	0
MBAHIKRO	2	0

REGIONS/DISTRICTS	Cas suspects de Méningite 2020	Cas confirmés de Méningite 2020
PRIKRO	0	0
INDENIE-DUABLIN	4	0
ABENGOUROU	4	0
AGNIBILEKROU	0	0
BETTIE	0	0
KABADOUGOU	5	0
MADINANI	0	0
ODIENNE	5	0
LA ME	4	0
ADZOPE	2	0
AKOUBE	0	0
ALEPE	0	0
YAKASSE-ATTOBROU	2	0
LÔH-DJIBOUA	2	0
DIVO	1	0
GUITRY	0	0
LAKOTA	1	0
MARAHOUÉ	0	0
BOUAFLE	0	0
SINFRA	0	0
ZUENOULA	0	0
MORONOU	0	0
ARRAH	0	0
BONGOUANOU	0	0
M'BATTO	0	0
N'ZI	1	0
BOCANDA	1	0
DIMBOKRO	0	0
KOUASSI KOUASSIKRO	0	0
NAWA	2	0
BUYO	1	0
GUEYO	0	0
MEAGUI	0	0
SOUBRE	1	0
PORO	6	0
DIKODOUGOU	2	0
KORHOGO 1	4	0
KORHOGO 2	0	0
M'BENGUE	0	0
SINEMATIALI	0	0
SAN PEDRO	1	0
SAN-PEDRO	0	0
TABOU	1	0
SUD-COMOE	0	0

REGIONS/DISTRICTS	Cas suspects de Méningite 2020	Cas confirmés de Méningite 2020
ABOISSO	0	0
ADIAKE	0	0
GRAND-BASSAM	0	0
TIAPOUM	0	0
TCHOLOGO	1	0
FERKESSEDOUGOU	0	0
KONG	0	0
OUANGOLODOUGOU	1	0
TONKPI	8	0
BIANKOUMA	1	0
DANANE	0	0
MAN	7	0
ZOUAN-HOUNIEN	0	0
WORODOUGOU	0	0
KANI	0	0
SEGUELA	0	0
National CI	123	30

Tableau 85 : Nombre de cas confirmés de Rougeole en 2020

REGIONS/DISTRICTS	Cas prélevés 2020	Cas confirmés rougeole 2020
ABIDJAN 1	240	26
ABOBO EST	104	5
ABOBO OUEST	60	11
ANYAMA	14	1
YOPOUGON-EST	25	2
YOPOUGON-OUEST SONGON	37	7
ABIDJAN 2	336	23
ADJAME-PLATEAU-ATTECOUBE	81	8
COCODY BINGERVILLE	104	7
KOUMASSI	44	3
PORT-BOUET-VRIDI	61	2
TREICHVILLE-MARCORY	46	3
AGNEBY-TIASSA	20	4
AGBOVILLE	3	0
SIKENSI	4	2
TIASSALE	13	2
BAFING	63	15
KORO	15	4
OUANINOU	17	1

REGIONS/DISTRICTS	Cas prélevés 2020	Cas confirmés rougeole 2020
TOUBA	31	10
BAGOUE	16	1
BOUNDIALI	5	0
KOUTO	5	0
TENGRELA	6	1
BELIER	111	14
DIDIEVI	5	1
TIEBISSOU	17	2
TOUMODI	45	8
YAMOOUSSOUKRO	44	3
BERE	98	25
DIANRA	25	6
KOUNAHIRI	31	12
MANKONO	42	7
BOUNKANI	32	14
BOUNA	14	10
DOROPO	9	1
NASSIAN	4	0
TEHINI	5	3
CAVALLY	80	25
BLOLEQUIN	3	0
GUIGLO	61	21
TAI	8	2
TOULEUPLEU	8	2
FOLON	30	9
KANIASSO	18	4
MINIGNAN	12	5
GBEKE	116	14
BEOUMI	31	5
BOTRO	10	1
BOUAKE NORD-EST	24	6
BOUAKE NORD-OUEST	10	1
BOUAKE-SUD	29	1
SAKASSOU	12	0
GBOKLE	44	4
FRESCO	13	0
SASSANDRA	31	4
GONTOUGO	50	11
BONDOUKOU	22	7
KOUN-FAO	7	1
SANDEGUE	3	1
TANDA	15	2
TRANSUA	3	0
GRANDS PONTS	28	3

REGIONS/DISTRICTS	Cas prélevés 2020	Cas confirmés rougeole 2020
DABOU	15	2
GRAND-LAHOUE	2	0
JACQUEVILLE	11	1
GUEMON	195	44
BANGOLO	30	10
DUEKOUÉ	128	5
KOUBLY	37	8
GÔH	38	9
GAGNOA1	23	7
GAGNOA2	11	1
OUME	4	1
HAMBOL	27	3
DABAKALA	16	2
KATIOLA	7	1
NIAKARAMADOUGOU	4	0
HAUT SASSANDRA	69	20
DALOA	38	10
ISSIA	6	1
VAVOUE	19	7
ZOUKOUGBEU	6	2
IFFOU	26	4
DAOUKRO	4	0
MBAHIAKRO	16	4
PRIKRO	6	0
INDENIE-DUABLIN	14	3
ABENGOUROU	3	0
AGNIBILEKROU	2	1
BETTIE	9	2
KABADOUGOU	39	4
MADINANI	3	0
ODIENNE	36	4
ME	59	6
ADZOPE	17	5
AKOUBE	28	0
ALEPE	8	0
YAKASSE-ATTOBROU	6	1
LÔH-DJIBOUA	19	4
DIVO	8	3
GUITRY	10	1
LAKOTA	1	0
MARAHOUÉ	41	6
BOUAFLE	12	3
SINFRA	26	2
ZUENOULA	3	1

REGIONS/DISTRICTS	Cas prélevés 2020	Cas confirmés rougeole 2020
MORONOU	8	3
ARRAH	4	0
BONGOUANOU	3	3
M'BATTO	1	0
N'ZI	23	3
BOCANDA	7	3
DIMBOKRO	13	0
KOUASSI KOUASSIKRO	3	0
NAWA	309	67
BUYO	131	29
GUEYO	26	9
MEAGUI	98	20
SOUBRE	54	9
PORO	196	26
DIKODOUGOU	20	4
KORHOGO 1	33	3
KORHOGO 2	66	8
M'BENGUE	23	2
SINEMATIALI	54	9
SAN PEDRO	80	18
SAN-PEDRO	57	15
TABOU	23	3
SUD-COMOE	79	6
ABOISSO	15	2
ADIAKE	18	2
GRAND-BASSAM	34	2
TIAPOUM	12	0
TCHOLOGO	31	5
FERKESSEDOUGOU	7	2
KONG	5	1
OUANGOLODOUGOU	19	2
TONKPI	203	68
BIANKOUMA	38	19
DANANE	47	18
MAN	94	24
ZOUAN-HOUNIEN	24	7
WORODOUGOU	56	29
KANI	17	10
SEGUELA	39	19
National CI	2 776	516

Tableau 86 : Nombre de cas confirmés de Fièvre Jaune en 2020

REGIONS/DISTRICTS	Cas prélevés 2020	Cas confirmés de fièvre Jaune 2020
ABIDJAN 1	41	1
ABOBO EST	8	0
ABOBO OUEST	6	0
ANYAMA	8	0
YOPOUGON-EST	16	1
YOPOUGON-OUEST SONGON	3	0
ABIDJAN 2	64	7
ADJAME-PLATEAU-ATTECOUBE	18	1
COCODY BINGERVILLE	10	4
KOUMASSI	15	0
PORT-BOUET-VRIDI	15	0
TREICHVILLE-MARCORY	6	2
AGNEBY-TIASSA	23	0
AGBOVILLE	13	0
SIKENSI	3	0
TIASSALE	7	0
BAFING	31	0
KORO	4	0
OUANINOU	5	0
TOUBA	22	0
BAGOUE	20	0
BOUNDIALI	8	0
KOUTO	7	0
TENGRELA	5	0
BELIER	26	0
DIDIEVI	4	0
TIEBISSOU	3	0
TOUMODI	14	0
YAMOOUSSOUKRO	5	0
BERE	25	0
DIANRA	1	0
KOUNAHIRI	4	0
MANKONO	20	0
BOUNKANI	0	0
BOUNA	0	0
DOROPO	0	0
NASSIAN	0	0
TEHINI	0	0
CAVALLY	94	0
BLOLEQUIN	27	0

REGIONS/DISTRICTS	Cas prélevés 2020	Cas confirmés de fièvre Jaune 2020
GUIGLO	39	0
TAI	11	0
TOULEUPLEU	17	0
FOLON	21	0
KANIASSO	8	0
MINIGNAN	13	0
GBEKE	57	0
BEOUMI	9	0
BOTRO	3	0
BOUAKE NORD-EST	8	0
BOUAKE NORD-OUEST	15	0
BOUAKE-SUD	10	0
SAKASSOU	12	0
GBOKLE	34	0
FRESCO	15	0
SASSANDRA	19	0
GONTOUGO		1
BONDOUKOU		0
KOUN-FAO		0
SANDEGUE		0
TANDA		0
TRANSUA		1
GRANDS PONTS	42	0
DABOU	4	0
GRAND-LAHOUE	22	0
JACQUEVILLE	16	0
GUEMON	108	0
BANGOLO	21	0
DUEKOUÉ	54	0
KOIBLY	33	0
GÔH	47	0
GAGNOA1	10	0
GAGNOA2	19	0
OUME	18	0
HAMBOL	38	1
DABAKALA	17	0
KATIOLA	12	0
NIAKARAMDOUGOU	9	1
HAUT SASSANDRA	38	0
DALOA	13	0
ISSIA	14	0
VAVOUA	8	0
ZOUKOUGBEU	3	0
IFFOU	0	0

REGIONS/DISTRICTS	Cas prélevés 2020	Cas confirmés de fièvre Jaune 2020
DAOUKRO	0	0
MBAHIAKRO	0	0
PRIKRO	0	0
INDENIE-DUABLIN	0	0
ABENGOUROU	0	0
AGNIBILEKROU	0	0
BETTIE	0	0
KABADOUGOU	35	0
MADINANI	5	0
ODIENNE	30	0
LA ME	44	0
ADZOPE	12	0
AKOUPÉ	16	0
ALEPE	5	0
YAKASSE-ATTOBROU	11	0
LÔH-DJIBOUA		0
DIVO		0
GUITRY		0
LAKOTA		0
MARAHOUÉ	30	0
BOUAFLE	15	0
SINFRA	12	0
ZUENOULA	3	0
MORONOU		1
ARRAH		0
BONGOUANOU		0
M'BATTO		1
N'ZI		0
BOCANDA		0
DIMBOKRO		0
KOUASSI KOUASSIKRO		0
NAWA	107	0
BUYO	40	0
GUEYO	17	0
MEAGUI	19	0
SOUBRE	31	0
PORO	73	2
DIKODOUGOU	3	0
KORHOGO 1	19	0
KORHOGO 2	10	1
M'BENGUE	13	1
SINEMATIALI	28	0
SAN PEDRO	100	0
SAN-PEDRO	45	0

REGIONS/DISTRICTS	Cas prélevés 2020	Cas confirmés de fièvre Jaune 2020
TABOU	55	0
SUD-COMOE	56	0
ABOISSO	14	0
ADIAKE	20	0
GRAND-BASSAM	6	0
TIAPOUM	16	0
TCHOLOGO	13	2
FERKESSEDOUGOU	1	0
KONG	4	0
OUANGOLODOUGOU	8	2
TONKPI	127	0
BIANKOUMA	14	0
DANANE	42	0
MAN	31	0
ZOUAN-HOUNIEN	40	0
WORODOUGOU	11	0
KANI	0	0
SEGUELA	11	0
National CI	1 494	15

Tableau 87 : Nombre de cas confirmés de Dengue en 2020

REGIONS/DISTRICTS	Cas suspects de dengue 2020	Cas confirmés de dengue 2020
ABIDJAN 1	49	1
ABOBO EST	9	0
ABOBO OUEST	23	0
ANYAMA	4	0
YOPOUGON-EST	10	1
YOPOUGON-OUEST SONGON	3	0
ABIDJAN 2	150	6
ADJAME-PLATEAU-ATTECOUBE	22	0
COCODY BINGERVILLE	93	4
KOUMASSI	4	0
PORT-BOUET-VRIDI	18	0
TREICHVILLE-MARCORY	13	2
AGNEBY-TIASSA	19	0
AGBOVILLE	10	0
SIKENSI	4	0
TIASSALE	5	0

REGIONS/DISTRICTS	Cas suspects de dengue 2020	Cas confirmés de dengue 2020
BAFING	16	0
KORO	5	0
OUANINO	2	0
TOUBA	9	0
BAGOUE	9	0
BOUNDIALI	4	0
KOUTO	1	0
TENGRELA	4	0
BELIER	14	0
DIDIEVI	2	0
TIEBISSOU	0	0
TOUMODI	8	0
YAMOISSOUKRO	4	0
BERE	26	0
DIANRA	5	0
KOUNAHIRI	4	0
MANKONO	17	0
BOUNKANI	15	0
BOUNA	7	0
DOROPO	2	0
NASSIAN	3	0
TEHINI	3	0
CAVALLY	54	0
BLOLEQUIN	1	0
GUIGLO	36	0
TAI	9	0
TOULEUPLEU	8	0
FOLON	15	0
KANIASSO	3	0
MINIGNAN	12	0
GBEKE	30	0
BEOUMI	6	0
BOTRO	1	0
BOUAKE NORD-EST	3	0
BOUAKE NORD-OUEST	8	0
BOUAKE-SUD	5	0
SAKASSOU	7	0
GBOKLE	23	0
FRESCO	9	0
SASSANDRA	14	0
GONTOUGO	35	1
BONDOUKOU	7	0
KOUN-FAO	1	0
SANDEGUE	4	0

REGIONS/DISTRICTS	Cas suspects de dengue 2020	Cas confirmés de dengue 2020
TANDA	16	0
TRANSUA	7	1
GRANDS PONTS	24	0
DABOU	2	0
GRAND-LAHOUE	12	0
JACQUEVILLE	10	0
GUEMON	52	0
BANGOLO	14	0
DUEKOUÉ	26	0
KOUBLY	12	0
GÔH	26	0
GAGNOA1	6	0
GAGNOA2	10	0
OUME	10	0
HAMBOL	23	1
DABAKALA	10	0
KATIOULA	5	0
NIAKARAMADOUGOU	8	1
HAUT SASSANDRA	21	0
DALOA	8	0
ISSIA	4	0
VAVOUA	6	0
ZOUKOUGBEU	3	0
IFFOU	8	0
DAOUKRO	1	0
MBAHIAKRO	4	0
PRIKRO	3	0
INDENIE-DUABLIN	13	0
ABENGOUROU	9	0
AGNIBILEKROU	2	0
BETTIE	2	0
KABADOUGOU	29	0
MADINANI	5	0
ODIENNE	24	0
LA ME	20	0
ADZOPE	5	0
AKOUBE	9	0
ALEPE	1	0
YAKASSE-ATTOBROU	5	0
LÔH-DJIBOUA	10	0
DIVO	5	0
GUITRY	4	0
LAKOTA	1	0
MARAHOUÉ	16	0

REGIONS/DISTRICTS	Cas suspects de dengue 2020	Cas confirmés de dengue 2020
BOUAFLE	5	0
SINFRA	9	0
ZUENOULA	2	0
MORONOU	21	1
ARRAH	6	0
BONGOUANOU	5	0
M'BATTO	10	1
N'ZI	17	0
BOCANDA	3	0
DIMBOKRO	12	0
KOUASSI KOUASSIKRO	2	0
NAWA	58	0
BUYO	21	0
GUEYO	11	0
MEAGUI	10	0
SOUBRE	16	0
PORO	39	2
DIKODOUGOU	0	0
KORHOGO 1	13	1
KORHOGO 2	6	0
M'BENGUE	8	1
SINEMATIALI	12	0
SAN PEDRO	52	0
SAN-PEDRO	21	0
TABOU	31	0
SUD-COMOE	32	0
ABOISSO	8	0
ADIAKE	10	0
GRAND-BASSAM	6	0
TIAPOUM	8	0
TCHOLOGO	7	0
FERKESSEDOUGOU	1	0
KONG	2	0
OUANGOLODOUGOU	4	0
TONKPI	83	0
BIANKOUMA	9	0
DANANE	26	0
MAN	20	0
ZOUAN-HOUNIEN	28	0
WORODOUGOU	5	0
KANI	0	0
SEGUELA	5	0
National CI	1 011	12

Tableau 88 : Cas de gripes humaines, sites sentinelles 2020

SITES SENTINELLES	CAS SUSPECTS	CAS NEGATIFS	CAS POSITIFS	CAS POSITIF TYPE A	CAS POSITIF TYPE B
AGNIBILEKROU	431	410	21	11	9
ATTECOUBE	447	393	54	42	12
CHU BOUAKE	317	282	35	25	10
KORHOGO	231	200	31	19	12
MACA	364	334	30	11	19
MAN	536	516	20	12	8
PED TREICH	296	287	9	6	3
SAN PEDRO	164	149	15	6	9
YOPOUGON ATTIE	60	57	3	2	1
TOTAL	2846	2628	218	134	83